



Raport o stanie Powiatu Łańcuckiego za rok 2025

Opracowany przez: Zarząd Powiatu Łańcuckiego

Łańcut, maj 2026 r.



Spis treści

1. INFORMACJE OGÓLNE..... 3

1.1.	CHARAKTERYSTYKA POŁOŻENIA POWIATU	3
1.2.	POTENCJAŁ DEMOGRAFICZNY	4
1.3.	POTENCJAŁ GOSPODARCZY	7
1.4.	RYNEK PRACY.....	8
1.5.	BUDŻET SAMORZĄDÓW I INWESTYCJE: DOCHODY, WYDATKI ORAZ INWESTYCJE.....	8

2. PODSUMOWANIE DZIAŁALNOŚCI ZARZĄDU POWIATU ŁAŃCUCKIEGO, REALIZACJA POLITYK, PROGRAMÓW I STRATEGII W ROKU 202510

2.1. REALIZACJA ZADAŃ, POLITYK, PROGRAMÓW I STRATEGII PRZEZ STAROSTWO POWIATOWE W ŁAŃCUCIE 10

2.1.1	<i>Wydział Organizacyjny.....</i>	10
2.1.2	<i>Wydział Środowiska i Rolnictwa</i>	17
2.1.3	<i>Wydział Geodezji i Gospodarki Nieruchomościami</i>	21
2.1.4	<i>Wydział Administracyjno – Gospodarczy i Rzecznik Praw Konsumenta.....</i>	24
2.1.5	<i>Wydział Edukacji i Spraw Społecznych</i>	29
2.1.6	<i>Wydział Architektury i Budownictwa.....</i>	36
2.1.7	<i>Wydział Informatyki.....</i>	39
2.1.8	<i>Wydział Komunikacji.....</i>	41
2.1.9	<i>Wydział Rozwoju Gospodarczego i Funduszy Pomocowych</i>	45
2.1.10	<i>Wydział Finansowo – Budżetowy</i>	95
2.1.11	<i>Biuro Pionu Ochrony Spraw Obronnych i Zarządzania Kryzysowego.....</i>	110
2.1.12	<i>Biuro ds. Kontroli, Audytu i Ochrony Danych</i>	138
2.1.13	<i>Biuro Radców Prawnych</i>	139
2.2	POWIATOWY URZĄD PRACY W ŁAŃCUCIE	140
2.3	ZARZĄD DRÓG POWIATOWYCH W ŁAŃCUCIE	145
2.4	I LICEUM OGÓLNOKSZTAŁCĄCE IM. HENRYKA SIENKIEWICZA W ŁAŃCUCIE	152
2.5	ZESPÓŁ SZKÓŁ NR 1 IM. JANUSZA KORCZAKA W ŁAŃCUCIE	167
2.6	ZESPÓŁ SZKÓŁ NR 2 IM. JANA KOCHANOWSKIEGO W ŁAŃCUCIE.....	202
2.7	ZESPÓŁ SZKÓŁ NR 3 IM. MIKOŁAJA KOPERNIKA W ŁAŃCUCIE	210
2.8	ZESPÓŁ SZKÓŁ TECHNICZNYCH W ŁAŃCUCIE	221
2.9	POWIATOWY ZESPÓŁ PLACÓWEK OŚWIATOWYCH W ŁAŃCUCIE	237
2.10	POWIATOWE CENTRUM KSZTAŁCENIA ZAWODOWEGO W ŁAŃCUCIE.....	242
2.11	PORADNIA PSYCHOLOGICZNO-PEDAGOGICZNA	244
2.12	POWIATOWE CENTRUM POMOCY RODZINIE W ŁAŃCUCIE.....	252
2.13	ŚRODOWISKOWY DOM SAMOPOMOCY W ŁAŃCUCIE.....	288
2.14	ŚRODOWISKOWY DOM SAMOPOMOCY W ŁAŃCUCIE - FILIA W RAKSZAWIE.....	294
2.15	DOM POMOCY SPOŁECZNEJ W ŁAŃCUCIE	299
2.16	POWIATOWY ZESPÓŁ DO SPRAW ORZEKANIA O NIEPEŁNOSPRAWNOŚCI.....	307
2.17	CENTRUM MEDYCZNE W ŁAŃCUCIE SPÓŁKA Z O.O.....	309

3. REALIZACJA UCHWAŁ RADY POWIATU ŁAŃCUCKIEGO ZA ROK 2025319



1. Informacje ogólne

1.1. Charakterystyka położenia powiatu

Powiat łańcucki położony jest w południowo-wschodniej części Polski, w centralnej części województwa podkarpackiego. Według stanu na koniec 2025r. powiat zajmował obszar o łącznej powierzchni 452 km² (45 182 ha), co stanowiło 2,53% obszaru województwa podkarpackiego. Obszar powiatu łańcuckiego leży na skraju Pogórza Karpackiego oraz Niziny Sandomierskiej. Przez teren powiatu przepływa rzeka Wisłok. Powiat łańcucki leży ok. 17 km od stolicy województwa podkarpackiego – Rzeszowa i graniczy z następującymi powiatami: rzeszowskim, leżajskim, przeworskim. Obszar powiatu przecina międzynarodowa autostrada A4, stanowiąca trasę tranzytową E 40 oraz droga krajowa nr 94, które stanowią połączenie między Niemcami a Ukrainą z licznymi odgałęzieniami:

1. na południowy wschód w kierunku Kańczugi i północny zachód w kierunku Sokołowa Młp. – droga wojewódzka 881,
2. na południowy zachód w kierunku Dynowa i północny wschód w kierunku Leżajska - droga wojewódzka 877.

Przez gminę Czarna przebiega droga ekspresowa S19, która docelowo będzie przebiegać od granicy z Białorusią do granicy ze Słowacją, przez województwo podlaskie, lubelskie oraz podkarpackie. Przez teren powiatu przebiega również bardzo istotna magistrala kolejowa E 30 z Wrocławia do Przemyśla, a następnie do Kijowa.

W obrębie powiatu znajduje się gmina miejska Łańcut oraz następujące gminy wiejskie: Białobrzegi, Czarna, Łańcut, Markowa, Rakszawa, Żołynia. Stolicą Powiatu Łańcuckiego jest miasto Łańcut.

Rysunek 1. Mapa Powiatu Łańcuckiego



Źródło: Opracowanie własne.



RAPORT O STANIE POWIATU ŁAŃCUCKIEGO ZA ROK 2025

Tabela 1. Liczba sołectw, powierzchnia i liczba mieszkańców dla poszczególnych gmin powiatu łańcuckiego, stan na koniec 2024 r.

Samorząd	Liczba sołectw	Powierzchnia		Liczba mieszkańców	
		km ²	% ogółu	liczba osób	% ogółu
Powiat łańcucki	37	452	100%	80 749	100%
Łańcut (miasto)	0	19	4%	17 772	22%
Białobrzegi	8	56	12%	8 705	11%
Czarna	8	78	17%	12 094	15%
Łańcut	9	107	24%	21 742	27%
Markowa	3	69	15%	6 330	8%
Rakszawa	5	66	15%	7 210	9%
Żołyńia	4	57	13%	6 896	9%

Źródło: Opracowanie własne na podstawie Banku Danych Lokalnych GUS

1.2. Potencjał demograficzny

W powiecie łańcuckim łączna liczba mieszkańców na koniec 2024r. wyniosła 80 749 osoby, co stanowiło 3,9% ogółu liczby mieszkańców województwa podkarpackiego, która wynosiła 2 062 997 osób. Do gmin najbardziej zaludnionych należy gmina wiejska Łańcut, gmina miejska Łańcut oraz gmina wiejska Czarna.

Wykres 1. Liczba ludności w 2000, 2010, 2020 i 2024 roku w gminach powiatu łańcuckiego.

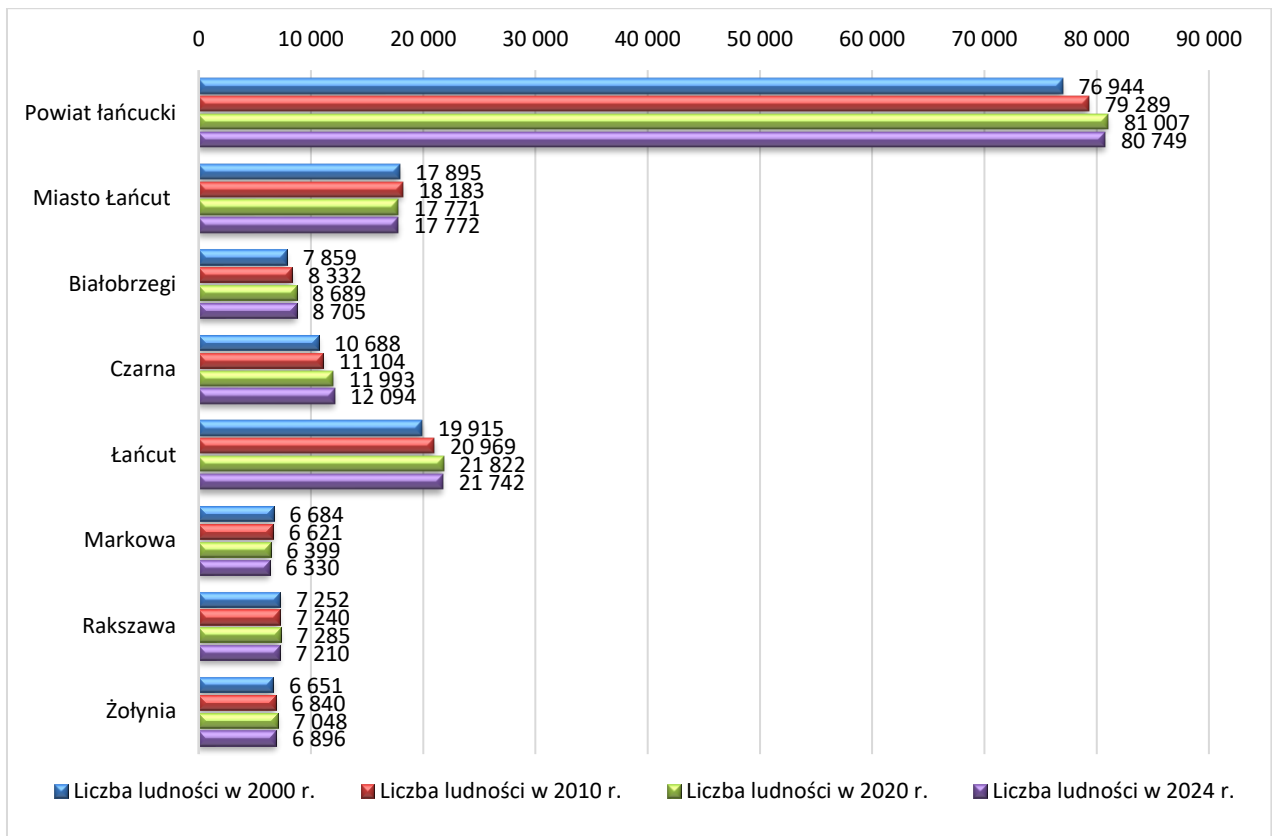

Źródło: Opracowanie własne na podstawie Banku Danych Lokalnych GUS



RAPORT O STANIE POWIATU ŁAŃCUCKIEGO ZA ROK 2025

Na koniec 2024 r., zgodnie z danymi GUS, gęstość zaludnienia w powiecie łańcuckim wyniosła 179 os./km². Jest to znacznie wyższa wartość, niż w powiecie leżajskim – 114 os./km², powiecie przeworskim - 109 os./km² oraz powiecie rzeszowskim – 154 os./m², a także w województwie podkarpackim - 116 os./km². Najwyższą gęstość zaludnienia w powiecie łańcuckim ma gmina miejska Łańcut (915 os./km²), gmina wiejska Łańcut (205 os./km²) oraz gmina Białobrzegi (155 os./km²) i gmina Czarna (155 os./ km²). W latach 2000-2024 liczba mieszkańców powiatu łańcuckiego wzrosła o 4,9%. Nieznaczną przewagą w badanym okresie charakteryzowała się liczba kobiet. W 2024 r. liczba kobiet wyniosła 40 964, zaś mężczyźn 39 785.

Tabela 2. Przyrost/spadek liczby ludności w porównaniu do 2000 r.

Samorząd	Liczba ludności w 2000 r.	Liczba ludności w 2010 r.	Liczba ludności w 2020 r.	Liczba ludności w 2024 r.	Przyrost/spadek liczby ludności w latach 2000 - 2024	Przyrost/spadek liczby ludności w latach 2000 - 2024
	osoby	osoby	osoby	osoby	osoby	%
Województwo Podkarpackie	2 101 375	2 127 948	2 096 166	2 062 997	- 38 378	- 1,8
Powiat Łańcucki	76 944	79 289	81 007	80 749	3 805	4,9
Powiat leżajski	68 870	70 199	67 896	66 263	- 2 607	- 3,8
Powiat przeworski	78 983	79 445	76 778	75 370	- 3 613	- 4,6
Powiat rzeszowski	168 105	162 770	174 049	176 821	8 716	5,2

Źródło: Opracowanie własne na podstawie Banku Danych Lokalnych GUS

W latach 2000 – 2024 największy spadek ludności w powiecie łańcuckim odnotowano w gminie Markowa (-5,3%) oraz w Mieście Łańcut (-0,7%). W badanym okresie najwyższy wzrost liczby mieszkańców nastąpił w gminie Czarna (13,1%), gminie Białobrzegi (10,8%) oraz gminie wiejskiej Łańcut (9,2%). W powiecie łańcuckim przyrost liczby ludności (4,9%) był wyższy zarówno w porównaniu do powiatu leżajskiego oraz przeworskiego, gdzie był ujemny i wyniósł odpowiednio: - 3,8% i -4,6%, jak również do województwa podkarpackiego gdzie odnotowano spadek: -2,0%. Jedynie w porównaniu do powiatu rzeszowskiego (5,2%), był lekko niższy. W powiecie łańcuckim przyrost naturalny cechował się zmienną dynamiką, jednak w okresie 2005-2019 osiągał wartości dodatnie. Niestety, ostatnie 5 lat wskazują na tendencję ujemną. Najwyższy wzrost wartości przyrostu naturalnego nastąpił w latach 2006-2009, od 64 do 261. W kolejnych latach charakteryzował się tendencją spadkową, by w latach 2013-2018 ponownie wzrosnąć. Na koniec 2024 r. w powiecie łańcuckim przyrost naturalny był ujemny i wyniósł -237, w powiecie leżajskim -189, w powiecie przeworskim - 239, a w powiecie rzeszowskim -181.



RAPORT O STANIE POWIATU ŁAŃCUCKIEGO ZA ROK 2025

Wykres 2. Dynamika przyrostu naturalnego w powiecie łańcuckim w latach 2005-2024

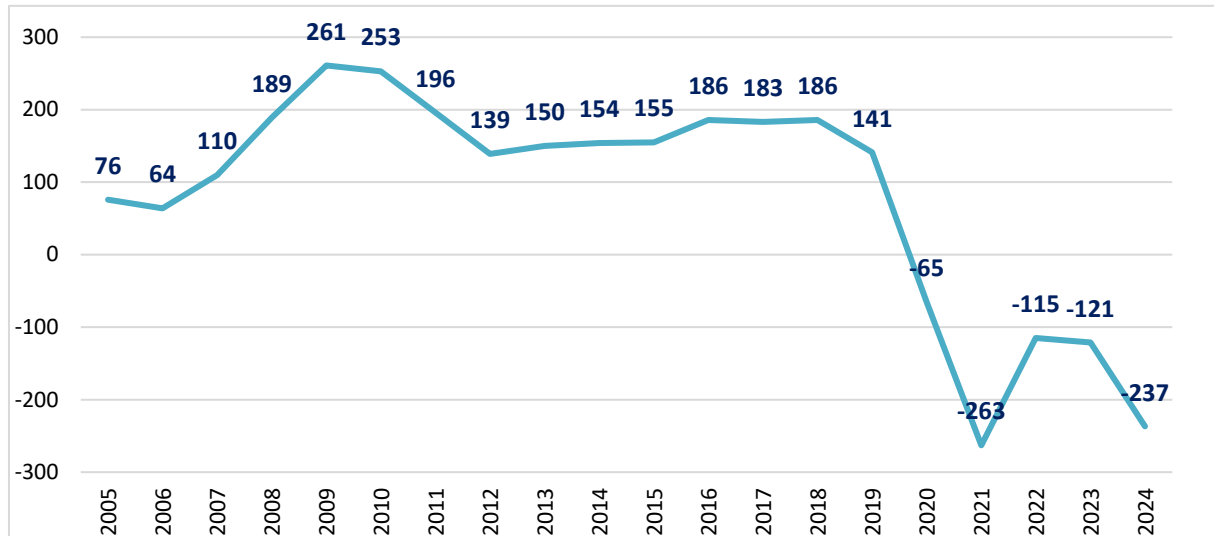

Źródło: Opracowanie własne na podstawie Banku Danych Lokalnych GUS

We wszystkich gminach powiatu łańcuckiego na koniec 2024 r. przyrost naturalny był ujemny. Dla porównania, w 2023 r. jedynie w gminie Czarna był dodatni (16). W 2024 r. wskaźnik przyrostu naturalnego w przeliczeniu na 1 000 mieszkańców powiatu łańcuckiego wyniósł $-2,93$. W porównaniu do powiatów ościennych wskaźnik ten jest dużo niższy od powiatu rzeszowskiego ($-1,03$), nieznacznie niższy od powiatu leżajskiego ($-2,84$), a wyższy od powiatu przeworskiego ($-3,16$) oraz województwa podkarpackiego ($-3,12$) i kraju ($-4,12$).

Saldo migracji w powiecie łańcuckim w latach 2010-2024 charakteryzowało się zmienną dynamiką. Na koniec 2024 r. było dodatnie i wyniosło 115 osób. Podobnie w powiecie rzeszowskim, na koniec 2024 r. saldo migracji było również dodatnie i wyniosło 1 230 osób. Natomiast w powiatach leżajskim i przeworskim saldo migracji było ujemne i wyniosło odpowiednio -220 osób i -169 osób.

Tabela 3. Saldo migracji w powiecie łańcuckim w latach 2010-2024

Samorząd	2010	2011	2012	2013	2014	2015	2016	2017	2018	2019	2020	2021	2022	2023	2024
	os.	os.	os.	os.	os.	os.	os.	os.	os.	os.	os.	os.	os.	os.	os.
Powiat łańcucki	44	138	-45	38	75	0	19	38	-90	0	160	81	117	167	115
Powiat przeworski	-71	-122	-118	-126	-137	0	-152	-225	-256	-174	-177	-127	-192	-140	-169
Powiat leżajski	-194	-88	-130	-267	-107	0	-167	-200	-178	-251	-165	-215	-279	-238	-220
Powiat rzeszowski	677	728	607	715	614	0	544	920	717	996	1 005	1 105	1 094	941	1 230

Źródło: Opracowanie własne na podstawie Banku Danych Lokalnych GUS



1.3. Potencjał gospodarczy

Na koniec 2025 r. zgodnie ze statystykami GUS na terenie powiatu łańcuckiego do rejestru REGON wpisanych było 8 300 podmiotów gospodarki narodowej, z czego 192 podmioty należały do sektora publicznego, co stanowiło 2,3% ogółu podmiotów. Najbardziej liczną grupę z tego sektora stanowią państwowe i samorządowe jednostki prawa budżetowego tj. 164 podmioty. Z kolei sektor prywatny liczył 7 994 podmioty, co stanowiło 96,3% ogółu podmiotów, a najliczniejszą grupą w tym sektorze są osoby fizyczne prowadzące działalność gospodarczą tj. 6 664 podmiotów gospodarczych.

W powiecie łańcuckim w latach 2015-2025 liczba podmiotów gospodarczych sukcesywnie wzrastała. W porównaniu do 2015 r. liczba podmiotów wzrosła o 41%, z 5 894 do 8 300 podmiotów. Powiat łańcucki wykazuje się większą ilością podmiotów gospodarczych wpisanych do rejestru REGON spośród sąsiednich powiatów: leżajskiego i przeworskiego, w których zarejestrowanych jest odpowiednio 5 655 i 6 315 podmiotów, ale mniejszą niż w powiecie rzeszowskim, w którym zarejestrowanych jest łącznie 17 839 podmiotów.

Tabela 4. Liczba podmiotów gospodarki narodowej wpisanych do rejestru REGON w latach 2015-2025

Samorząd	Podmioty gospodarki narodowej ogółem										
	2015	2016	2017	2018	2019	2020	2021	2022	2023	2024	2025
Powiat łańcucki	5 894	5 979	6 043	6 243	6 529	6 835	7 192	7 540	7 793	8 070	8 300
Powiat leżajski	4 267	4 319	4 351	4 522	4 709	4 894	5 091	5 229	5 391	5 474	5 655
Powiat przeworski	4 608	4 707	4 720	4 868	5 041	5 238	5 495	5 718	5 916	6 132	6 315
Powiat rzeszowski	11 675	11 907	12 359	12 911	13 356	14 123	14 933	15 622	16 420	17 096	17 839
Podmioty gospodarcze prowadzone przez osoby fizyczne											
Powiat łańcucki	4 691	4 741	4 769	4 964	5 214	5 487	5 806	6 098	6 302	6 496	6 664
Powiat leżajski	3 298	3 333	3 346	3 530	3 705	3 867	4 041	4 151	4 280	4 343	4 498
Powiat przeworski	3 524	3 592	3 624	3 755	3 894	4 072	4 295	4 476	4 629	4 782	4 926
Powiat rzeszowski	9 337	9 423	9 829	10 339	10 684	11 360	12 044	12 629	13 273	13 742	14 313
Podmioty wpisane do rejestru REGON na 10 tys. ludności											
Powiat łańcucki	735	743	748	772	806	844	890	933	964	999	-
Powiat leżajski	612	620	625	650	679	721	755	780	808	826	-
Powiat przeworski	584	598	600	620	643	682	719	751	781	814	-
Powiat rzeszowski	698	707	731	757	788	811	859	894	932	967	-

Poziom przedsiębiorczości, liczony jako liczba podmiotów wpisanych do rejestru REGON na 10 tys. ludności w powiecie łańcuckim wyniósł w 2024 r. 999. W porównaniu do powiatu rzeszowskiego (967), leżajskiego (826) oraz przeworskiego (814) wskaźnik ten był znacznie wyższy, zaś niższy w stosunku do średniej województwa podkarpackiego (1 038).



1.4. Rynek pracy

Zgodnie z danymi GUS, stopa bezrobocia rejestrowanego województwa podkarpackiego w 2025 r. wyniosła 9,3% i wzrosła w porównaniu do roku poprzedniego (8,7%) o 0,6%. W powiecie łańcuckim stopa bezrobocia była nieco wyższa i wyniosła 9,8% i również wzrosła w stosunku do roku 2024, kiedy wynosiła 9,4%. W porównaniu do sąsiednich powiatów: leżajskiego i przeworskiego, gdzie stopy bezrobocia wynosiły odpowiednio: 14,1% i 14,3%, stopa bezrobocia była niższa, ale wyższa niż w powiecie rzeszowskim, gdzie wyniosła 8,0%. Niestety stopa bezrobocia w powiecie łańcuckim utrzymuje się na poziomie wyższym niż w całym kraju, gdzie wynosi 5,7%.

1.5. Budżet samorządów i inwestycje: dochody, wydatki oraz inwestycje

Analiza budżetów samorządów powiatów łańcuckiego, leżajskiego, przeworskiego i rzeszowskiego pokazuje, że po stabilnym wzroście dochodów do roku 2020, nastąpił nagły ich spadek w 2021 r., a w kolejnych latach: 2022 2023 i 2024 dochody znów zaczęły wzrastać. Największym budżetem dochodów może pochwalić się powiat leżajski, następnie powiat rzeszowski oraz przeworski. Nieco niższym poziomem dochodów budżetowych charakteryzuje się: powiat łańcucki. Wpływ na taki stan może mieć wielkość powiatu rzeszowskiego oraz lokalizacja dużych zakładów przemysłowych na terenie powiatu leżajskiego, co przekłada się na większe wpływy z podatków. Analiza wskaźnika dochodów budżetów w przeliczeniu na jednego mieszkańca pokazuje, że najlepiej pod tym względem wypada powiat leżajski, zaś powiaty: łańcucki, przeworski i rzeszowski pod tym względem wypadają trochę gorzej. Można stwierdzić, że wskaźnik potwierdza tendencję wykazaną w analizie dochodów i wydatków, iż po stabilnym wzroście do roku 2020, w kolejnym tj. 2021r. nastąpiło tąpnięcie i zauważalny spadek dochodów budżetów samorządów. Analizując kolejne lata: 2022 r., 2023 r. i 2024 r. należy uznać, iż po spadku, znów nastąpił wzrost dochodów budżetów powiatów.

Tabela 5. Zestawienie dochodów i wydatków budżetów powiatów w latach 2018 – 2024

Samorząd	Dochody budżetów powiatów ogółem						
	2018	2019	2020	2021	2022	2023	2024
Powiat łańcucki	88 846 520,39	90 176 607,46	114 308 907,14	109 496 563,51	115 848 675,28	140 995 376,84	172 294 933,27
Powiat leżajski	98 259 355,56	108 689 689,33	134 867 671,25	118 006 408,21	128 252 668,43	173 040 902,38	252 640 934,48
Powiat przeworski	76 332 158,97	77 751 320,02	109 912 092,04	102 146 512,71	115 801 096,17	149 445 671,03	204 057 905,82
Powiat rzeszowski	154 985 750,91	163 954 567,02	219 524 065,24	199 988 752,65	213 195 454,42	254 735 473,12	247 541 547,50
Dochody na 1 mieszkańca							
Powiat łańcucki	1 100,32	1 114,70	1 412,53	1 353,31	1 434,50	1 746,61	2 133,50
Powiat leżajski	1 411,89	1 564,35	1 979,48	1 744,65	1 908,55	2 590,74	3 802,26
Powiat przeworski	972,16	992,31	1 426,95	1 335,16	1 520,14	1 968,31	2 699,68
Powiat rzeszowski	913,71	972,37	1 265,38	1 153,62	1 224,14	1 453,04	1 403,64
Wydatki budżetów ogółem							
Powiat łańcucki	83 537 876,08	82 113 242,85	94 590 329,70	97 706 169,91	130 743 871,35	146 395 623,84	167 606 765,79



RAPORT O STANIE POWIATU ŁAŃCUCKIEGO ZA ROK 2025

Powiat leżajski	97 042 285,15	96 624 502,22	132 076 030,32	113 070 694,82	125 517 647,92	167 550 519,16	251 544 783,70
Powiat przeworski	70 260 393,00	74 592 830,75	95 696 373,34	99 051 139,95	133 195 984,91	181 640 504,18	183 055 320,27
Powiat rzeszowski	147 281 700,09	160 659 320,55	174 140 999,57	166 397 157,43	246 324 973,37	286 301 493,24	255 615 242,73
Wydatki na 1 mieszkańca							
Powiat łańcucki	1 034,58	1 015,02	1 168,86	1 207,59	1 618,94	1 813,51	2 075,45
Powiat leżajski	1 394,41	1 390,70	1 938,50	1 671,68	1 867,85	2 508,54	3 785,76
Powiat przeworski	894,83	952,00	1 242,39	1 294,70	1 748,48	2 392,34	2 421,82
Powiat rzeszowski	868,29	952,82	1 003,78	959,85	1 414,36	1 633,1	1 449,42

Źródło: Opracowanie własne na podstawie Banku Danych Lokalnych GUS.



2. Podsumowanie działalności Zarządu Powiatu Łańcuckiego, realizacja polityk, programów i strategii w roku 2025

Informacja została opracowana na podstawie przekazanych informacji o realizacji zadań przez poszczególne wydziały i biura Starostwa Powiatowego w Łańcucie oraz jednostki organizacyjne Powiatu Łańcuckiego.

2.1. Realizacja zadań, polityk, programów i strategii przez Starostwo Powiatowe w Łańcucie

2.1.1 Wydział Organizacyjny

PODSTAWOWE ZADANIA:

- Prowadzenie dziennika podawczego (kancelarii ogólnej) starostwa,
- Nadzorowanie całościowej organizacji obiegu dokumentów w starostwie, w tym przyjmowanie dokumentów, rejestracja, dekretowanie, wysyłka poczty,
- Nadzorowanie całościowej organizacji obiegu faktur w powiecie, w tym przyjmowanie faktur w KSEF, przekazywanie faktur do jednostek,
- Prowadzenie archiwum zakładowego,
- Prowadzenie spraw kadrowych,
- Naliczanie płac pracowników starostwa,
- Prowadzenia spraw związanych z PPK (Pracowniczymi Planami Kapitałowymi)
- Obsługa posiedzeń rady, zarządu oraz komisji rady,
- Prowadzenie postępowań udzielania zamówień publicznych,
- Rozpatrywanie skarg i wniosków,
- Obsługa sekretariatu starosty,
- Potwierdzanie profili zaufanych ePUAP,
- Udzielanie i prowadzenie zbioru upoważnień,
- Prowadzenie rejestru zarządzeń starosty, prowadzenie rejestru umów.

Na etatach zatrudnionych jest 10 pracowników.

OBIEG DOKUMENTÓW

Od 1 stycznia 2025 r. podmioty publiczne mają obowiązek korzystania z e-Doręczeń (zgodnie z Komunikatem Ministra Cyfryzacji). Od tego dnia podmioty publiczne muszą mieć adres do e-Doręczeń wpisany do bazy adresów elektronicznych (BAE), doręczać pisma na adres do e-Doręczeń podmiotom, które z niego korzystają. Równolegle obsługiwana jest korespondencja w formie tradycyjnej (papierowej) oraz w ramach dwóch kanałów elektronicznych (ePUAP oraz eDoręczenia).

Usługa doręczenia elektronicznego jest świadczona na polskim rynku przez operatora wyznaczonego, którym do końca 2035 r. jest Poczta Polska. Finalnie obywatel będzie miał jeden adres dla całej komunikacji z administracją, skrzynkę e-doręczeniową. Na potrzeby realizacji doręczenia elektronicznego został stworzony nowy rejestr publiczny, tzw. baza adresów elektronicznych. Wpis adresu do doręczeń elektronicznych do tej bazy zobowiązuje podmiot publiczny do doręczania pism na ten adres.



RAPORT O STANIE POWIATU ŁAŃCUCKIEGO ZA ROK 2025

Znacznie zwiększyła się już liczba przesyłek elektronicznych, jednak nie jest to jeszcze narzędzie powszechnie używane w społeczeństwie. Natomiast cała wymiana korespondencji między samorządami, w tym jednostkami organizacyjnymi gmin i powiatu odbywa się co do zasady za pośrednictwem e-doręczeń.

Zakładane w latach poprzednich obniżenie kosztów wysyłki, w związku ze stopniowym przechodzeniem na doręczenia elektroniczne nie jest oczywiste, ponieważ bezkosztowa jest wyłącznie wysyłka do podmiotów publicznych, natomiast przy eDoręczeniach do pozostałych (firmy, podmioty prywatne, osoby fizyczne) operator (Poczta Polska) nalicza opłatę w wysokości 6,52 zł brutto za przesyłkę PURDE, czyli całkowicie elektroniczną.

Średnio dziennie wysyłane jest nadal ponad 120 listów, co w znacznej mierze jest spowodowane przesyłanymi przez Wydział Komunikacji decyzjami o naliczeniu kar za nieterminową rejestrację pojazdu lub niezgłoszenie zbycia pojazdu w terminie oraz przesyłaniu za pośrednictwem poczty dowodów rejestracyjnych pojazdów.

Tabela 6. Zestawienie ilości przyjętej i wysłanej korespondencji w latach 2017 - 2025

Rok	2017	2018	2019	2020	2021	2022	2023	2024	2025
KORESPONDENCJA PRZYJĘTA ZA POŚREDNICTWEM KANCELARII									
Pisma zarejestrowane - złożone w formie pisemnej	23 036	23 146	25 659	26 051	26 802	18 418	16 482	17 709	20 345
Pisma zarejestrowane - otrzymane w formie elektronicznej (złożone za pośrednictwem ePUAP + eDoręczenia)	760	900	857	2 159	3 556	4 270	5 109	5 130	8 672
KORESPONDENCJA WYSLANA ZA POŚREDNICTWEM KANCELARII									
Pisma wysłane w formie papierowej (za pośrednictwem Poczty Polskiej) <i>ilość przybliżona</i>	23 036	28 000	36 000	38 000	38 000	36 000	24 500	25 800	26 398
Pisma wysłane w formie elektronicznej (za pośrednictwem ePUAP + eDoręczenia)	65	105	123	897	320	889	1 041	1 285	2 192

UPOWAŻNIENIA

W 2025 r. przygotowano i udzielono 59 upoważnień i pełnomocnictw dla pracowników starostwa i jednostek organizacyjnych powiatu.

PRZETARGI

W 2025 r. zostało przeprowadzone 35 postępowań tzw. przetargowych tj. powyżej progu 170 000 zł netto, co pokazuje znaczny wzrost w stosunku do lat ubiegłych. Było to spowodowane



RAPORT O STANIE POWIATU ŁAŃCUCKIEGO ZA ROK 2025

dużą ilością zadań, na których realizację zostały pozyskane środki finansowe ze źródeł zewnętrznych.

Tabela 7. Liczba przeprowadzonych postępowań przetargowych w liczbach w latach

Liczba przeprowadzonych postępowań przetargowych w liczbach w latach						
2019	2020	2021	2022	2023	2024	2025
11	33	16	17	16	23	35

Tabela 8. Zestawienie postępowań przetargowych przeprowadzonych w 2025 roku

Nr	Nr OR... .2025	Nazwa	Wartość umowy	Umowa Nr + data zawarcia	Wykonawca	Dofinansowanie ze środków zewnętrznych
1.	1.1.	Usługi Pocztowe dla Starostwa Powiatowego w Łańcucie	352 814,30	OR.273.3.2025 22.01.2025	POCZTA POLSKA S.A.	NIE
2.	1.2.	Cyfryzacja Państwowego Zasobu Geodezyjnego i Kartograficznego - skanowanie i archiwizacja map analogowych	109 470,00	OR.273.9.2025 17.06.2025	Scenter Sp. z o.o. ul. Przemysłowa 27 63-500 Ostrzeszów	TAK
3.	2.1.	Digitalizacja Części Zasobu Geodezyjnego Powiatu Łańcuckiego w zakresie odnowienia, wymiany, scalania ewidencji gruntów oraz dostarczenie oprogramowania do prezentacji zdigitalizowanych materiałów	138 689,00	OR.273.4.2025 18.03.2025	„ARCH-GEO” Dariusz Pitura 22-600 Tomaszów Lubelski ul. Matejki 6/16	TAK
4.	2.2.	Digitalizacja Części Zasobu Geodezyjnego Powiatu Łańcuckiego w zakresie Aktów Własności Ziemi oraz zasilenie oprogramowania do przeglądania aktów	63 357,00	OR.273.5.2025 7.04.2025	Usługi Geodezyjno-Kartograficzne Golowski W. Landsmann J. Landsmann R.” ul. Wola 18, 38-480 Rymanów	TAK
5.	2.3.	Digitalizacja Części Zasobu Geodezyjnego Powiatu Łańcuckiego w zakresie dowodów zmian oraz zasilenie oprogramowania	123 209,10	OR.273.6.2025 11.04.2025	Scenter Sp. z o.o. ul. Przemysłowa 27 63-500 Ostrzeszów	TAK
6.	2.4.	Wykonanie robót wykończeniowych wraz z dostosowaniem budynku tzw. Rządówki przy Zespole Szkół Technicznych w Łańcucie do potrzeb osób z niepełnosprawnościami	736 341,00	OR.273.10.2025 25.06.2025	Waldemar Lenar Usługi Remontowo-Budowlane Urzejowice 497, 37-200 Przeworsk	TAK
7.	2.5.	Przebudowa pracowni dydaktycznej i warsztatów szkoleniowych w Powiatowym Centrum Kształcenia Zawodowego im. F.	46 355,00	OR.273.7.2025 16.06.2025	MS Pracownia Mateusz Stępak 37-430 Jeżowe 522 H	TAK



RAPORT O STANIE POWIATU ŁAŃCUCKIEGO ZA ROK 2025

		Dzierżanowskiego w Łańcucie – cz. 1				
8.	2.5.	Przebudowa pracowni dydaktycznej i warsztatów szkoleniowych w Powiatowym Centrum Kształcenia Zawodowego im. F. Dzierżanowskiego w Łańcucie – cz. 2	173 761,52	OR.273.8.2025 10.06.2025	Przedsiębiorstwo Budowlane RENOMEX Paweł Zawitkowski ul. Dojazdowa 33, 37-500 Jarosław	TAK
9.	2.6.	Dostosowanie budynków I Liceum Ogólnokształcącego im. H. Sienkiewicza w Łańcucie do potrzeb osób z niepełnosprawnościami	773 424,00	OR.273.11.2025 30.06.2025	Liftprojekt Rafalik sp. k. ul. Pawia 51/72, 01-130 Warszawa	TAK
10.	2.7.	Dostawa Stanowisk Dydaktycznych dla szkół	200 301,99	OR.273.12.2025 2.07.2025	MEGAMASZYNY Rafał Pajek ul. Guznera 55, 47-175 Spórok	TAK
11.	2.8.	Przebudowa pomieszczeń wraz z dostosowaniem budynku Zespołu Szkół Nr 2 w Łańcucie do potrzeb osób z niepełnosprawnościami	1 065 000,00	OR.273.13.2025 15.07.2025	Firma Usługowa „Grzeński” Sp. z o.o. ul. Gawrzyłowska 36, 39-200 Dębica	TAK
12.	2.9.	Przebudowa pomieszczeń wraz z dostosowaniem budynku ZS Nr 3 w Łańcucie do potrzeb osób z niepełnosprawnościami			UNIEWAŻNIONY	
13.	2.10.	Dostosowanie budynku Zespołu Szkół Nr 1 im. J. Korczaka w Łańcucie do potrzeb osób z niepełnosprawnościami			UNIEWAŻNIONY	
14.	2.11.	Przebudowa sieci teleinformatycznych w placówkach edukacyjnych powiatu łańcuckiego	456 473,04	OR.273.16.2025 11.08.2025	DOMINO DATA Sp. z o.o. ul. Przy Torze 1, 35-302 Rzeszów	TAK
15.	2.12.	Przebudowa pomieszczeń wraz z dostosowaniem budynku ZS Nr 3 w Łańcucie do potrzeb osób z niepełnosprawnościami	817 753,13	OR.273.14.2025 25.07.2025	ALECO LEŻAJSK Sp. z o.o. 37-300 Leżajsk, ul. Spółdzielcza 8	TAK
16.	2.13.	Dostosowanie budynku Zespołu Szkół Nr 1 im. J. Korczaka w Łańcucie do potrzeb osób z niepełnosprawnościami	930 989,31	OR.273.15.2025 5.08.2025	ALECO LEŻAJSK Sp. z o.o. 37-300 Leżajsk, ul. Spółdzielcza 8	TAK
17.	2.14.	Remont dachu oraz pomieszczeń dydaktycznych i administracyjnych na części budynku Zespołu Szkół Nr 1 im. Janusza Korczaka w Łańcucie – cz. 1 dach	239 310,67	30.09.2025	ALECO LEŻAJSK Sp. z o.o. 37-300 Leżajsk, ul. Spółdzielcza 8	NIE



RAPORT O STANIE POWIATU ŁAŃCUCKIEGO ZA ROK 2025

	2.14.	Remont dachu oraz pomieszczeń dydaktycznych i administracyjnych na części budynku Zespołu Szkół Nr 1 im. Janusza Korczaka w Łańcucie – cz. 2	122 139,00	26.09.2025	SIKORA GRZEGORZ - "REMBUD 24" 37-514 Munina , ul. Sportowa 4	NIE
18.	2.15.	Dostawa sprzętu komputerowego – cz. A	987 388,63	OR.273.17.2025 5.11.2025	Progress Systemy Komputerowe Sp. z o.o. Al. Mickiewicza 27, 31-120 Kraków	TAK POWYŻEJ PROGU POSTĘPOWANIE UNIJNE
	2.15.	Dostawa sprzętu komputerowego - cz. B	605 450,00	OR.273.18.2025 21.10.2025	InFast sp. z o.o. 35-111 Rzeszów ul. Legionów 31	
19.	2.16.	Dostawa agregatów prądotwórczych na potrzeby Starostwa Powiatowego w Łańcucie	484 484,70	OR.273.26.2025 7.11.2025	Koma Nord sp. z o.o. ul. Łużycka 2, 81-537 Gdynia	TAK
20.	2.17.	Dostawa wyposażenia pracowni dydaktycznych cz.1	405 458,87	OR.273.19.2025 21.10.2025	Metalzbyt-Hurt sp. z o.o. ul. Usługowa 4, 43-392 Międzyrzecze Dolne	TAK
	2.17.	Dostawa wyposażenia pracowni dydaktycznych cz. 2	121 882,87	OR.273.20.2025 21.10.2025	Metalzbyt-Hurt sp. z o.o. ul. Usługowa 4, 43-392 Międzyrzecze Dolne	TAK
	2.17.	Dostawa wyposażenia pracowni dydaktycznych cz. 3	177 958,47	OR.273.21.2025 29.10.2025	X3D sp. z o.o. ul. Ceynowy 21, 77-100 Bytów	TAK
21.	2.18.	Dostawa sprzętu elektronicznego cz. 1	66 422,74	OR.273.22.2025 21.10.2025	DKS Sp. z o.o. Energetyczna 15 80-180 Kowale	TAK
	2.18.	Dostawa sprzętu elektronicznego cz. 2			UNIEWAZNIONE	
	2.18.	Dostawa sprzętu elektronicznego cz. 3			UNIEWAZNIONE	
22.	2.19.	Dostawa i wdrożenie oprogramowania dziedzinowego finansowo-kadrowego	931 804,95	OR.273.24.2025 31.10.2025	Biuro Usług Komputerowych Softres Sp. z o.o ul. Zaciszna 44, 35-326 Rzeszów	TAK
23.	2.20.	Dostawa sprzętu elektronicznego cz. 2	137 527,40	OR.273.23.2025 28.10.2025	DKS Sp. z o.o. Energetyczna 15 80-180 Kowale	TAK
24.	2.21.	Dostawa sprzętu elektronicznego cz. 3	102 778,80	OR.273.25.2025 4.11.2025	13p Sp. z o.o. ul. Tarnogajska 11-13, Wrocław 50-51	TAK
25.	2.22.	Doposażenie bazy szpitalnej Centrum Medycznego w Łańcucie sp. z o.o. w łóżka szpitalne	250 452,00	OR.273.27.2025 24.11.2025	Stieglmeyer Sp. z o.o. 86-212 Stolno, Grubno 63	TAK
26.	2.23.	Dostawa i montaż czujników jakości powietrza			UNIEWAZNIONE	
27.	1.3.	Regularny przewóz osób w publicznym transporcie zbiorowym - obszar Białobrzegi	63 252,00	OR.273.29.2025 30.12.2025	ABX2BUS Magdalena Bednarz 37-100 Łańcut, Wysoka 507	TAK
28.	1.4.	Regularny przewóz osób w publicznym transporcie zbiorowym - obszar Czarna	74 117,60	OR.273.30.2025 30.12.2025	Usługi Transportowe Przewóz Osób i Ładunków Sławomir Bujak 36-106 Trzęsówka 12 Przedsiębiorstwo Komunikacji	TAK



RAPORT O STANIE POWIATU ŁAŃCUCKIEGO ZA ROK 2025

					Samochodowej Sp. z o.o. w Leżajsku (KONSORCJUM)	
29.	1.5.	Regularny przewóz osób w publicznym transporcie zbiorowym - obszar Łańcut	89 598,60	OR.273.31.2025 30.12.2025	PPO Usługi Transportowo-Turystyczne TRANSPOLL Waldemar Czorniak 37-100 Łańcut Ul. K. Wielkiego 16	TAK
30.	1.6.	Regularny przewóz osób w publicznym transporcie zbiorowym - obszar Markowa	55 036,80	OR.273.32.2025 30.12.2025	Usługi Transportowe Przewóz Osób i Ładunków Sławomir Bujak 36-106 Trzęsówka 12	TAK
31.	1.7.	Regularny przewóz osób w publicznym transporcie zbiorowym - obszar Rakszawa	61 415,17	OR.273.33.2025 30.12.2025	ABX2 BUS Magdalena Bednarz 37-100 Łańcut, Wysoka 507	TAK
32.	1.8.	Regularny przewóz osób w publicznym transporcie zbiorowym - obszar Żołynia	2604,17	OR.273.34.2025 30.12.2025	Usługi Transportowe Przewóz Osób i Ładunków Sławomir Bujak 36-106 Trzęsówka 12 Przedsiębiorstwo Komunikacji Samochodowej Sp. z o.o. w Leżajsku (KONSORCJUM)	TAK
33.	2.24.	Dostawa licencji na oprogramowanie			UNIEWAŻNIONE	
34.	1.9.	Dostawa tablic rejestracyjnych	423 192,70	OR.273.1.2026 28.01.2026	PPUH TABLITEK Bogumił Sobota ul. Żółkiewskiego 7a/3 35-203 Rzeszów	NIE
35.	1.10.	Usługi pocztowe	396 614,30	OR.273.2.2026 28.01.2026	POCZTA POLSKA S.A. Ul. Rodziny Hiszpańskich 8 00-940 Warszawa	NIE

ARCHIWUM

W ubiegłym roku pracownik prowadzący archiwum zakładowe przyjął ok 50 metrów bieżących akt, co stanowiło ok. 7800 teczek przekazanych przez wydziały starostwa.

OBSŁUGA RADY I ZARZĄDU POWIATU

W 2025 roku podjęto 74 uchwały Rady Powiatu Łańcuckiego. Znaczna część z nich są to uchwały związane z prowadzeniem bieżącej polityki finansowej powiatu oraz uchwały zapewniające techniczne aspekty funkcjonowania powiatu. Są one wykonywane na bieżąco.

W 2025 r. Zarząd Powiatu Łańcuckiego obradował 24 razy.

Obyło się 11 sesji Rady Powiatu oraz

- 9 posiedzeń Komisji Rewizyjnej,
- 5 posiedzeń Komisji Edukacji, Kultury, Sportu i Rekreacji,
- 11 posiedzeń Komisji Zdrowia, Rodziny i Pomocy Społecznej,
- 12 posiedzeń Komisji Rozwoju Gospodarczego i Finansów
- 10 posiedzeń Komisji Infrastruktury, Ochrony Środowiska, Rolnictwa, Leśnictwa
- 10 posiedzeń Komisji Porządku i Bezpieczeństwa Publicznego oraz
- 6 posiedzeń Komisji Skarg, Wniosków i Petycji.

PROFIL ZAUFANY

Pracownicy wydziału w biurze obsługi rady powiatu obsługują również punkt potwierdzający profil zaufany. Jest czynny od poniedziałku do piątku, w godzinach od 7.00 do



RAPORT O STANIE POWIATU ŁAŃCUCKIEGO ZA ROK 2025

15.00. Profil zaufany jest ważny przez 3 lata od momentu jego potwierdzenia, ale po upływie tego czasu można go przedłużyć samodzielnie. Zauważalne jest duże zainteresowanie osób, które zwracają się o pomoc lub wyjaśnienia dotyczące funkcjonowania profilu. Szacuje się, że liczba osób zainteresowanych poradami oraz pomocą była dwukrotnie większa od liczby faktycznie potwierdzonych profili. Od stycznia 2026 r. lawinowo rośnie liczba potwierdzonych profili, co spowodowane jest obowiązkiem posługiwania się Krajowym Systemem e-Faktur (KSeF) przy wystawianiu i odbieraniu faktur, gdzie większość użytkowników loguje się profilem zaufanym.

Tabela 9. Zestawienie ilości potwierdzonych profili zaufanych e-PUAP

LICZBA POTWIERDZONYCH PROFILI ZAUFANYCH e-PUAP								
2017	2018	2019	2020	2021	2022	2023	2024	2025
131	237	292	699	888	368	400	720	466



2.1.2 Wydział Środowiska i Rolnictwa

Działalność Wydziału w 2025 r. koncentrowała się na następujących zagadnieniach:

1. **Ochrona lasów i gospodarka leśna w lasach niestanowiących własności Skarbu Państwa.**
 - a) **Realizacja zadań z gospodarki leśnej**
 - sprawy związane z wydawaniem zaświadczeń o objęciu lub braku uproszczonych planów urządzenia lasu na wnioskowane działki – wydano 1102 zaświadczenia
 - b) **Uproszczone plany urządzenia lasów (UPUL) oraz inwentaryzacje stanu lasów (ISL) sporządzane na okres 10 lat dla:**
 - lasów niestanowiących własności Skarbu Państwa, należących do osób fizycznych i wspólnot gruntowych – na zlecenie starosty;
 - dla pozostałych lasów – na zlecenie i koszt właścicieli lasów.W roku objętym raportem zatwierdzono trzy UPUL.
2. **Gospodarka łowiecka.**
 - Administrowanie łowiectwem
 - Naliczenie wysokości czynszów dzierżawnych dla kół łowieckich działających na terenie powiatu łańcuckiego za dzierżawę obwodów łowieckich:
 - 63, 88 pk – Koło Łowieckie „RYŚ”
 - 75 pk – Koło Łowieckie „Kuropatwa”
 - 87, 102 pk – Koło Łowieckie „Diana”
 - 114 pk – Koło Łowieckie „Rogacz”
3. **Uzgodnienia w odniesieniu do terenów zagrożonych osuwaniem się mas ziemnych.**
 - Współdziałanie z gminami przy uzgadnianiu projektów decyzji o warunkach zabudowy dla inwestycji znajdujących się w obrębie terenów zagrożonych osuwaniem się mas ziemnych lub w obrębie osuwisk o różnym stopniu aktywności. Łącznie dla miasta Łańcut, gminy Łańcut, gminy Markowa oraz gminy Czarna wydano 105 postanowień poprzedzonych oględzinami terenowymi.
 - Wydział prowadzi działania związane z monitorowaniem i analizą terenów zagrożonych ruchami masowymi ziemi (osuwiskami), współpracuje ze służbami geologicznymi oraz jednostkami samorządu terytorialnego. Celem prowadzonych obserwacji jest minimalizowanie ryzyka dla zdrowia, życia oraz mienia mieszkańców.

Fotografia 1. Teren nieaktywnego osuwiska w Husowie





Fotografia 2. Teren nieaktywnego i aktywnie okresowego osuwiska w Handzlówce



4. Ochrona przyrody, gruntów rolnych i leśnych

a) Rekultywacja gruntów rolnych.

Wydział realizuje zadania związane z rekultywacją gruntów zdegradowanych, zdewastowanych lub wyłączonych z użytkowania, zgodnie z przepisami ustawy z dnia 3 lutego 1995 r. o ochronie gruntów rolnych i leśnych. Wydano 4 decyzje dotyczące wyznaczenia kierunku rekultywacji oraz zakończenia rekultywacji na gruntach, na których prowadzona była działalność górnicza.

b) Zwierzęta i rośliny podlegające ograniczeniom przewozowym

Przyjęto 20 wniosków dotyczących rejestracji zwierząt egzotycznych podlegających ograniczeniom na podstawie przepisów prawa Unii Europejskiej zaliczanych do płazów, gadów, ptaków i ssaków wymienionych w załącznikach A i B do rozporządzenia Rady (UE) nr 338/97, a także prowadzących ich hodowlę.

5. Wydawanie kart wędkarskich i kart łowiectwa podwodnego.

- Wydano 135 kart wędkarskich uprawniających do amatorskiego połowu ryb na wodach śródlądowych w Polsce.

6. Rejestracja sprzętu pływackiego służącego do połowu ryb.

- Przeprowadzono rejestracje 9 jednostek pływających do amatorskiego połowu ryb. Rejestracja prowadzona jest w ogólnopolskim elektronicznym systemie Reja24.

7. Ochrona roślin, zieleni i zadrzewień.



RAPORT O STANIE POWIATU ŁAŃCUCKIEGO ZA ROK 2025

- Przeprowadzono 85 postępowań administracyjnych dotyczących wycinki drzew i krzewów z terenu Powiatu Łańcuckiego zakończonych wydaniem stosownych decyzji administracyjnych.

Fotografia 3. Drzewo przeznaczone do wycinki



- Przeprowadzono 67 kontroli w zakresie nasadzeń zastępczych nałożonych w decyzjach w związku z usuwanymi drzewami lub krzewami.

Fotografia 4. Nasadzenia zastępcze





8. Monitoring w zakresie ochrony środowiska.

- Wydano 5 decyzji z zakresu ochrony środowiska, polegające na wydawaniu pozwoleń na wprowadzanie gazów i pyłów do powietrza przez instalacje, które nie podlegają kompetencjom marszałka województwa.
- Przyjęto 22 zgłoszeń eksploatacji instalacji nie wymagających zezwolenia.

9. Spółki wodne.

- Wydano 10 decyzji naliczających opłaty na rzecz Gminnych Spółek Wodnych w Białobrzegach, Żołyni, Markowej i Łańcucie.

10. Gospodarka odpadami.

- Wydano 2 zezwolenia na gospodarowanie odpadami tj. zezwolenia na zbieranie i/lub przetwarzanie odpadów przy współudziale Wojewódzkiego Inspektoratu Ochrony Środowiska i Powiatowej Straży Pożarnej.

11. Geologia.

- Przyjętych zostało 14 projektów robót na inne prace geologiczne – wykorzystanie ciepła ziemi.
- Wydano 3 decyzję zatwierdzające projekty robót geologicznych, których wykonanie nie wymaga koncesji.
- Przyjęto informacje dotyczące opłat za wydobytą kopalinę w ramach wydanych koncesji przez Starostę, przyjęto 3 rozliczenia złóż w postaci uproszczonych zestawień zmian zasobów złóża.
- Zatwierdzono 3 dokumentacje geologiczno – inżynierskie dotyczących realizacji inwestycji budowlanych, zawierające ocenę warunków geologicznych oraz propozycje ich uwzględnienia w projektowaniu obiektów budowlanych.

12. Ponadto w ramach realizacji ustawowych obowiązków wydział przeprowadzał liczne oględziny terenowe, których celem była bezpośrednia ocena stanu środowiska, zgodności prowadzonych działań z decyzjami administracyjnymi oraz weryfikacja zgłoszeń i wniosków składanych przez mieszkańców powiatu.

Zakres oględzin obejmował m.in.:

- weryfikację nasadzeń zastępczych i ocenę ich przyjęcia,
- kontrolę terenów objętych pozwoleniami na wycinkę drzew i krzewów,
- ocenę aktualnego stanu terenów osuwiskowych oraz skutków zjawisk geodynamicznych,
- kontrolę miejsc gromadzenia i przetwarzania odpadów.

Fotografia 5. Teren nieaktywnego osuwiska w Handzlówce





2.1.3 Wydział Geodezji i Gospodarki Nieruchomościami

W 2025 roku wydział wydał 22 decyzje i postanowienia dotyczące prawa geodezyjnego. Wydane decyzje dotyczyły w szczególności zmiany użytków rolnych zabudowanych na tereny mieszkaniowe w związku z nie prowadzeniem gospodarstwa rolnego a także zmiany a także zmiany użytku gruntowego tereny mieszkaniowe na użytki rolne zabudowane w związku z prowadzeniem gospodarstwa rolnego. Ponadto część prowadzonych postępowań administracyjnych zakończonych decyzją administracyjną dotyczyły aktualizacji operatu ewidencyjnego poprzez wprowadzanie udokumentowanych zmian do bazy danych ewidencyjnych w celu zastąpienia danych niezgodnych ze stanem prawnym w operacie ewidencji gruntów.

Wydział zrealizował 662 sprawy, które zakończyły się wydaniem zaświadczeń i innych dokumentów. Wydane zaświadczenia dotyczyły stwierdzenia faktu posiadania gospodarstwa rolnego przez rodziców bądź teściów a wydawane w celach doliczenia stażu pracy w gospodarstwie rolnym. Znaczna część udzielonych przez wydział informacji dotyczyła zapytań komorniczych, Z.U.S, K.R.U.S., policji, prokuratury oraz osób prywatnych. Dokładne zestawienie ilości zrealizowanych spraw w rozbiciu na poszczególne gminy zawiera poniższa tabela:

Tabela 10. Zestawienie ilości spraw zrealizowanych w 2025 r. w rozbiciu na gminy powiatu Łańcuckiego.

	<i>Miasto Łańcut</i>	<i>Gmina Białobrzegi</i>	<i>Gmina Czarna</i>	<i>Gmina Łańcut</i>	<i>Gmina Markowa</i>	<i>Gmina Rakszawa</i>	<i>Gmina Żółynia</i>	Suma
<i>Ilość wydanych decyzji i postanowień</i>	4	6	10	0	0	2	0	22
<i>Ilość spraw, pism, zaświadczeń i inne (korespondencja)</i>	94	53	102	123	60	104	104	640
<i>Suma</i>	98	59	112	123	60	104	104	662

2. Aktualizacja operatu ewidencji gruntów i budynków.

Aktualizacja operatu ewidencyjnego następuje poprzez wprowadzanie udokumentowanych zmian do bazy danych ewidencyjnych w celu: zastąpienia danych niezgodnych ze stanem faktycznym, stanem prawnym lub obowiązującymi standardami technicznymi odpowiednimi danymi zgodnymi ze stanem faktycznym lub prawnym oraz obowiązującymi standardami technicznymi, ujawnienia nowych danych ewidencyjnych, wyeliminowania danych błędnych.

Źródłami danych ewidencyjnych są:

- materiały i informacje zgromadzone w państwowym zasobie geodezyjnym i kartograficznym;
- wyniki pomiarów fotogrametrycznych;
- wyniki terenowych pomiarów geodezyjnych;
- dane zawarte w innych ewidencjach i rejestrach, prowadzonych na podstawie odrębnych przepisów przez: sądy, organy administracji publicznej oraz państwowe i samorządowe jednostki organizacyjne;
- dane zawarte w dokumentach udostępnionych przez zainteresowane osoby, organy i jednostki organizacyjne;
- dane zawarte w dokumentacji architektoniczno-budowlanej gromadzonej i przechowywanej przez organy administracji publicznej;
- wyniki oględzin.

**Tabela 11. Zestawienie zmian w operacie ewidencji gruntów i budynków w rozbiciu na poszczególne gminy (w części opisowej).**

Zmiany	Miasto Łańcut	Gmina Białobrzegi	Gmina Czarna	Gmina Łańcut	Gmina Markowa	Gmina Rakszawa	Gmina Żołyńia	Suma
Zmiany w operacie ewidencji gruntów i budynków	2 152	1 131	1 909	3 109	1 391	1 209	1 039	11 940

- w 2025 r. zrealizowano złożone wnioski na zakup map i wypisów ewidencja gruntów w ilości: **11 319 szt.**

2. Skarb Państwa – Gospodarka Nieruchomościami - działania mające na celu zarządzanie i gospodarowanie majątkiem Skarbu Państwa na terenie powiatu łańcuckiego poprzez m.in.:

- wydawanie zgody w formie umowy na wejście w teren działki Skarbu Państwa w celu usytuowania sieci infrastruktury technicznej w ramach realizacji przeprowadzanych inwestycji – 20 szt.
- wydawanie zgody na wycinkę drzew rosnących na działkach Skarbu Państwa – Skarb Państwa występuję do Urzędu Gminy w celu uzyskania zezwolenia na wycinkę drzew rosnących na działce Skarbu Państwa – 4 szt.
- sprzedaż nieruchomości Skarbu Państwa – następuję za zgodą Wojewody Podkarpackiego w trybie przetargowym lub bezprzetargowym – 6 szt.
- regulacja stanu prawnego nieruchomości Skarbu Państwa poprzez składanie wniosków do Sądu Rejonowego o wpis działek do Ksiąg Wieczystych bądź założenie nowej Księgi Wieczystej na rzecz Skarbu Państwa – 17 szt.
- utrzymanie rowów będących własnością Skarbu Państwa – 8 szt.
- przekazywanie nieruchomości do korzystania w tym najem i dzierżawa – 7 szt.
- wydawanie zgody na przejazd przez działkę Skarbu Państwa – 31 szt.
- zarządzanie majątkiem Skarbu Państwa – 1 857 szt.
- ilość wydanych decyzji w roku 2025 roku wynosi 199 szt., m.in.:
 - Decyzje dot. odszkodowania za zajęte nieruchomości pod drogi publiczne – 150 szt.
 - Decyzje dot. ograniczenia sposobu korzystania z nieruchomości – 22 szt.
 - Decyzje dot. zwrotu wywłaszczonych nieruchomości – 6 szt.
 - Decyzje dot. wygaszenia trwałego zarządu – 16 szt.
 - Decyzje dot. aktualizacji opłat z tytułu użytkowania wieczystego - 5 szt.

3. Wyłączenie gruntów z produkcji rolnej

- ilość wydanych decyzji – 134

4. Zmiana klasyfikacji gruntów

- ilość wydanych decyzji – 55

5. Uzgodnienie Projektów Decyzji o Warunkach Zabudowy w ilości - 760.

Postępowania prowadzone w trybie art. 106 Kodeksu postępowania administracyjnego w związku z art. 53 ust. 4 pkt 6 i ust. 5 ustawy z dnia 27 marca 2003 r. o planowaniu i zagospodarowaniu przestrzennym. Zgodnie z art. 106 § 3 Kpa organ, do którego zwrócono się o zajęcie stanowiska, obowiązany jest przedstawić je niezwłocznie, jednak nie później niż w terminie dwóch tygodni od dnia doręczenia mu żądania, chyba że przepis prawa przewiduje inny termin, przy czym w myśl art. 106 § 5 zajęcie stanowiska przez organ następuje w drodze postanowienia, na które służy stronie zażalenie. Zgodnie z art. 53 ust. 5 ustawy o planowaniu i zagospodarowaniu przestrzennym w przypadku niezajęcia



RAPORT O STANIE POWIATU ŁAŃCUCKIEGO ZA ROK 2025

stanowiska przez organ uzgadniający w terminie 2 tygodni od dnia doręczenia wystąpienia o uzgodnienie - uzgodnienie uważa się za dokonane.

6. Powiatowy Ośrodek Dokumentacji Geodezyjnej i Kartograficznej

- sprawy związanych z obsługą geodetów PODGiK Łańcutie – 3837 (*wydawanie materiałów dla geodetów*)
- wnioski na sprzedaż map i wypisów PODGiK Łańcutie – 3269
- sprawy związanych z prowadzeniem mapy numerycznej w PODGiK Łańcutie – 4278 (*wprowadzanie zmian na mapie numerycznej*)

7. Zespół Uzgadniania Dokumentacji Projektowych

- uzgadnianie dokumentacji projektowych - 222
- naniesienie projektów na mapy – 221

8. Korespondencja wpływająca do wydziału geodezji.

- korespondencja wpływająca do wydziału geodezji – 12 359
- korespondencja wpływająca do Powiatu - 29 017

Tabela 12. Wpływy do budżetu Powiatu z Wydziału Geodezji i Gospodarki Nieruchomościami

Wpływy do budżetu Powiatu z Wydziału Geodezji i Gospodarki Nieruchomościami do 30 grudnia 2025r. w związku z udostępnianiem danych zawartych w Powiatowym zasobie geodezyjno-kartograficznym	
Ewidencja gruntów	1 132 600,46 zł
PODGiK	588 345,17 zł
ZUDP	42 157,80 zł
Skarb Państwa -GN	315 097,10 zł
Suma	2 078 200,53 zł

9. Skarb Państwa – Gospodarka Nieruchomościami

Wpływy do budżetu Powiatu ze Skarbu Państwa Wydziału Geodezji i Gospodarki Nieruchomościami do 30 grudnia 2025 r. wynosiły **315 097,10 zł**:

- opłaty z tytułu trwałego zarządu nieruchomości SP – 2 722,42 zł
- opłaty z tytułu użytkowania wieczystego nieruchomości SP – 182 064,00 zł
- opłaty z tytułu dzierżawy – 1 108,19 zł
- sprzedaż nieruchomości SP – 45 158,77 zł
- odsetki – 913,45 zł
- przekształcenie prawa użytkowania wieczystego w prawo własności – 5 619,54 zł
- odszkodowania za grunt wywłaszczony na podstawie ustawy o szczególnych zasadach przygotowania i realizacji inwestycji w zakresie dróg publicznych – 77 510,73 zł

10. Ewidencja gruntów i budynków

Wpływy do budżetu Powiatu z Wydziału Geodezji i Gospodarki Nieruchomościami regulują przepisy Ustawa z dnia 17 maja 1989 r. Prawo geodezyjne i kartograficzne (Dz. U. z 2024 r. poz. 1151) i Rozporządzenie Ministra Administracji i Cyfryzacji w sprawie udostępniania materiałów państwowego zasobu geodezyjnego i kartograficznego, wydawania licencji oraz wzoru Dokumentu Obliczenia Opłaty.

Zgodnie z obowiązującymi przepisami Starosta udostępnia materiały z państwowego zasobu geodezyjnego i kartograficznego i pobiera za to opłatę wynikającą z w/w ustawy.



2.1.4 Wydział Administracyjno – Gospodarczy i Rzecznik Praw Konsumenta

W Wydziale Administracyjno- Gospodarczym w 2025 r. pracowało łącznie 11 osób z czego 1 na $\frac{3}{4}$ etatu i jedna na $\frac{1}{2}$ etatu. Wydział zatrudnia 3 osoby na stanowiskach urzędniczych, 1 na stanowisku obsługi oraz 4 pracowników technicznych i 3 sprzątaczkę.

Do zadań Wydziału należy:

- Zarządzanie nieruchomościami stanowiącymi własność Powiatu Łańcuckiego, w tym nabywanie i zbywanie nieruchomości, ustanawianie trwałego zarządu jednostek organizacyjnych Powiatu Łańcuckiego, przygotowywanie umów dot. nieruchomości, regulacja stanu prawnego nieruchomości przeznaczonych pod drogi publiczne.
- Zarządzanie i utrzymywanie budynków użytkowanych przez Starostwo Powiatowe. Obejmuje to między innymi sprzątanie budynków i terenów przyległych, bieżące naprawy, zabezpieczenie budynków. W chwili obecnej są to cztery budynki Starostwa oraz zabytkowy budynek Muzeum Gorzelnictwa znajdujący się w zarządzie Starostwa.
- Prowadzenie inwestycji na potrzeby Starostwa.
- Prowadzenie ewidencji środków trwałych.
- Dokonywanie zakupów na potrzeby Starostwa.
- Wystawianie faktur.
- Przygotowywanie dokumentacji na potrzeby przeprowadzenia przetargów zakup gazu ziemnego i energii elektrycznej na potrzeby Powiatu Łańcuckiego i obsługa umów.
- Prowadzenie obsługi ubezpieczeniowej Powiatu Łańcuckiego, przygotowywanie danych do wystawiania polis, pomoc w obsłudze szkód.
- Obsługa transportowa Starostwa oraz części jednostek podległych (PCPR). Starostwo utrzymuje dwa samochody służbowe.
- Naczelnik wydziału pełni funkcję Powiatowego Rzecznika Konsumentów.

Najważniejsze zadania zrealizowane przez Wydział AG w roku 2025:

1. Druga część remontu Muzeum Gorzelnictwa w Łańcucie obejmująca remont dachu, w tym pokrycia dachowego wraz z elementami wieżby dachowej – oraz wykonanie instalacji piorunochronnej, modernizacja instalacji CO wraz z montażem pompy ciepła oraz malowanie elewacji i ścian wewnątrz obiektu – **wartość wykonanych prac 872 000,00 zł**, z czego **dofinansowanie z rządowego Programu Odbudowy Zabytków 399 840,00 zł**

Fotografia 6. Remont dachu Muzeum Gorzelnictwa w Łańcucie









2. Zakończenie budowy hali sportowej przy Zespołach Szkół nr 1 i 3 przy ul. Grunwaldzkiej.

Fotografia 7. Zakończenie budowy hali sportowej przy Zespołach Szkół nr 1 i 3



3. Przygotowanie koncepcji architektonicznej oraz uzyskanie warunków zabudowy dla inwestycji obejmującej budowę magazynu obrony cywilnej wraz z miejscem schronienia. **Wartość projektu - 99 000 zł.**
4. Przygotowanie dokumentacji projektowej remontu budynków Starostwa przy ul. Mickiewicza 8 i Mickiewicza 2 – **89 000 zł.**
5. Remont pomieszczeń w Wydziale Finansowo – Budżetowym Starostwa. **Wartość - 157 856,79 zł.**
6. W roku 2025 **Muzeum Gorzelnictwa odwiedziło łącznie: 2 882 osoby.** W ramach promocji obiektu zorganizowano wydarzenie plenerowe „Noc w Muzeum”.

Fotografia 8. „Noc w Muzeum”





7. Powiatowy Rzecznik Konsumentów w Łańcutie obsłużył w 2025 r. 333 osoby.



2.1.5 Wydział Edukacji i Spraw Społecznych

Realizacja zadań Wydziału Edukacji i Spraw Społecznych – 2025

- **Promocja oferty edukacyjnej Powiatu Łańcuckiego.**

W dniu 15 kwietnia 2025 r. zorganizowano XVIII Powiatowe Targi Edukacyjne w Hali Sportowej im. Józefa Witka przy Zespole Szkół Technicznych w Łańcucie, których celem była promocja szkół ponadpodstawowych z terenu powiatu. Targi cieszyły się dużym zainteresowaniem absolwentów klas ósmych. Łącznie w dwóch turach udział wzięło około ośmiuset uczniów. W ramach promocji wydano folder informacyjny, prowadzono także bieżącą akcję informacyjną na stronach internetowych.

Fotografia 9. XVIII Powiatowe Targi Edukacyjne



- **Nabór do oddziałów klas pierwszych.**

Rekrutacja do klas pierwszych szkół ponadpodstawowych na rok szkolny 2025/26 odbywała z wykorzystaniem programu Nabór Poznańskiego Centrum Superkomputerowo-Sieciowego. W wyniku rekrutacji przyjęto 686 uczniów (392 - licea, 239 – technika, 72 - szkoły branżowe I stopnia); utworzono 23 oddziały klas pierwszych szkół ponadpodstawowych (12 liceum, 8 technikum, 3 szkoły branżowej I stopnia).

Dokonano naboru do oddziału Liceum Ogólnokształcącego dla Dorosłych - Zespół Szkół Nr 1 im. Janusza Korczaka oraz dwóch oddziałów Medycznej Szkoły Policealnej - Zespół Szkół Nr 1 im. Janusza



RAPORT O STANIE POWIATU ŁAŃCUCKIEGO ZA ROK 2025

Korcza (opiekun medyczny i technik usług kosmetycznych/opiekunka dziecięca). Powiatowe Centrum Kształcenia Zawodowego prowadziło dwa kwalifikacyjne kursy zawodowe (rolnik i operator obrabiarek CNC). Szkoły ukończyło 612 absolwentów (23 oddziały).

- **Powołanie komisji dla nauczycieli ubiegających się o awans zawodowy na stopień nauczyciela mianowanego.**

Zgodnie z art. 9g ust. 2 ustawy z dnia 26 stycznia 1982 Karta Nauczyciela Zarząd Powiatu Łańcuckiego powołuje komisje egzaminacyjne w celu przeprowadzenia awansu zawodowego na stopień nauczyciela mianowanego. W roku szkolnym 2024/2025 przeprowadzono siedem postępowań egzaminacyjnych zakończonych nadaniem stopnia awansu zawodowego nauczyciela mianowanego

- **Nagrody dla nauczycieli**

Zarząd Powiatu Łańcuckiego przyznał 12 nagród organu prowadzącego dla nauczycieli za osiągnięcia dydaktyczno- wychowawcze, w tym dla trzech dyrektorów szkół i placówek oświatowych. Na wniosek Starosty Łańcuckiego nagrodę Ministra Edukacji otrzymał Dyrektor Zespołu Szkół Technicznych Pan Marek Miezin.

- **Analiza wydatków na wynagrodzenia nauczycieli.**

Na podstawie art. 30a ustawy z dnia 26 stycznia 1982 r. Karta Nauczyciela przeprowadzono analizę wydatków poniesionych w 2024 roku na wynagrodzenia nauczycieli oraz sporządzono sprawozdanie z wysokości średnich wynagrodzeń nauczycieli na poszczególnych stopniach awansu zawodowego w szkołach prowadzonych przez Powiat Łańcucki. Sprawozdanie przedłożono Regionalnej Izbie Obrachunkowej w Rzeszowie, Zarządowi Powiatu Łańcuckiego, dyrektorom szkół i placówek oraz związkowi zawodowemu zrzeszającym nauczycieli. W wyniku analizy stwierdzono osiągnięcie wymaganego średniego poziomu wynagrodzeń w roku 2024 i brak konieczności dopłat do wynagrodzeń nauczycieli.

- **Realizacja Powiatowego Programu wyrównywania szans edukacyjnych uczniów.**

Zgodnie z Uchwałą Nr IX/62/2019 Rady Powiatu Łańcuckiego z dnia 25 czerwca 2019 r. celem programu jest wyrównywanie szans edukacyjnych uczniów poprzez pomoc materialną sprzyjającą kontynuowaniu nauki w szkołach ponadpodstawowych, dla których organem prowadzącym jest Powiat Łańcucki oraz wspieranie edukacji uczniów poprzez ułatwienie skorzystania z oferty oświatowej szkół prowadzonych przez Powiat Łańcucki, oddalonych od miejsc zamieszkania uczniów.

Adresatami tego programu są uczniowie klas pierwszych i drugich. Wsparcie ma formę częściowej refundacji kosztów zakupu biletów miesięcznych. Wysokość refundacji wynosi 30% wartości zakupionego biletu miesięcznego za każdy miesiąc, w którym uczeń uczęszcza do szkoły. W roku 2025 łącznie dopłaty do biletów w ramach programu wyniosły ok 104 084,6 zł. Średniomiesięcznie z programu korzystało ponad 300 uczniów. (np. styczeń 2025 – 366; luty 2025 – 313, marzec 2025 - 381)

- **Dofinansowanie doskonalenia zawodowego nauczycieli.**

Przyjęta została uchwała Zarządu Powiatu Łańcuckiego w sprawie zatwierdzenia planu dofinansowania form doskonalenia zawodowego nauczycieli szkół i placówek oświatowych oraz ustalenia maksymalnej kwoty dofinansowania opłat pobieranych przez szkoły wyższe oraz specjalności i form kształcenia, na które jest przyznawane dofinansowanie w roku 2025. Zarząd Powiatu na wniosek dyrektorów szkół i placówek oświatowych zatwierdził plan doskonalenia zawodowego nauczycieli na podstawie którego w roku 2025 szkoły otrzymały łącznie 115 100 zł na różnorodne formy kształcenia zawodowego nauczycieli. Również dla kadry zarządzającej szkół i placówek oświatowych powiatu zorganizowano szkolenia mające na celu podniesienie kompetencji ze środków pozostałych w budżecie powiatu.

- **Realizacja Powiatowego Programu wspierania edukacji uzdolnionych uczniów szkół ponadpodstawowych, dla których organem prowadzącym jest Powiat Łańcucki.**

Zgodnie z uchwałą Rady Powiatu Łańcuckiego z dnia 9 marca 2022 r. w sprawie określenia szczegółowych warunków udzielania stypendiów w ramach Powiatowego Programu wspierania



RAPORT O STANIE POWIATU ŁAŃCUCKIEGO ZA ROK 2025

edukacji uzdolnionych uczniów szkół ponadpodstawowych oraz wyrównywania szans edukacyjnych uczniów, dla których organem prowadzącym jest Powiat Łańcucki przyznano stypendia za osiągnięcia naukowe uzyskane w roku szkolnym 2024/25.

Zgodnie z programem, stypendia przyznawane są dla 30 uczniów, którzy w najwyższym stopniu spełniają warunki ich przyznawania. Limit ilości stypendiów na dany typ szkoły oblicza się proporcjonalnie do ilości uczniów w poszczególnych typach szkół, według danych Systemu Informacji Oświatowej na dzień 30 września roku szkolnego, za który przyznaje się stypendia. W 2025 roku złożonych zostało 120 wniosków stypendialnych. Dla 30 wniosków z najwyższą liczbą punktów Zarząd Powiatu przyznał stypendia w wysokości 1000 zł. Stypendia otrzymało 16 uczniów liceów, 11 uczniów techników oraz 3 uczniów branżowych szkół I stopnia na łączną kwotę 30 000 zł. Stypendyści otrzymali listy gratulacyjne podczas uroczystego spotkania w Starostwie Powiatowym w Łańcucie.

- **Skierowania uczniów do kształcenia specjalnego poza terenem powiatu łańcuckiego.**

Na podstawie ustawy z dnia 14 grudnia 2016 r. Prawo oświatowe wydano 14 skierowań do kształcenia specjalnego w szkołach i placówkach specjalnych poza terenem powiatu. Skierowania wydano do Zespołu Szkół Specjalnych w Rzeszowie, Specjalnego Ośrodka Szkolno - Wychowawczego w Leżajsku, Ośrodka Rewalidacyjno- Wychowawczego w Laszczynach, Specjalnego Ośrodka Szkolno - Wychowawczego w Mrowli, Specjalnego Ośrodka Szkolno - Wychowawczego we Frysztaku, Specjalnego ośrodka Szkolno – Wychowawczego w Jarosławiu.

- **Zadania wynikające z ustawy o cmentarzach i chowaniu zmarłych.**

- 1) Wydawanie zezwoleń na sprowadzenie zwłok i szczątków ludzkich z zagranicy w celu ich pochowania, organizowanie transportu ciał z miejsc publicznych do prosektorium w celu przeprowadzenia sekcji zwłok. Wydano 15 decyzji zezwalających na sprowadzenie zwłok/prochów i pochowanie na terenie powiatu.
- 2) Postępowanie ze zwłokami osób zmarłych lub zabitych w miejscach publicznych. Zwłoki osób zmarłych lub zabitych w miejscach publicznych przewozi się przed ich pochowaniem, na wniosek właściwego organu (Prokuratura lub Policja), do zakładu medycyny sądowej, a w razie jego braku na obszarze powiatu - do najbliższego szpitala mającego prosektorium, celem ustalenia przyczyny zgonu. Organizowanie tego przewozu należy do zadań powiatu. Wykonano 7 przewozów,
- 3) Stwierdzanie zgonu i ustalenie jego przyczyny w razie niemożności jego stwierdzenia przez lekarza leczącego chorego w ostatniej chorobie albo kierownika zespołu ratownictwa medycznego, jeżeli zgon nastąpił w trakcie akcji medycznej.

W razie niemożności dopełnienia powyższej czynności stwierdzenie zgonu i jego przyczyny powinno nastąpić w drodze oględzin, dokonywanych przez lekarza lub w razie jego braku przez inną osobę, powołaną do tej czynności przez właściwego starostę przy czym koszty tych oględzin i wystawionego świadectwa nie mogą obciążać rodziny zmarłego. Powyższe zadania realizację Centrum Medyczne w Łańcucie na podstawie umowy zawieranej każdego roku z Powiatem Łańcuckim. W 2024 roku 73 stwierdzeń zgonu.

- **Realizacja programu „Laptop dla nauczyciela”**

W ramach kolejnej edycji programu ogłoszonej w lutym 2025 roku, wsparciem objęto nauczycieli szkół ponadpodstawowych. Nauczyciel uzyskiwał bon na zakup laptopa w wysokości 2500 zł, który może zrealizować w sklepach biorących udział w programie. Wnioski, zebrane przez dyrektorów szkół, zostały elektronicznie przesłane do Ministerstwa Cyfryzacji za pośrednictwem Wydziału Edukacji i Spraw Społecznych Starostwa Powiatowego w Łańcucie. Kolejne edycje programu realizowane w 2025 roku pozwoliły na objęcie wsparciem zdecydowanej większości uprawnionych nauczycieli.

- **Projekt „Cyfrowy rozwój oświaty w jednostkach samorządu terytorialnego”**

11 kwietnia 2025 roku Powiat Łańcucki otrzymał w Warszawie wyróżnienie za udział w projekcie Cyfrowy rozwój oświaty w jednostkach samorządu terytorialnego. Dyplom z rąk Dyrektora Ośrodka Rozwoju Edukacji pana Andrzeja Suchenka odebrała Wicestarosta Pani Barbara Pilawa-Kraus. W skład



RAPORT O STANIE POWIATU ŁAŃCUCKIEGO ZA ROK 2025

zespołu projektowego reprezentującego powiat wchodzili także: Skarbnik Powiatu pani Agata Sońska, Dyrektor Zespołu Szkół Nr 3 im. Mikołaja Kopernika pan Jacek Król oraz Naczelnik Wydziału Edukacji i Spraw Społecznych pan Robert Szajnar. Zespół projektowy uczestniczył w rocznym cyklu działań szkoleniowo doradczych oraz pracował nad przygotowaniem harmonogramu działań rozwojowych w zakresie cyfryzacji lokalnej oświaty. W działania projektowe zaangażowanych wielu pracowników Starostwa Powiatowego w Łańcucie oraz dyrektorzy i nauczyciele szkół i placówek oświatowych.

Fotografia 10. wyróżnienie za udział w projekcie „Cyfrowy rozwój oświaty w jednostkach samorządu terytorialnego”



Ośrodek Rozwoju Edukacji

w ramach projektu
*Cyfrowy rozwój oświaty w jednostkach samorządu terytorialnego- szkolenie
i doradztwo dla kadry JST*

ma zaszczyt wyróżnić

Powiat łańcucki

za uczestnictwo w rocznym cyklu działań szkoleniowo-doradczych dla kadry jednostek samorządu terytorialnego oraz przygotowanie harmonogramu działań rozwojowych w zakresie cyfryzacji lokalnej oświaty.

Powiat łańcucki to samorząd otwarty na dialog, stawiający na aktywny udział młodzieży w podejmowaniu działań w zakresie cyfryzacji. W partycypacyjny sposób angażuje społeczność lokalną oraz wykorzystuje dobre praktyki, tworząc spójną wizję rozwoju lokalnej oświaty. Zaangażowanie samorządu w innowacyjne działania na rzecz unowocześnienia lokalnej oświaty stanowi duże wyzwanie ale powiat jest na nie gotów.

DYREKTOR
Ośrodka Rozwoju Edukacji w Warszawie
Agata Sońska
Agata Sońska

KIEROWNIK
ZESPOŁU PROJEKTOWEGO
Cyfrowy rozwój oświaty w JST
Robert Szajnar
Robert Szajnar

Warszawa, 11 kwietnia 2025



Fundusze Europejskie
dla Rozwoju Społecznego



Rzeczpospolita
Polska

Dofinansowane przez
Unię Europejską



Projekt był realizowany również poprzez działania podejmowane na terenie powiatu. Przeprowadzono badanie ankietowe stanu cyfryzacji jednostek oświatowych. Zorganizowano debatę oświatową z udziałem uczniów, nauczycieli, rodziców oraz samorządowców, która pozwoliła na wypracowanie interesujących wniosków. Debata pod hasłem „Cyfrowy rozwój oświaty w Powiecie Łańcuckim” zgromadziła przedstawicieli kluczowych środowisk: uczniów, nauczycieli, rodziców, dyrektorów szkół oraz samorządowców.



RAPORT O STANIE POWIATU ŁAŃCUCKIEGO ZA ROK 2025

Podczas spotkania dyskutowano nad wyzwaniem, możliwościami i mocnymi stronami naszej oświaty w kontekście cyfryzacji. Metoda World Cafe, zastosowana w debacie, pozwoliła każdemu uczestnikowi wnieść swoje pomysły i doświadczenia do wspólnej rozmowy.

Każda z grup, składająca się z uczniów, nauczycieli, rodziców, dyrektorów i samorządowców, opracowała konkretne propozycje działań, które zostały zaprezentowane na zakończenie debaty. Wnioski będą uwzględnione w planie rozwoju edukacji w Powiecie Łańcuckim.

W ramach realizacji wdrożenia Harmonogramu Działań Rozwojowych wypracowanego dla szkół Powiatu Łańcuckiego wspólnie z dyrektorami szkół Powiatu Gorlickiego w marcu 2025 roku zorganizowano w Powiatowym Zespole Placówek Oświatowych w Łańcucie szkolenie w zakresie wykorzystania Zintegrowanej Platformy Edukacyjnej w nauczaniu natomiast w październiku 2025 roku w Gorlicach wspólne szkolenie dyrektorów szkół z obydwu powiatów w zakresie szans i zagrożeń związanych ze sztuczną inteligencją.

• **Zadania wynikające z ustawy Prawo Farmaceutyczne**

Dokonano analizy pracy aptek ogólnodostępnych na terenie powiatu w roku 2025 na podstawie zebranych informacji od właścicieli aptek przesłanych do dnia 30 września 2024 i danych Podkarpackiego Inspektoratu Farmaceutycznego. Analiza miała na celu ocenę dostępności do leków i środków medycznych na terenie powiatu także w dni wolne od pracy.

• **Program kompleksowego wsparcia dla rodzin „Za życiem”**

Realizacja programu „Za Życiem” – wczesne wspomaganie rozwoju dziecka i jego rodziny w 2025r.

Poradnia Psychologiczno- Pedagogiczna w Łańcucie realizuje program w ramach porozumienia MEiN/2022/DWEW/388 z dnia 5.04.2022 r., pomiędzy Skarbem Państwa - Ministerstwem Edukacji i Nauki, a Powiatem Łańcuckim.

W 2025r. wsparciem objęto: 181 dzieci, w tym 18 do 3 roku życia oraz 181 rodziców.

Liczba godzin przepracowanych bezpośrednio z dziećmi: 1267 w tym:

- logopedycznych/neurologopedycznych/surdologopedycznych: 244
- psychologicznych: 399,5
- pedagogicznych/oligofreno/surdo/tyflo: 356,5
- zajęć Integracji Sensorycznej: 74
- zajęć rehabilitacji ruchowej prowadzonych przez fizjoterapeutów: 190
- innych zajęć terapeutycznych: 3 (treningi słuchowe Warnke)

Liczba godzin przepracowanych z rodzicami: 45

Liczba specjalistów realizujących zadanie: 7 (psycholodzy, pedagodzy, logopedzi, rehabilitant)

Opis działań związanych z pracą z dzieckiem:

1. Ocena rozwoju psychoruchowego pozwalająca na szczegółowe poznanie funkcjonowanie dziecka (ocena sfer: ruchowej, poznawczej, komunikacyjnej i mowy, słuchowo-językowej, emocjonalnej, społecznej, behawioralnej, umiejętności uczenia się) i dostosowanie odpowiednich form pomocy.

2. Terapia indywidualna: psychologiczna, pedagogiczna, logopedyczna mająca na celu wsparcie rozwoju dzieci, eliminowanie dysharmonii i zaburzeń rozwojowych.

3. Zajęcia integracji sensorycznej mające na celu stymulowanie zmysłów.

4. Rehabilitacja ruchowa, usprawniająca motorykę i rozwój ruchowy.

Podczas zajęć stosowane były m.in. elementy terapii ręki, metoda symultaniczno-sekwencyjna, elementy, elementy Metody Ruchu Rozwijającego, terapia funkcji poznawczych Metodą Feuersteina, elementy terapii behawioralnej. Podczas pracy z dziećmi wykorzystano również Metodę Dobrego Startu oraz metodę odruchów posturalnych i dynamicznych.

Opis działań związanych z realizacją zadań dla rodziców, pranych opiekunów, opiekunów faktycznych: Rodzice zostali otoczeni wsparciem psychologiczno-pedagogicznym; podczas konsultacji,



RAPORT O STANIE POWIATU ŁAŃCUCKIEGO ZA ROK 2025

po diagnozie dziecka otrzymywali szczegółowe informacje na temat funkcjonowania dziecka. W przypadku dysharmonii rozwojowych i konieczności krótkoterminowych oddziaływań otrzymywali szczegółowe zalecenia do pracy w domu i ewentualnie skierowanie do Poradni Psychologiczno-Pedagogicznej z opisem wyników, w celu wydania stosownej opinii/orzeczenia. W sytuacji trudności wymagających konsultacji specjalistycznej, byli kierowani do odpowiednich placówek i specjalistów. Rodzice dzieci zakwalifikowanych na różne formy terapii w ramach programu, aktywnie brali udział w zajęciach razem z dziećmi. Po zajęciach, na podstawie analizy zachowania i postępów w funkcjonowaniu dzieci otrzymywali zalecenia i ćwiczenia do domu wraz z instruktażem.

- **Realizacja zadań wynikających z ustawy z dnia 5 sierpnia 2015 r. o nieodpłatnej pomocy prawnej, nieodpłatnym poradnictwie obywatelskim oraz edukacji prawnej (dalej jako: ustawa o npp).**

Zgodnie z art. 8 ustawy o npp, zadania polegające na udzielaniu nieodpłatnej pomocy prawnej, świadczeniu nieodpłatnego poradnictwa obywatelskiego oraz edukacji prawnej, o których mowa w art. 11 ust. 7 zdanie drugie, są zadaniami zleconymi z zakresu administracji rządowej realizowanymi przez powiat w porozumieniu z gminami albo samodzielnie. Zgodnie z postanowieniami ustawy o NPP powiat powierza połowę punktów do prowadzenia adwokatom i radcom prawnym z przeznaczeniem na udzielanie nieodpłatnej pomocy prawnej, a połowę organizacji pozarządowej prowadzącej działalność pożytku publicznego, zwanej dalej "organizacji pozarządowej z przeznaczeniem na udzielanie nieodpłatnej pomocy prawnej lub świadczenie nieodpłatnego poradnictwa obywatelskiego. Jeżeli na powiat przypadają trzy punkty organizacji pozarządowej, powierza się prowadzenie dwóch punktów, przy czym jeden przeznaczają się na udzielanie nieodpłatnej pomocy prawnej, a drugi na świadczenie nieodpłatnego poradnictwa obywatelskiego.

W związku z postanowieniami ustawy o NPP po przeprowadzeniu procedury konkursowej przez komisję konkursową powołaną w celu zaopiniowania ofert na realizację zadania publicznego z zakresu udzielania nieodpłatnej pomocy prawnej (npp), nieodpłatnego poradnictwa obywatelskiego (npo) oraz edukacji prawnej, Zarząd Powiatu Łańcuckiego powierzył prowadzenie punktów przeznaczonych na udzielanie nieodpłatnej pomocy prawnej lub świadczenie nieodpłatnego poradnictwa obywatelskiego na terenie Powiatu Łańcuckiego w 2025 r. organizacji: „Stowarzyszeniu Sursum Corda z siedzibą w Nowym Sączu

We wskazanych punktach porad prawnych udzielało 5 adwokatów i 3 radców prawnych. W punkcie nieodpłatnego poradnictwa obywatelskiego porad udzielało 4 doradców obywatelskich, którzy równocześnie byli adwokatami i radcami prawnymi. Fakt, ten pozwala na zwiększenie dostępności świadczeń z zakresu nieodpłatnej pomocy prawnej także w punkcie nieodpłatnego poradnictwa obywatelskiego, na co zwracano uwagę przy wyborze oferty podczas otwartego konkursu ofert. Natomiast na mocy zawartych porozumień Powiatu Łańcuckiego z Okręgowej Rady Adwokackiej w Rzeszowie oraz Okręgowej Izby Radców Prawnych w Rzeszowie wskazano Staroście Łańcuckiemu odpowiednio adwokatów (2 adwokatów, w tym jeden był równocześnie mediatorem) i radców prawnych (2 radców prawnych, w tym jeden był mediatorem), wyznaczonych do udzielania nieodpłatnej pomocy prawnej i nieodpłatnej mediacji.

Aby umówić się na wizytę w punkcie NPP/NPO lub skorzystać z porady za pomocą środków porozumiewania się na odległość, należało skontaktować się telefonicznie z Wydziałem Edukacji i Spraw Społecznych Starostwa Powiatowego w Łańcucie pod numerem telefonu 17 224 35 45 lub mailowo: npp@powiatlancut.pl, w godzinach pracy urzędu, tj. od poniedziałku do piątku w godz. 7.00–15.00, w celu umówienia dogodnego terminu, w którym mogła zostać udzielona nieodpłatna pomoc prawna lub nieodpłatne poradnictwo obywatelskie.



RAPORT O STANIE POWIATU ŁAŃCUCKIEGO ZA ROK 2025

Dodatkowo, dzięki współpracy z Ministerstwem Sprawiedliwości, udostępniono aplikację umożliwiającą osobom uprawnionym samodzielne zapisanie się na nieodpłatne porady bezpośrednio do punktów działających na terenie powiatu.

Fotografia 11. Nieodpłatna pomoc prawna i nieodpłatne poradnictwo obywatelskie

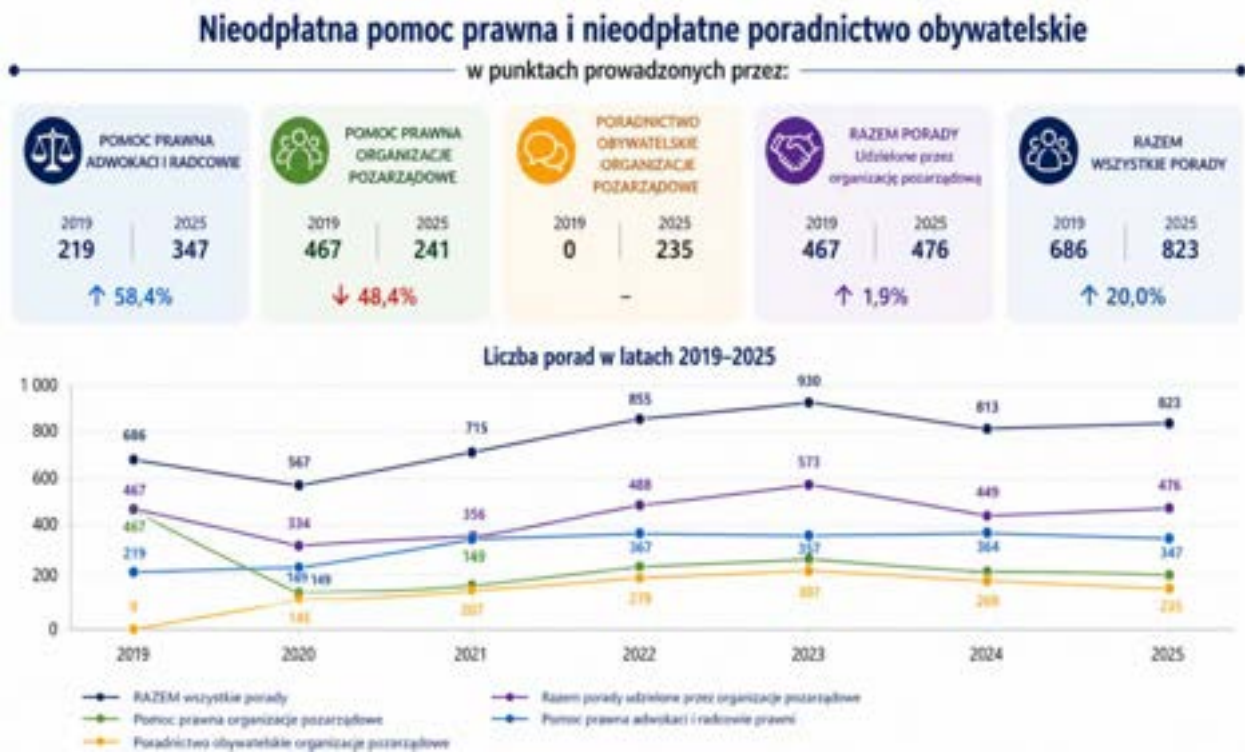

Fotografia 12. Młodzieżowa Rada Powiatu Łańcutkiego w 2025 r.

MŁODZIEŻOWA RADA POWIATU ŁAŃCUCKIEGO

DZIAŁANIA I WSPÓŁPRACA W 2025 ROKU

WSPÓŁPRACA Z FUNDACJĄ MISJI OBYWATELSKIEJ

Młodzieżowa Rada Powiatu Łańcutkiego w 2025 r. współpracowała z Fundacją Misji Obywatelskiej w zakresie następujących projektów:

- 1 Spotkanie w ramach projektu „Z myślą o społeczeństwie! Z myślą dla przyszłości!”
- 2 Spotkanie w ramach projektu „Partycypacja Młodego Pokolenia w życiu obywatelskim i publicznym”
- 3 Debaty w ramach projektu „Podkarpackie Regiony. Porozmawiajmy o Podkarpaciu”. Debaty „Jak opowiadać historię regionu przez kulturę, sztukę i literaturę?”
- 4 Spotkanie w ramach projektu pn. „Przygotowanie - Czas na Podkarpacką Młodzież! Edycja 2024-2025”, w tym złożenie wniosku o dofinansowanie zadania pn. „Młodzieżowa Przyszłość Pań!”

Projekt przeszedł pozytywną weryfikację formalną oraz merytoryczną, ale nie otrzymał dofinansowania ze względu na system dystrybucyjny środków finansowych przez obywateli.

INNE FORMY WSPÓŁPRACY

- Współpraca z Polską Radą Organizacji Młodzieżowych w ramach projektu Civic Connect.
- Wspieranie inicjatywy MRPL oraz udział w pracach Krajowej Rady Polityki Młodzieżowej 2025.
- Zaangażowanie w akcję Szlachetna Paczka. Cyfrowo promowane dyskusyjnymi oraz aplikacjami. Nagrody wartości ok. 900,00 zł.

4 W 2025 R. ODBYŁY SIĘ 4 SESJE MŁODZIEŻOWEJ RADY

DZIAŁANIA I INICJATYWY MRPL W 2025 ROKU

- Zorganizowała integracyjne wydarzenia o charakterze edukacyjnym we współpracy ze Stowarzyszeniem Seniorzy i Przyjaciele.
- Zorganizowała warsztaty z udzielania pierwszej pomocy przedmedycznej.
- Współorganizowała Powiatowe Targi Edukacyjne dla uczniów szkół podstawowych.
- Była zaangażowana w realizację konkursu „Zawód moich marzeń” organizowanego przez Powiatną Psychologiczno-Pedagogiczną w Łańcutcie.
- Aktywnie działała na rzecz młodzieży oraz integracji środowiska lokalnego.

ZAANGAŻOWANIE. WSPÓŁPRACA. ODPOWIEDZIALNOŚĆ. Razem tworzymy przyszłość naszego Powiatu!



2.1.6 Wydział Architektury i Budownictwa

Wydział Architektury i Budownictwa Starostwa Powiatowego w Łańcutie zapewnia realizację zadań i obowiązków Starosty jako organu administracji architektoniczno – budowlanej. Zadania te określone są w przepisach ustawy Prawo budowlane. Zgodnie z art. 80 i art. 82 ust. 2 ustawy Prawo budowlane – są to zadania z zakresu administracji rządowej.

Do zadań wydziału należy:

- 1) sprawowanie nadzoru i kontroli nad przestrzeganiem przepisów prawa budowlanego,
- 2) prowadzenie postępowań administracyjnych w zakresie:
 - udzielania pozwoleń na budowę obiektów budowlanych i wykonywania robót budowlanych
 - udzielania zmiany pozwolenia na budowę
 - udzielania pozwoleń na rozbiórkę obiektów i urządzeń budowlanych
 - udzielania zgody na odstępstwo od przepisów techniczno – budowlanych
 - udzielania pozwoleń z zakresu ustawy o szczególnych zasadach realizacji inwestycji drogowych (tzw. „specustawy”)
 - udzielania przeniesienia pozwolenia na budowę
 - uchylecia pozwolenia na budowę
 - wygaszenia pozwolenia na budowę,
- 3) przyjmowanie i rozpatrywanie zgłoszeń budowy obiektów i urządzeń budowlanych oraz prowadzenia robót budowlanych,
- 4) przyjmowanie i rozpatrywanie zgłoszeń rozbiórki obiektów i urządzeń budowlanych,
- 5) wydawanie zaświadczeń o samodzielności lokali (na podstawie ustawy o własności lokali).

W ROKU 2025 WYDZIAŁ ARCHITEKTURY I BUDOWNICTWA WYDAŁ NASTĘPUJĄCE ROZSTRZYGNIĘCIA:

I. Pozwolenia na budowę, przeniesienie pozwolenia na budowę, pozwolenia na rozbiórkę, zmiana pozwolenia na budowę i inne rozstrzygnięcia w formie decyzji.

Ogółem wydano 628 decyzji.

W tym wydano:

- 282 pozwoleń na budowę budynku mieszkalnego jednorodzinnego,
- 1 pozwolenie na budowę budynków wielorodzinnych,
- 2 pozwolenia na budowę budynku biurowego,
- 3 pozwolenia na budowę budynku handlowo-usługowego,
- 0 pozwoleń na budowę budynku transportu i łączności,
- 12 pozwoleń na budowę budynków przemysłowo-magazynowych,
- 49 pozwoleń na budowę pozostałych budynków niemieszkalnych,
- 36 pozwoleń na budowę obiektów inżynierii lądowej i wodnej,
- 116 decyzji dotyczących: pozwoleń na przebudowę i remont obiektów budowlanych, zmiany sposobu użytkowania, pozwoleń na budowę instalacji gazowych, pozwoleń na rozbiórkę obiektów i urządzeń budowlanych, zmiany pozwolenia na budowę,
- 93 decyzje o przeniesieniu pozwolenia na budowę lub zgłoszenia,
- 26 decyzji o umorzeniu postępowania,
- 6 decyzji o uchyleniu pozwolenia na budowę,



RAPORT O STANIE POWIATU ŁAŃCUCKIEGO ZA ROK 2025

- 2 decyzje o wygaszeniu pozwolenia na budowę,
- 0 decyzji o odmowie wydania pozwolenia na budowę.

Ogółem wydano 584 pozwoleń na budowę

W tym wydano z podziałem na gminy:

- Gmina Miasto Łańcut 103
- Gmina Łańcut 159
- Gmina Markowa 44
- Gmina Czarna 108
- Gmina Rakszawa 63
- Gmina Żołyńia 41
- Gmina Białobrzegi 66

II. Zgłoszenia budowy i wykonania robót budowlanych z projektem.

- Gmina Miasto Łańcut 18
- Gmina Łańcut 27
- Gmina Markowa 17
- Gmina Czarna 29
- Gmina Rakszawa 25
- Gmina Żołyńia 27
- Gmina Białobrzegi 9

Ogółem rozpatrzono **152** zgłoszeń z projektem.

III. Zgłoszenia budowy obiektów i urządzeń budowlanych oraz prowadzenia robót budowlanych, zgłoszenia rozbiórki.

- Gmina Miasto Łańcut 66
- Gmina Łańcut 139
- Gmina Markowa 50
- Gmina Czarna 63
- Gmina Rakszawa 125
- Gmina Żołyńia 31
- Gmina Białobrzegi 38

Ogółem rozpatrzono **512** zgłoszeń.

▪ Odstępstwa od przepisów techniczno-budowlanych rozstrzygnięte w formie postanowienia.

Ogółem rozpatrzono **2** wnioski o uzyskanie zgody na odstępstwo od przepisów techniczno-budowlanych.

▪ Decyzje o zezwoleniu na realizację inwestycji drogowych.

Ogółem zostało wydanych **7** decyzji o zezwoleniu na realizację inwestycji drogowej.

▪ Zaświadczenia

Ogółem rozpatrzono **13** wniosków o wydanie zaświadczeń o samodzielności lokali mieszkalnych.



RAPORT O STANIE POWIATU ŁAŃCUCKIEGO ZA ROK 2025

Tabela 13. Liczba wydanych pozwoleń na budowę w rozbiu na poszczególne gminy i lata poprzednie

Lata	Białobrzegi	Czarna	Gmina Łańcut	Markowa	Rakszawa	Żołyńia	Miasto Łańcut	Powiat Łańcucki
2014	55	128	199	46	88	68	176	760
2015	78	110	169	41	80	81	194	753
2016	78	142	188	36	77	84	196	801
2017	83	126	185	48	96	72	144	754
2018	87	146	207	56	79	75	154	804
2019	111	177	209	74	109	128	208	1 016
2020	86	131	184	44	101	90	188	824
2021	94	174	211	54	92	83	138	846
2022	74	126	129	27	50	71	131	608
2023	63	86	124	27	53	48	118	519
2024	55	110	119	31	57	51	91	514
2025	66	108	159	44	63	41	103	584

Tabela 14. Liczba przyjętych zgłoszeń o przystąpieniu do budowy obiektów budowlanych oraz o przystąpieniu do wykonania robót budowlanych, zgłoszeń z projektem oraz zgłoszeń rozbiórki w rozbiu na poszczególne gminy i lata poprzednie

Lata	Białobrzegi	Czarna	Gmina Łańcut	Markowa	Rakszawa	Żołyńia	Miasto Łańcut	Powiat Łańcucki
2014	114	183	291	86	152	70	209	1 105
2015	87	183	253	56	64	54	201	840
2016	96	156	207	68	100	53	160	840
2017	82	105	142	42	66	62	142	641
2018	103	114	172	53	86	51	137	716
2019	77	126	181	47	110	72	130	743
2020	152	208	124	128	112	105	98	972
2021	100	184	238	74	115	76	195	982
2022	89	131	156	55	90	55	155	731
2023	86	121	228	81	129	64	151	860
2024	83	101	131	51	104	96	99	665
2025	44	92	166	67	153	58	84	664



2.1.7 Wydział Informatyki

Działania Wydziału Informatyki w roku 2025 to głównie działania związane z realizacją projektów ze środków zewnętrznych. Równolegle prowadzone były ciągłe działania skierowane na zapewnieniu ciągłości działania, monitorowaniu i optymalizacji funkcjonowanie posiadanej infrastruktury sprzętowej oraz programowej, wdrażaniu nowych rozwiązań usprawniających pracę, wdrażanie rozwiązań umożliwiających załatwianie spraw on-line dla klientów z zewnątrz.

Ze środków zewnętrznych realizowano dwa projekty: „Cyberbezpieczny samorząd” oraz „Rozwój cyfrowy w Powiecie Łańcuckim”.

Projekt „Rozwój cyfrowy w Powiecie Łańcuckim” stanowił większość prac realizowanych przez wydział, projekt zakładał wiele zadań na wielu polach. W pierwszej połowie roku ogłoszono postępowania i wybrano wykonawcę na wykonanie oprogramowania wspomagającego szkoły w obliczaniu refundacji do biletów miesięcznych. Po podpisaniu umowy zorganizowano kilka spotkań z wykonawcą i przedstawicielami szkół, przyjęto harmonogram prac. Następnie produkt był testowany i finalnie w wersji produkcyjnej został wdrożony przez szkoły od początku nowego roku szkolnego.

W ramach modernizacji infrastruktury teleinformatycznej w szkołach poprawiono projekt techniczny modernizacji, przeprowadzono postępowanie przetargowe, podpisano umowę i zrealizowano zadanie. Modernizacja polegała na poprowadzeniu nowych linii sieci informatycznej, wymianę szaf teleinformatycznych, wykonaniu nowej sieci w dwóch pracowniach komputerowych, podłączeniu hali sportowej łączem światłowodowym z budynkami szkół.

Następnie doposażono szkoły i starostwo w niezbędny sprzęt aktywny. Zakupiono 8 sztuk wydajnych sprzętowych zapór sieciowych celem zwiększenia bezpieczeństwa, zakupiono nowe przełączniki sieciowe, wykonano nową sieć bezprzewodową we wszystkich szkołach zgodną z najnowszymi standardami. Uruchomiono telefonię VoIP w miejsce telefonii analogowej.

W ramach projektu zrealizowano również trzy umowy w zakresie digitalizacji dokumentacji geodezyjnej i kartograficznej. Zależnie od przedmiotu zadania zdigitalizowane dokumenty trafiały do już istniejących baz lub też wdrażano nowe oprogramowanie do przeglądania dokumentów.

Kolejnym zrealizowanym zadaniem była pełna modernizacja stron internetowych Poradni Psychologiczno-Pedagogicznej w Łańcucie oraz Powiatowego Centrum Kształcenia Zawodowego w Łańcucie. Wybrano wykonawcę, który zmodernizował strony i zapewnił zgodność z WCAG 2.1. Stworzono również hosting na serwerach starostwa dla obu stron internetowych.

Geoportal powiatowy został wzbogacony o dwie dodatkowe usługi: usługę przeglądania aktów notarialnych przez rzeczoznawców majątkowych oraz usługę zgłaszania uwag do obiektów GESUT.

W ramach współpracy z Wydziałem Rozwoju Gospodarczego i Funduszy Pomocowych oraz szkołami przygotowano i przeprowadzono szereg postępowań przetargowych na zakup sprzętu w ramach projektów współfinansowanych ze środków unijnych, tj.:

- „Rozwój szkolnictwa zawodowego w Powiecie Łańcuckim”,
- „Rozwój szkolnictwa ogólnokształcącego w Powiecie Łańcuckim”,
- „Podniesienie jakości kształcenia zawodowego z ZS NR 2 i ZST w Łańcucie”,
- „Podniesienie jakości kształcenia ogólnego w Powiecie Łańcuckim.”,
- „Rozwój cyfrowy w Powiecie Łańcuckim”

Łącznie, w ramach ww. projektów zakupiono sprzęt elektroniczny o wartości 1 899 567,57 zł, w tym dla szkół i jednostek edukacyjnych zakupiono: 147 komputerów



RAPORT O STANIE POWIATU ŁAŃCUCKIEGO ZA ROK 2025

stacjonarnych z monitorami, 26 komputerów typu AIO, stację roboczą, 32 komputery przenośne, oprogramowanie biurowe oraz graficzne. W kolejnym postępowaniu zakupiono kserokopiarki, urządzenia wielofunkcyjne oraz drukarki (łącznie 14 sztuk). Zakupiono również 11 sztuk monitorów interaktywnych, projektory laserowe, wizualizery i wskaźniki laserowe. W ramach wyposażenia pracowni w sprzęt fotograficzny i audio-video zakupiono aparaty fotograficzne, zestawy oświetleniowe, statywy, kamery, słuchawki, mikrofony i głośniki.

W ramach Krajowego Planu Odbudowy podpisano umowy oraz odebrano sprzęt komputerowy dedykowany dla szkół. Łącznie pozyskano 333 sztuki laptopów, 94 sztuki laptopów przeglądarkowych, 202 sztuki tabletów. Podpisano umowy na dostawę 70 zestawów do nauki zdalnej oraz wyposażenie pracowni komputerowych: 8 sztuk pracowni AI oraz 6 sztuk pracowni STEAM.

W ramach projektu „Cyberbezpieczny samorząd” kontynuowano „Praktyczne treningi antyphishingowe” dla wszystkich pracowników starostwa. Kampanie phishingowe symulowały realne scenariusze ataków i pozwalały pracownikom w praktyczny sposób poznać zagrożenia i bronić się przed nimi.

Utworzono również zapasowy serwer DNS w publicznej chmurze w oparciu o rozwiązanie Azure.

W ramach szkoleń przeprowadzono szkolenie administratorów z zakupionego wcześniej rozwiązania ForiAnalyzer.

W dalszym ciągu wspomagano Zespół Placówek Oświatowych w Łańcucie w zakresie obsługi informatycznej.

W sferze programowej trwały prace nad zasilaniem oraz modernizacją baz danych (głównie geodezyjnych w ramach postępowań prowadzonych przez Wydział Geodezji i Gospodarki Nieruchomościami), aktualizowano oprogramowanie serwerowe jak i kliencie. W porozumieniu z innymi wydziałami zakupione zostały licencje na dziennik elektroniczny, lex, systemy księgowo i geodezyjne, przeprowadzony został nabór elektroniczny.

W starostwie wymieniono kilkanaście stacji roboczych, zakupiono różnego rodzaju sprzęt komputerowy zapotrzebowany przez wydziały. Środki pochodziły z różnych źródeł zewnętrznych (środki związane z Nieodpłatną Pomocą Prawną, prowadzeniem spraw Skarbu Państwa itp.).

Przeprowadzono szereg napraw komputerów, laptopów, telefonów komórkowych i drukarek. Ciągła praca wydziału to usuwanie bieżących usterek, świadczenie pomocy pracownikom (helpdesk), wymiana materiałów eksploatacyjnych, obsługa sesji rady powiatu, zapewnienie łączności internetowej i telefonicznej.



2.1.8 Wydział Komunikacji

Rejestracja pojazdów:

Rejestracji pojazdu na wniosek właściciela dokonuje starosta właściwy ze względu na miejsce jego zamieszkania lub siedzibę firmy (zgodnie z art. 73 ust. 1 ustawy – Prawo o ruchu drogowym). Od 4 grudnia 2020 r. rejestracji pojazdu może dokonać również starosta właściwy ze względu na miejsce czasowego zamieszkania właściciela pojazdu. Zadanie to powiat wykonuje we własnym imieniu i na własną odpowiedzialność. Rejestracja pojazdów jest zadaniem własnym starosty, który wykonuje je w oparciu o obowiązujące przepisy prawa wydając decyzję administracyjną.

Dla Powiatu Łańcuckiego przyznano na tablice rejestracyjne zwyczajne dla pojazdów wyróżnik RLA, gdzie lit. R oznacza Województwo Podkarpackie, a lit. LA Powiat Łańcucki, na tablicach rejestracyjnych zwyczajnych samochodowych jednorzędowych zmniejszonych oraz na tablicach rejestracyjnych tymczasowych dla pojazdu posiadającego zmniejszone wymiary miejsca konstrukcyjnie przeznaczonego do umieszczenia tablicy rejestracyjnej, dla Powiatu Łańcuckiego pierwsza litera tj. R stanowi wyróżnik województwa, następne cyfry lub cyfry i litera, lub litery stanowią wyróżnik pojazdu tworzone kolejno w układzie.

Wydano:

- 4 291 tablic zwykłych samochodowych (+56 elektr.);
- 902 tablic zwykłych moto-ciągnikowych (+1 elektr.);
- 130 tablic zwykłych motorowerowych (+14 elektr.);
- 71 tablic zmniejszonych samochodowych;
- 853 tablic tymczasowych;
- 51 tablic zabytkowych;
- 46 tablic indywidualnych;
- 12 334 dowodów rejestracyjnych;
- 7 533 pozwoleń czasowych;
- 12 334 znaków legalizacyjnych;
- 8108 zgłoszeń zbyć;
- 64 decyzji o czasowym wycofaniu z ruchu;
- 5 decyzji o nadaniu i umieszczeniu numerów na nadwoziach i podwoziach;
- 11 decyzji na wykonanie tabliczki znamionowej zastępczej;
- 271 udzielenie informacji uprawnionym organom;
- 917 postępowań z tytułu naruszenia obowiązku w określonym terminie Starosty o zbyciu pojazdu/ złożenie wniosku w sprawie rejestracji pojazdu

Stacje kontroli pojazdów, uprawnieni diagności:

Organem właściwym do prowadzenia rejestru przedsiębiorców prowadzących stację kontroli pojazdów jest Starosta właściwy ze względu na miejsce wykonywania działalności objętej wpisem. W ramach wykonywanego nadzoru Starosta: co najmniej raz w roku przeprowadza kontrolę stacji kontroli pojazdów w zakresie: - zgodności stacji z wymaganiami, o których mowa w art. 83 ust. 3 PoRD,

- prawidłowości wykonywania badań technicznych pojazdów,
- prawidłowości prowadzenia wymaganej dokumentacji.

Starosta wydaje/cofa uprawnienie do wykonywania badań technicznych:

- sprawowanie nadzoru nad stacjami kontroli pojazdów (aktualnie 17 stacji kontroli pojazdów – 6 okręgowych i 11 podstawowych);



RAPORT O STANIE POWIATU ŁAŃCUCKIEGO ZA ROK 2025

- rejestr przedsiębiorców prowadzących stację kontroli pojazdów (wpisywanie, skreślanie, zmiany) – 1 wpis dot. zmiany w rejestrze;
- wydawanie i cofanie uprawnień dla diagnostów (64 diagnostów) – 1 wpis diagnosty;
- okresowe kontrole stacji kontroli pojazdów (przeprowadzone obowiązkowo corocznie na każdej stacji, oraz kontrole doraźne) – 17 kontroli.

W zakresie uprawnień do kierowania pojazdami:

Wydano :

- 1 734 profile kierowcy;
- 2 601 krajowych praw jazdy;
- 133 międzynarodowych praw jazdy ;
- 67 zezwoleń na kierowanie pojazdami uprzywilejowanymi
- 58 kart kwalifikacji kierowcy
- 182 zakazów prowadzenia pojazdów (wykonanie postanowień prokuratury, wyroków i postanowień sądów);
- 88 decyzje o skierowaniu na badania lekarskie;
- 127 decyzji o skierowaniu na badania psychologiczne;
- 209 decyzji o cofnięciu uprawnień do kierowania pojazdami;
- 364 decyzji o zatrzymaniu uprawnień do kierowania pojazdami;
- 68 decyzji o przywróceniu uprawnień do kierowania pojazdami;
- 47 decyzje o skierowaniu na kontrolne sprawdzenie kwalifikacji;
- 80 decyzji o skierowaniu na kurs reedukacyjny w zakresie problematyki przeciwalkoholowej i przeciwdziałania narkomanii;
- 6 wpisów kwalifikacji wstępnej;
- 4 Wstępna uzupełniająca
- 247 wpisów kwalifikacji wstępnej przyspieszonej;
- 1 643 wpisów szkoleń okresowych;
- 123 wtórników praw jazdy;
- 71 wymian zagranicznych praw jazdy.

Ponadto udzielano informacji uprawnionym organom - 188.

W zakresie ośrodków szkolenia kierowców i instruktorów nauki jazdy:

- 8 ośrodków szkolenia kierowców wpisanych do rejestru przedsiębiorców prowadzących ośrodek szkolenia kierowców,
- 44 instruktorów wpisanych do ewidencji instruktorów nauki jazdy,
- 8 przeprowadzonych planowych kompleksowych kontroli ośrodków szkolenia kierowców (oraz dwie częściowe).

Transport:

- sprawowanie obsługi, nadzoru i kontroli nad 366 przedsiębiorcami – 19 kontroli;
- wydawanie zaświadczeń na przewozy drogowe na potrzeby własne – 9,
- zmiana zaświadczeń na przewozy drogowe na potrzeby własne – 6,
- wydawanie zezwolenia na wykonywanie zawodu przewoźnika drogowego osób i rzeczy – 13+1 zmiana;
- postępowania na przewozy regularne – 7;
- zaświadczenia na wykonywanie publicznego transportu zbiorowego – 32;
- wydawanie licencji na pośrednictwo przy przewozie rzeczy – 1+1 zmiana;



RAPORT O STANIE POWIATU ŁAŃCUCKIEGO ZA ROK 2025

- wydawanie licencji na przewóz osób pojazdem samochodowym od 7 do 9 osób łącznie z kierowcą – 6
- wydawanie zezwolenia na przejazd pojazdu nienormatywnego – 71;

Publiczny Transport Zbiorowy

- **Wojewoda Podkarpacki z FRPA:** 2 479 270,51 zł - z kwoty 2 501 019,60 zł
- **Miasto Łańcut:** 50 836,64 zł - z kwoty 149 286,55 zł
- **Gmina Białobrzegi:** 48 569,93 zł - z kwoty 79 153,70 zł
- **Gmina Czarna:** 53 274,45 zł - z kwoty 130 911,13 zł
- **Gmina Żółynia:** 18 858,41 zł - z kwoty 37 228,40 zł
- **Gmina Rakszawa:** 25 843,86 zł - z kwoty 61 738,55 zł
- **Gmina Łańcut:** 64 434,84 zł - z kwoty 108 537,50 zł
- **Gmina Markowa:** 21 423,83 zł - z kwoty 53 399,08 zł

Dopłaty otrzymane na PTZ:

Lina Cierpisz – Rzeszów

Gmina Łańcut przekazała 325 000 zł, całość kwoty przekazano do Związku Gmin „Podkarpacka Komunikacja Samochodowa”.

Umowa ze Związkiem opiewała na kwotę 325 000 zł.

Udzielenie pomocy finansowej Województwu Podkarpackiemu na zadanie związane z organizowaniem kolejowych przewozów pasażerskich użyteczności publicznej realizowanych w ramach Podmiejskiej Kolei Aglomeracyjnej - PKA - przekazana dotacja w wysokości 181 108,00 zł.

Fotografia 13. Publiczny transport zbiorowy w Powiecie Łańcuckim w roku 2025





Fotografia 14. Porównanie funkcjonowania publicznego transportu zbiorowego w Powiecie Łańcuckim w latach 2019 i 2025





2.1.9 Wydział Rozwoju Gospodarczego i Funduszy Pomocowych

Wydział w 2025 roku wnioskował o dofinansowanie realizacji projektów oraz realizował projekty w oparciu o „Program Rozwoju Powiatu Łańcuckiego do 2030 roku”.

Realizacja projektów w 2025 roku:

1. „Budowa hali sportowej przy Zespole Szkół Nr 1 Łańcucie na rzecz podniesienia jakości edukacji uczniów ZS nr 1 i ZS nr 3 w Łańcucie”.

W 2025 roku zakończono prace budowlane przez firmę AJ PROFIBUD Sp. z o.o. rozpoczęte w dniu 23 listopada 2022 r. podpisaniem umowy na realizację inwestycji pn.: „Budowa hali sportowej przy Zespole Szkół Nr 1 Łańcucie na rzecz podniesienia jakości edukacji uczniów ZS nr 1 i ZS nr 3 w Łańcucie - Etap I”. Zadanie zostało dofinansowane z Rządowego Funduszu Polski Ład: Program Inwestycji Strategicznych.

W ramach umowy firma AJ PROFIBUD z Chmielnika zaprojektowała i wykonała kompletny obiekt sportowo-rekreacyjny i oświatowy wraz z zagospodarowaniem terenu, instalacjami, usunięciem kolizji z sieciami w gruncie oraz rozwiązaniami w zakresie infrastruktury technicznej. Umowa obejmował opracowanie dokumentacji projektowej wraz z niezbędnymi warunkami, opiniami, uzgodnieniami, zgodami, pozwoleniami oraz wykonanie robót budowlanych na zasadach i w zakresie opisanym w Programie Funkcjonalno-Użytkowym przekazanym przez Powiat Łańcucki, uwzględniając bryłę architektoniczną budynku.

W efekcie końcowym powstał budynek sportowo-dydaktyczny (sala gimnastyczna, siłownia, 3 sale lekcyjne, pokoje trenerów, pokój nauczycielski, szatnie, łazienki, pomieszczenia gospodarcze) o parametrach:

- Powierzchnia zabudowy: 1 591,40 m²
- Powierzchnia użytkowa: 2 277,88 m²
- Szerokość elewacji frontowej: 56,21 m
- Ilość kondygnacji podziemnych 2 szt.
- Ilość kondygnacji nadziemnych 2 szt.
- Wysokość budynku: do 11,87 m
- Kubatura budynku: do 19 683,00 m³

W 2024 roku pozyskano dodatkowe środki na wykończenie i wyposażenie wnętrza nowego budynku, które zostały pozyskane z Ministerstwa Sportu i Turystyki w ramach Programu Sportowa Polska – Program Rozwoju Lokalnej Infrastruktury Sportowej – Edycja 2023, dzięki czemu można było podpisać dodatkowe umowy na zakup wyposażenia sportowego, dydaktycznego oraz zaplecza sanitarno - magazynowego.

Całkowity budżet zadania wyniósł 27 115 338,28 zł na co składa się wsparcie w wysokości 6 mln zł ze środków Funduszu Rozwoju Kultury Fizycznej, dofinansowanie w wysokości 11 999 700,00 zł z Rządowego Funduszu Polski Ład: Program Inwestycji Strategicznych oraz wkład finansowy Powiatu Łańcuckiego. Młodzież z Zespołu Szkół Nr 1 im. J. Korczaka i Zespołu Szkół Nr 3 im. M. Kopernika może korzystać z nowego obiektu od 1 września 2025 r., w tym z sali gimnastycznej, siłowni, 3 sal lekcyjnych oraz szatni i łazienek. W budynku będą realizowane zajęcia dla około 1 tysiąca uczniów.



Fotografia 15. Nowo wybudowana hala sportowa wraz z pomieszczeniami dydaktycznymi .





RAPORT O STANIE POWIATU ŁAŃCUCKIEGO ZA ROK 2025





Fotografia 16. Wnętrze hali sportowej





Fotografia 17. Widok na zaplecze sanitarno-szatnowe





RAPORT O STANIE POWIATU ŁAŃCUCKIEGO ZA ROK 2025





Fotografia 18. Widok na pmieszczeniadydakcyjne



2. *Scalanie gruntów wsi Tarnawka gm. Markowa*



„Europejski Fundusz Rolny na rzecz Rozwoju Obszarów Wiejskich: Europa inwestująca w obszary wiejskie”



RAPORT O STANIE POWIATU ŁAŃCUCKIEGO ZA ROK 2025

Operacja była współfinansowana ze środków Unii Europejskiej w ramach Programu Rozwoju Obszarów wiejskich na lata 2014 – 2020, poddziałania „Wsparcie na inwestycje związane z rozwojem, modernizacją i dostosowaniem rolnictwa i leśnictwa”.

Celem operacji była poprawa struktury obszarowej gospodarstw rolnych poprzez wykonanie scalania gruntów w miejscowości Tarnawka gm. Markowa. Objęte scaleniem zostało 1 209,62 hektara w tym 683,11 hektarów powierzchni gruntów rolnych i 406,15 ha powierzchni gruntów leśnych. Środki finansowe w wysokości 15 357 505,80 zł przyznane na realizację operacji pokryły 100 % kosztów kwalifikowanych, z czego poziom pomocy EFRROW w formie refundacji wynosił 63,63% tj. 9 771 980,00 zł, pozostała część stanowiła wkład Budżetu Państwa.

W 2025 roku zakończyły się prace w zakresie zagospodarowania poscaleniowe na terenie wsi, które obejmowały:

- przebudowę dróg rolniczych – zarówno gruntowych, jak i utwardzonych, aby zapewnić łatwiejszy transport w obrębie miejscowości,
- renowację systemów melioracyjnych – poprawę technicznych parametrów rowów melioracyjnych, co pozwoli na lepsze zarządzanie wodą na terenach rolniczych,
- rekultywację gruntów – przywrócenie wartości użytkowej gruntów, co wpłynie na wydajniejsze gospodarowanie.

Prace zakończyły się w 2025 roku, a ich efektem jest efektywna struktura obszarowa dla lokalnych gospodarstw, lepszy dostęp do infrastruktury drogowej oraz zwiększenie możliwości produkcyjnych. Dzięki temu rolnicy będą mogli zarządzać swoimi działkami w sposób jeszcze bardziej racjonalny i wydajny.

Fotografia 19. Wykonane prace oraz efekty zagospodarowania terenu w ramach scaleń gruntów rolnych w miejscowości Tarnawka.







3. „Rozwój cyfrowy w Powiecie Łańcuckim”



Fundusze Europejskie
dla Podkarpacia



Rzeczpospolita
Polska

Dofinansowane przez
Unię Europejską



PODKARPACKIE
przestrzeń otwarta

W czerwcu 2024 roku została podpisana umowa na dofinansowanie realizacji projektu pn.: „Rozwój cyfrowy w Powiecie Łańcuckim” w ramach programu Fundusze Europejskie dla Podkarpacia 2021-2027, działanie 1.2 Cyfryzacja.

Najważniejsze działania skupiają się na: uruchomieniu usług cyfrowych, zwiększeniu bezpieczeństwa danych i systemów, digitalizacji zasobów, monitorowaniu środowiska naturalnego, umożliwienia pracy zdalnej w Starostwie Powiatowym w Łańcucie oraz jednostkach oświatowych powiatu.

Celem projektu jest uruchomienie działań, które w znacznym stopniu spowodują rozwój cyfrowy Powiatu Łańcuckiego tj. :

- Przebudowa sieci teleinformatycznych w budynkach jednostek oświatowych,
- Wdrożenie pakietu oprogramowania dziedzinowego,
- Digitalizacja zasobów geodezyjnych,
- Zakup sprzętu komputerowego, serwerowego wraz z dostawą niezbędnego oprogramowania,
- Modernizacja infrastruktury sieciowej,
- Wdrożenie aplikacji dopłat do biletów,
- Wykonanie 2 nowych stron internetowych dla Poradni Psychologiczno-Pedagogicznej w Łańcucie oraz dla PCKZ im. F. Dzierżanowskiego w Łańcucie,
- Poprawa cyberbezpieczeństwa,
- Poprawa pracy zdalnej,
- Wykonanie monitoringu jakości powietrza,



RAPORT O STANIE POWIATU ŁAŃCUCKIEGO ZA ROK 2025

- Wdrożenie nowych usług geodezyjnych.

Grupa docelowa to: przede wszystkim mieszkańcy powiatu, w tym w szczególności: uczniowie szkół ponadpodstawowych i ich rodzice, a także rodzice i dzieci korzystające z Poradni Psychologiczno-Pedagogicznej w Łańcucie, pracownicy Starostwa Powiatowego w Łańcucie i jednostek organizacyjnych Powiatu Łańcuckiego tj. I LO im. H. Sienkiewicza w Łańcucie, ZS Nr 1 im. J. Korczaka w Łańcucie, ZS Nr 2 im. J. Kochanowskiego w Łańcucie, ZS Nr 3 im. M. Kopernika w Łańcucie, ZST w Łańcucie, PCKZ im. F. Dzierżanowskiego w Łańcucie, Poradnia Psychologiczno-Pedagogiczna w Łańcucie.

- - Wartość projektu: 3 063 256,51 zł
- - Wysokość wkładu Unii Europejskiej: 2 603 768,02 zł

Fotografia 20. Efekty realizacji projektu „Rozwój cyfrowy w Powiecie Łańcuckim”





RAPORT O STANIE POWIATU ŁAŃCUCKIEGO ZA ROK 2025





RAPORT O STANIE POWIATU ŁAŃCUCKIEGO ZA ROK 2025

4. „Modernizacja budynków I Liceum Ogólnokształcącego w Łąncucie i Poradni Psychologiczno-Pedagogicznej w Łąncucie”

Na początku grudnia 2025 r. zakończyły się prace realizowane w ramach umowy na realizację remontu budynków I Liceum Ogólnokształcącego oraz Poradni Psychologiczno-Pedagogicznej w Łąncucie przy ul. Mickiewicza 3, pomiędzy Powiatem Łąncuckim a firmą REMBISZ Sp. z o.o.

Prace obejmowały m.in.:

- modernizację instalacji centralnego ogrzewania,
- remont drewnianego stropu nad holem szkoły,
- modernizację infrastruktury wodno-kanalizacyjnej i elektroenergetycznej,
- remont klatek schodowych i wybranych pomieszczeń,
- osuszanie pomieszczeń.

Koszt inwestycji to 4 649 909,00 zł, a przedsięwzięcie jest współfinansowane z Rządowego Funduszu Polski Ład – Program Inwestycji Strategicznych w wysokości 3 999 999,00 zł.

5. „Podniesienie jakości kształcenia ogólnego w Powiecie Łąncuckim”



Umowa o dofinansowanie projektu pn. „Podniesienie jakości kształcenia ogólnego w Powiecie Łąncuckim” została zawarta w dniu 29 lipca 2024 r.

Projekt jest współfinansowany przez Unię Europejską ze środków Europejskiego Funduszu Społecznego+, w ramach Priorytetu nr FEPK.07 „Kapitał ludzki gotowy do zmian” programu regionalnego „Fundusze Europejskie dla Podkarpacia 2021 – 2027”.

Całkowita wartość projektu wynosi 797 064,20 zł, z czego dofinansowanie wynosi 717 357,78 zł, w tym dofinansowanie ze środków Unii Europejskiej: 677 504,57 zł.

Okres realizacji projektu: od 2 września 2024 r. do 30 czerwca 2026 r.

Wsparciem w ramach projektu zostały objęte 2 licea ogólnokształcące, w tym:

- 1) II liceum Ogólnokształcące (II LO), wchodzące w skład Zespołu Szkół Nr 1 im. J. Korczaka w Łąncucie,
- 2) III Liceum Ogólnokształcące (III LO) wchodzące w skład Zespołu Szkół Nr 2 im. J. Kochanowskiego w Łąncucie.

Cel główny projektu:

Poprawa jakości kształcenia ogólnego w 2 liceach Powiatu Łąncuckiego w okresie do 30.06.2026r. poprzez uzupełnienie i uatrakcyjnienie jakości kształcenia ogólnego dodatkowymi formami nabywania wiedzy w celu wzrostu kompetencji kluczowych/nabycie dodatkowych kwalifikacji przez min. 170 uczniów.

Cel zostanie osiągnięty poprzez realizację następujących zadań:

- I. Wsparcie uczniów w zakresie rozwijania i nabywania kompetencji kluczowych poprzez: organizację dodatkowych zajęć, w tym:
 - zajęcia uzupełniające/wyrównujące wiedzę ucz. z zakresu j. angielskiego i matematyki,
 - zajęcia rozwijające wiedzę ucz. z zakresu: matematyki, j. angielskiego, j. hiszpańskiego, j. niemieckiego, geografii, biologii.
- II. Wsparcie uczniów III LO o profilu mundurowym prowadzące do nabycia kwalifikacji dzięki udziałowi w kursie kwalifikowanej pierwszej pomocy. Celem kursu będzie zdobycie dodatkowych kwalifikacji przez uczniów niezbędnych i pożądanых w przyszłej pracy zawodowej.



RAPORT O STANIE POWIATU ŁAŃCUCKIEGO ZA ROK 2025

III. Doposażenie szkół ogólnokształcących (II LO, III LO) tj. pracowni szkolnych w brakujący/zużyty sprzęt i pomoce dydaktyczne, niezbędne do kształcenia na wysokim poziomie:

- 1) II LO:
 - a. pracownia edukacja dla bezpieczeństwa
 - b. pracownia biologiczna
 - c. pracownia j. hiszpańskiego
 - d. pracownia matematyczna
 - e. pracownie językowe
- 2) III LO:
 - a. pracownia informatyczna
 - b. pracownia edukacji dla bezpieczeństwa
 - c. pracownia matematyczna
 - d. pracownia geograficzna
 - e. pracownia chemiczna
 - f. pracownia biologiczna
 - g. pracownia fizyczna
 - h. pracownia historyczna

Wartość planowanego do zakupu wyposażenia szkół wynosi 425 323,36 zł.

6. „Podniesienie jakości kształcenia zawodowego w ZS NR 2 i ZST w Łańcucie”

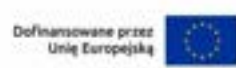

W dniu 24 lipca 2024 r. Powiat Łańcucki podpisał umowę na realizację projektu pn. „Podniesienie jakości kształcenia zawodowego w ZS NR 2 i ZST w Łańcucie” współfinansowanego przez Unię Europejską w ramach Europejskiego Funduszu Społecznego Plus, realizowanego w ramach programu regionalnego Fundusze Europejskie dla Podkarpacia 2021-2027, Priorytetu 7 FEPK.07 Kapitał ludzki gotowy do zmian, Działania FEPK.07.13 Szkolnictwo zawodowe.

Wartość projektu: 2 537 353,54 zł w tym: wysokość wkładu Unii Europejskiej (Europejski Fundusz Społeczny Plus): 2 156 750,50 zł

Okres realizacji projektu: 2.09.2024 r. – 31.08.2026 r.

Cel projektu:

Poprawa jakości kształcenia zawodowego oraz wzbogacenie oferty edukacyjnej w kontekście potrzeb rynku pracy w 3 szkołach zawodowych Powiatu Łańcuckiego poprzez podniesienie kompetencji/kwalifikacji 210 uczniów (24K, 186M), 9 nauczycieli (5K,4M) oraz doposażenie pracowni w okresie do 31.08.2026 r.

Wsparcie skierowane jest do :

- 1) Zespołu Szkół Nr 2 im. J. Kochanowskiego w Łańcucie (Technikum),
- 2) Zespołu Szkół Technicznych w Łańcucie (Technikum i Szkoła Branżowa),

W projekcie będą realizowane następujące zadania, działania:

I. Formy wsparcia dla uczniów/uczennic:

1. Staż uczniowski (płatny). Stażyście będzie przysługiwało świadczenie pieniężne w wysokości 80% minimalnej stawki godzinowej za pracę. Czas trwania stażu: 160 godzin/osoba.
2. Kurs pn. „Operator wózka widłowego”. Liczba osób uczestniczących - 84 uczniów/uczennic).
3. Kurs pn. „Spawacz TIG”. Liczba osób uczestniczących - 108 uczniów/uczennic.
4. Kurs pn. „Programowanie w języku C++”. Liczba osób uczestniczących - 24 uczniów/uczennic.



RAPORT O STANIE POWIATU ŁAŃCUCKIEGO ZA ROK 2025

5. Kurs pn. „Programowanie w języku Python”. Liczba osób uczestniczących - 24 uczniów/uczennic.

6. Kurs pn. „Obsługa programów graficznych”. Liczba osób uczestniczących - 24 uczniów/uczennic.

7. Kurs pn. „Tworzenie modeli 3D i obsługa drukarki 3D”. Liczba osób uczestniczących - 24 uczniów/uczennic.

8. Kurs pn. „Wiedza podstawowa do uzyskania licencji L2”. Liczba osób uczestniczących - 24 uczniów/uczennic.

9. Kurs pn. „Florystyka”. Liczba osób uczestniczących - 24 uczniów/uczennic.

10. Kurs pn. „Zielarstwo”. Liczba osób uczestniczących - 12 uczniów/uczennic.

11. Wyjazdy studyjne do pracodawców. 1-2 dni. Liczba uczestniczących: I edycja – 118 uczniów/uczennic, II edycja 91 uczniów/uczennic.

II. Formy wsparcia dla nauczycieli:

1. Szkolenia branżowe u pracodawców. Liczba osób uczestniczących 9 nauczycieli z Zespołu Szkół Technicznych w Łańcucie.

III. Wsparcie dla szkół objętych projektem:

1. W ramach projektu planowany jest zakup wyposażenia (pomocy dydaktycznych) do następujących pracowni szkolnych tj.:

1) Zespół Szkół Nr 2 im. J. Kochanowskiego w Łańcucie (technikum)

- pracownia zawodowa technik informatyk/technik programista,
- pracownia zawodowa technik mechanik lotniczy.

2) Zespół Szkół Technicznych w Łańcucie (technikum, szkoła branżowa)

- pracownia logistyczna, zawód: technik logistyk,
- pracownia spawalnicza, zawód; technik spawalnictwa,
- pracownia podwozia i nadwozia samochodowego, zawód: technik pojazdów samochodowych, mechanik pojazdów samochodowych,
- pracownia budownictwa, zawód: technik budownictwa,
- pracownia architektury krajobrazu, zawód; technik architektury krajobrazu,
- pracownia elektrotechniki i elektroniki samochodowej, zawód: technik pojazdów samochodowych, mechanik pojazdów samochodowych.

W ramach projektu zostanie zakupione wyposażenie do pracowni szkolnych na łączną kwotę 285 550,38 zł.

Fotografia 21. Zdjęcia wyposażenia pracowni logistyki w Zespole Szkół Technicznych





7. „Rozwój szkolnictwa ogólnokształcącego w Powiecie Łańcuckim”



Rzeczpospolita
Polska

Dofinansowane przez
Unię Europejską



PODKARPACKIE
przestrzeń otwarta

W dniu 26 sierpnia 2024 r. podpisano umowę na realizację projektu pn. „Rozwój szkolnictwa ogólnokształcącego w Powiecie Łańcuckim”, dofinansowanego z Programu Fundusze Europejskie dla Podkarpacia 2021-2027, Priorytet: Przyjazna przestrzeń społeczna, Działanie: Edukacja:

- Wydatki ogółem: 2 014 809,79 zł,
- Dofinansowanie z UE: 1 697 288,30 zł,
- Wkład własny powiatu: 317 521,49 zł,

Celem realizacji projektu jest rozwój szkolnictwa ogólnokształcącego Powiatu Łańcuckiego, w ramach którego planowana jest: przebudowa budynków z dostosowaniem ich do potrzeb osób z niepełnosprawnościami i osób ze szczególnymi potrzebami, poszerzenie bazy edukacyjnej, tj. na potrzeby praktycznego nauczania przedmiotów, zgodnie z modelem STEAM, wyposażanie pracowni pod potrzeby osób ze szczególnymi potrzebami edukacyjnymi.

W I Liceum Ogólnokształcącym im. H. Sienkiewicza w Łańcucie projekt obejmuje: przebudowę budynku w celu dostosowania ich do potrzeb osób niepełnosprawnych poprzez:

- wykonanie platformy pionowej (windy) wewnętrznej wraz z jej montażem,
- wykonanie podjazdu dla osób z niepełnosprawnościami wraz z poręczami na I piętrze,
- montaż 3 krzesełek schodowych oraz wykonanie posadzek antypoślizgowych.

W budynku Zespołu Szkół Nr 1 im. J. Korczaka w Łańcucie, w skład którego wchodzi II Liceum Ogólnokształcące w Łańcucie, planuje się wykonanie następujących prac:

- kompleksową modernizację sanitariatów, szatni i umywalni (parter),
- przebudowę sanitariatów wraz z wydzieleniem osobnych pomieszczeń sanitarnych dla osób niepełnosprawnych (I i II piętro).

W ramach dostosowania Zespołu Szkół Nr 1 im. J. Korczaka w Łańcucie (II LO) do potrzeb osób ze specjalnymi potrzebami edukacyjnymi, planowany jest zakup wyposażenia do następujących pracowni szkolnych tj.:

- pracowni do nagrań podcastów,
- sali do prowadzenia nauczania online i konferencji z przeznaczeniem dla zajęć z uczniami,
- pracowni językowych.

W ramach zakupów infrastruktury wykorzystywanej do praktycznego nauczania przedmiotów zgodnie z modelem STEAM, przewiduje się zakup 2 pracowni informatycznych dla I LO, w tym jedna z laboratorium przyszłości z drukarką 3D, a ponadto dla ZS Nr 1 (II LO) planuje się zakup pracowni informatycznej.



Fotografia 22. Wykonanie platformy pionowej oraz krzesełek schodowych na potrzeby osób z niepełnosprawnościami w I Liceum Ogólnokształcącym w Łańcutie



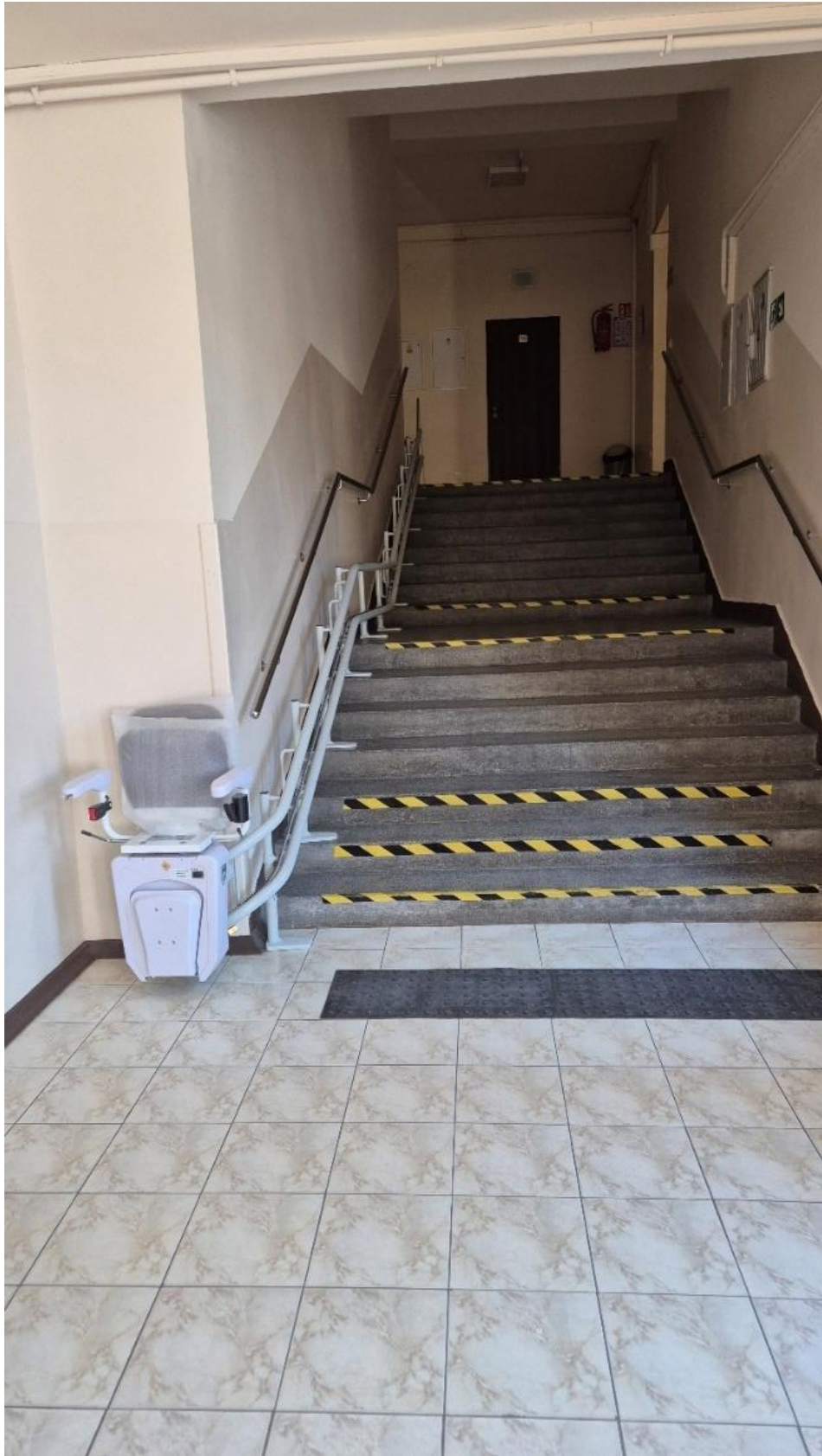



RAPORT O STANIE POWIATU ŁAŃCUCKIEGO ZA ROK 2025

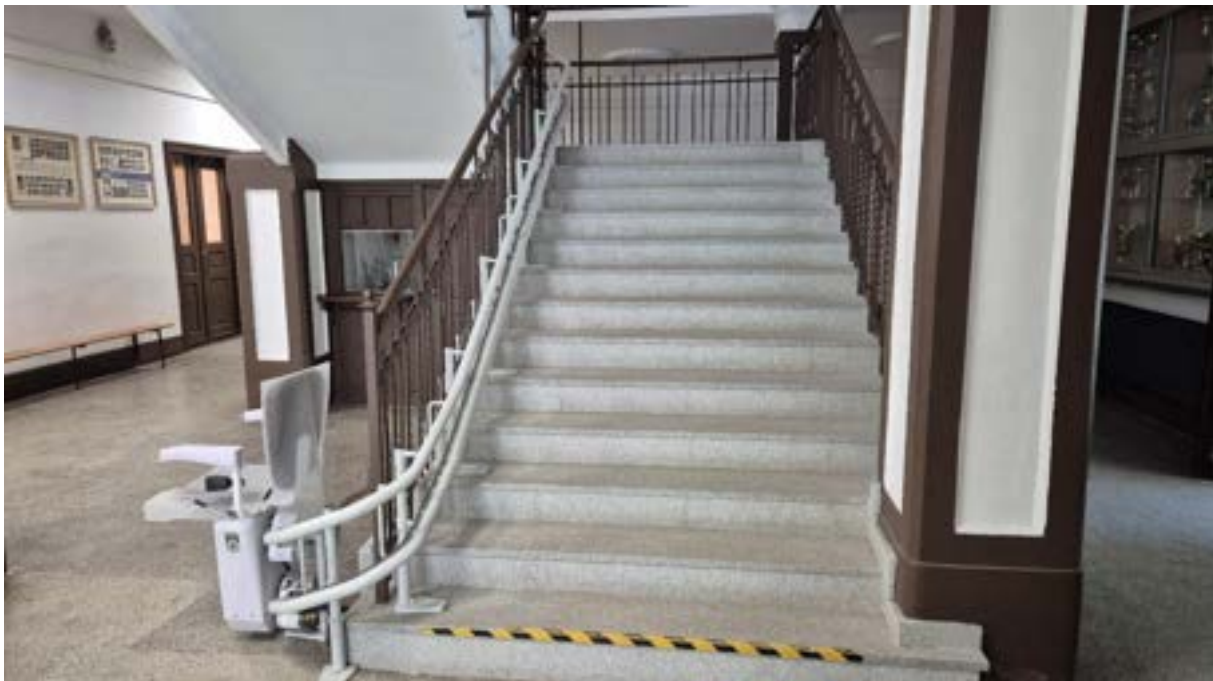



Fotografia 23. Zmodernizowane sanitariaty i szatnie na parterze Zespołu Szkół Nr 1 w Łańcucie.





Fotografia 24. Przebudowane sanitariaty wraz z wydzieleniem pomieszczeń sanitarnych dla osób niepełnosprawnych (I i II piętro) Zespół Szkół Nr 1 w Łańcucie.





RAPORT O STANIE POWIATU ŁAŃCUCKIEGO ZA ROK 2025





Fotografia 25. Widok na pracownię językowe w Zespole Szkół Nr 1 w Łańcucie



Fotografia 26. Zakupione wyposażenie pracowni komputerowej w Zespole Szkół Nr 1 w Łańcucie





8. „Rozwój szkolnictwa zawodowego w Powiecie Łańcuckim”



Fundusze Europejskie
dla Podkarpacia



Rzeczpospolita
Polska

Dofinansowane przez
Unię Europejską



PODKARPACKIE
przestrzeń otwarta

W dniu 17 września 2024 r. podpisano umowę na realizację projektu pn. „Rozwój szkolnictwa zawodowego w Powiecie Łańcuckim”, w ramach Programu Fundusze Europejskie dla Podkarpacia 2021-2027, Priorytet: Przyjazna przestrzeń społeczna, Działanie: Edukacja,

- Wydatki ogółem: 4 027 730,07 zł,
- Dofinansowanie z UE: 3 399 660,03 zł,
- wkład własny powiatu: 628 070,04 zł.

Celem realizacji projektu jest rozwój szkolnictwa zawodowego Powiatu Łańcuckiego. Najważniejsze działania skupiają się na:

- przebudowie budynków z dostosowaniem ich do potrzeb osób z niepełnosprawnościami i osób ze szczególnymi potrzebami edukacyjnymi,
- poszerzenia bazy edukacyjnej na potrzeby prowadzenia zajęć edukacyjnych oraz zakup wyposażenia do pracowni szkolnych/warsztatów na potrzeby prowadzenia zajęć praktycznych i sportowych.

W ramach przebudowy budynków z dostosowaniem ich do potrzeb osób z niepełnosprawnościami i osób ze szczególnymi potrzebami edukacyjnymi następujące zadania tj.:

- w Zespole Szkół Nr 2 im. J. Kochanowskiego w Łańcucie, planuje się przebudować sanitariaty, klatkę schodową wraz z montażem platformy przy schodowej i wykonanie rampy/podjazdu przed budynkiem,
- w Zespole Szkół Nr 3 im. M. Kopernika w Łańcucie, planuje się przebudowę sanitariatów z wydzieleniem łazienki na potrzeby osób niepełnosprawnych, wykonanie rampy i montaż dwóch platform schodowych,
- w Zespole Szkół Technicznych w Łańcucie planuje się wykończenie i oddanie do użytku budynku tzw. „Rządcówki” oraz jego modernizację w celu dostosowania go do potrzeb osób niepełnosprawnych, w tym wykonanie balustrady schodowej wraz z poręczami podchwytowymi, zakup schodołazu, montaż bezprzewodowego dzwonka do drzwi oraz wykonanie pochylni terenowej do budynku. Planuje się również wyposażyć gabinet terapeutyczny dla uczniów.

Dodatkowo w budynku Zespołu Szkół Nr 3 im. M. Kopernika w Łańcucie zamierza się zmodernizować instalację co.

Planuje się również zakupić wyposażenie do następujących pracowni przy szkołach:

- Zespół Szkół Nr 2 – wyposażenie pracowni robotyki i programowania,
- Zespół Szkół Nr 3 – wyposażenie pracowni komputerowej wraz z wykonaniem nowej sieci teleinformatycznej i wyposażenia fotograficznego dla technika reklamy,
- Zespół Szkół Technicznych – wyposażenie pracowni informatycznej, samochodowej, silników samochodowych,
- Powiatowe Centrum Kształcenia Zawodowego im. F. Dzierżanowskiego – wyposażenie pracowni samochodowej pomiarów punktów odchylenia nadwozia pojazdu, mechaniki skrzydła wraz z zapleczem magazynowym i przygotowania elementów konstrukcji lotniczych.

W tych pracowniach wykonane zostaną również roboty budowlane adaptujące pomieszczenia,

W ramach dostosowania Zespołu Szkół Nr 2 im. J. Kochanowskiego do potrzeb rozwoju kultury fizycznej planuje się wykonanie modernizacji pomieszczeń pod potrzeby siłowni i zakup jej wyposażenia.



Fotografia 27. Widok przebudowanych sanitariatów, klatki schodowej wraz z montażem platformy przyschodowej Zespole Szkół Nr 2 w Łańcucie.







Fotografia 28. Widok przebudowanej i doposażonej siłowni szkolnej przy Zespole Szkół Nr 2 w Łańcucie .



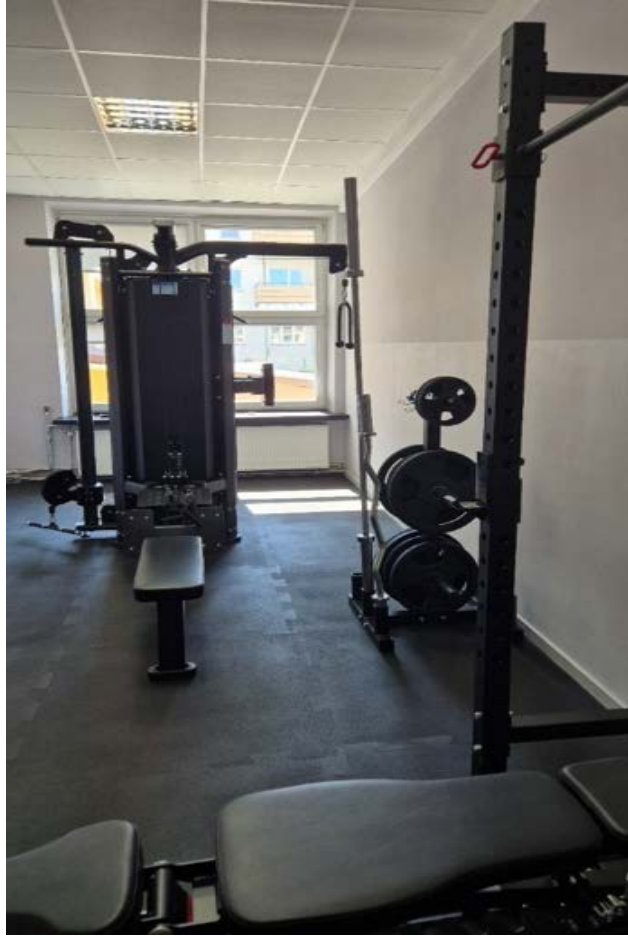

Fotografia 29. Widok na przebudowane sanitariaty z wydzieleniem łazienki na potrzeby osób niepełnosprawnych oraz zamontowane platformy schodowe w Zespole Szkół Nr 3 w Łąncucie.





RAPORT O STANIE POWIATU ŁAŃCUCKIEGO ZA ROK 2025





Fotografia 30. Widok pracowni komputerowej przy Zespole Szkół Nr 3 w Łańcucie.





Fotografia 31. Budynek tzw. „Rządcówki” po modernizacji (w celu dostosowania go do potrzeb osób niepełnosprawnych oraz wykonaniu pochylni terenowej do budynku przy ZST





RAPORT O STANIE POWIATU ŁAŃCUCKIEGO ZA ROK 2025







Fotografia 32. Wyposażenie pracowni informatycznej, samochodowej, silników samochodowych w Zespole Szkół Technicznych





Fotografia 33. Wyposażenie pracowni samochodowej pomiarów punktów odchylenia nadwozia pojazdu, mechaniki skrzydła wraz z zapleczem magazynowym i przygotowania elementów konstrukcji lotniczych wraz z modernizacją pomieszczeń - Powiatowe Centrum Kształcenia Zawodowego im. F. Dzierżanowskiego







RAPORT O STANIE POWIATU ŁAŃCUCKIEGO ZA ROK 2025





9. „Cyberbezpieczny Samorząd”



Fundusze Europejskie
na Rozwój Cyfrowy



Rzeczpospolita
Polska

Dofinansowane przez
Unię Europejską



W dniu 25 kwietnia 2024 r. podpisana została umowa pomiędzy Powiatem Łańcutkim i Skarbem Państwa, w imieniu którego działa Centrum Projektów Polska Cyfrowa, o powierzenie grantu w ramach konkursu grantowego „Cyberbezpieczny Samorząd”.

W ramach projektu zaplanowano realizację zadania pn. **“Poprawa cyberbezpieczeństwa w Powiecie Łańcutkim”** tj. przeprowadzenie szkoleń pracowników i kadry zarządzającej, zakup sprzętu informatycznego (m.in. klastra wysokiej dostępności wraz z oprogramowaniem, przełączników sieciowych, biblioteki taśmowej), oprogramowania antywirusowego z funkcjonalnością XDR, migracji systemu pocztowego oraz specjalistycznych usług. Projekt zostanie zakończony audytem podjętych działań.

Projekt realizowany w ramach Funduszy Europejskich na Rozwój Cyfrowy 2021-2027 (FERC), Priorytet II: Zaawansowane usługi cyfrowe, Działanie 2.2. – Wzmocnienie krajowego systemu cyberbezpieczeństwa.

Celem Projektu grantowego jest wsparcie Jednostek Samorządu Terytorialnego w zakresie realizacji usług publicznych na drodze teleinformatycznej, poprzez zwiększenie ich cyfryzacji w kontekście zwiększenia poziomu cyberbezpieczeństwa.

Okres realizacji: do 30.09.2026 r.

- Całkowity koszt realizacji: 850 000,00 zł,
- Kwota dofinansowania: 850 000,00 zł, w tym:
 - Wkład finansowy ze środków UE: 697 000,00 zł
 - Wkład finansowy Budżetu Państwa: 153 000,00 zł

Projekt realizowany jest przez Centrum Projektów Polska Cyfrowa (Beneficjent Projektu) w Partnerstwie z NASK Państwowym Instytutem Badawczym.

10. „Renowacja, konserwacja oraz izolacja fundamentów zabytkowego kościoła pw. Św. Stanisława Biskupa w Łańcutcie”



RAPORT O STANIE POWIATU ŁAŃCUCKIEGO ZA ROK 2025

W 2023 roku pozyskano z Rządowego Programu Odbudowy Zabytków dotację na zadanie pn.: „Renowacja, konserwacja oraz izolacja fundamentów zabytkowego kościoła pw. Św. Stanisława Biskupa w Łańcucie”.

Rada Powiatu Łańcuckiego swoją uchwałą nr LI/395/2024 z dnia 23 lutego 2024 r. udzieliła dotacji na prace konserwatorskie, reustatorskie lub roboty budowlane przy zabytku wpisanym do rejestru zabytków lub gminnej ewidencji zabytków w ramach Rządowego Programu Odbudowy Zabytków na ww. zadanie.

Inwestycja będzie polegać na wykonaniu dokumentacji technicznej, badań archeologicznych oraz konserwacji, renowacji i izolacji fundamentów kościoła oraz drenażu zabytkowego otoczenia kościoła z odprowadzeniem wody opadowej.

Inwestycja ma na celu poprawę stanu zachowania masy zabytkowej kościoła pw. Św. Stanisława Biskupa w Łańcucie (nr rej. Zabytków A-967), który jest ważnym obiektem kultu religijnego oraz znaczącym obiektem na mapie turystycznej regionu. Kościół stanowi obok Muzeum-Zamku dominantę Łańcuta nierozzerwalnie związaną z historią miasta.

Łączna wartość dotacji z RPOZ wyniesie 1 200 000 zł.

11. „Renowacja zabytkowego budynku Powiatowego Urzędu Pracy w Łańcucie”

W 2025 r. zostały zakończone prace budowlane w zadaniu pn.: „Renowacja zabytkowego budynku Powiatowego Urzędu Pracy w Łańcucie”, na które pozyskano dotację z Rządowego Programu Odbudowy Zabytków.

Inwestycja polegała na wykonaniu remontu, tj. m.in. poprzez: osuszenie ścian oraz wymianę stolarki okiennej zabytkowego budynku, w którym funkcjonuje Powiatowy Urząd Pracy w Łańcucie.

Budynek wpisany do rejestru zabytków decyzją nr PSOZ-5340/26/96 NR REJ. A- 283 pozycja A 940. Łączna wartość inwestycji wyniosła 658 137,71 zł, w tym dotacja z RPOZ w wysokości 549 780,00 zł. Prace zakończono w czerwcu 2025 r.

12. „Restauracja budynku Muzeum Gorzelnictwa w Łańcucie etap I”

W 2023 roku pozyskano z Rządowego Programu Odbudowy Zabytków dotację na zadanie pn.: „Restauracja budynku Muzeum Gorzelnictwa w Łańcucie etap I”.

Inwestycja polegała na restauracji i odnowieniu klasycystycznego dworku z 1833 roku wpisanego do rejestru zabytków z terenu województwa podkarpackiego pod numerem A-943, na potrzeby utrzymania i rozwinięcia prowadzonej działalności muzealnej.

Łączna wartość inwestycji wyniosła 872 000,00 zł, w tym wartość dotacji z RPOZ: 399 840,00 zł. Zadanie zostało zrealizowane w 2025 roku.

13. „Rozbudowa drogi powiatowej nr 1548R Kraczkowa – Cierpisz”

W 2024 roku podpisano umowę na realizację zadania pn.: „Rozbudowa drogi powiatowej nr 1548R Kraczkowa – Cierpisz”, o wartości 9 199 000,00 zł.

Dotację pozyskano z Rządowego Funduszu Polski Ład: Program Inwestycji Strategicznych.

W ramach realizacji zadania planuje się wykonanie modernizacji drogi powiatowej nr 1548R Kraczkowa – Cierpisz, która ma na celu poprawę bezpieczeństwa komfortu jej użytkowania i zrównoważonego rozwoju powiatu.

Rozbudowa drogi powiatowej nr 1548R Kraczkowa – Cierpisz będzie polegała na:

- odcinkowym poszerzeniu nawierzchni jezdni do szerokości odpowiadającej kategorii drogi powiatowej,
- odcinkowym wzmocnieniu konstrukcji nawierzchni jezdni,
- odcinkowej budowie chodników celem zwiększenia bezpieczeństwa ruchu pieszego,



RAPORT O STANIE POWIATU ŁAŃCUCKIEGO ZA ROK 2025

- przebudowie obiektu mostowego w ciągu przedmiotowej drogi celem eliminacji obecnych ograniczeń tonażowych.

Łączna wartość inwestycji wyniesie 9 060 323,91 zł, w tym wysokość dotacji 8 607 307,71 zł.

14. „Program wyrównywania różnic między regionami III”, finansowany ze środków PFRON.

W 2025 roku Powiat Łańcutki pełnił funkcję realizatora „Programu wyrównywania różnic między regionami III”, finansowanego ze środków PFRON.

Zrealizowano 4 projekty na łączną kwotę 745 700,48 zł, z czego dofinansowanie z PFRON stanowiło 509 540,55 zł, a wkład własny projektodawców 236 159,93 zł.

Projekty realizowano w następujących obszarach Programu:

- 1) w ramach **obszaru B**: projekt **Gminy Łańcut** pn. „Likwidacja barier architektonicznych w budynku Zespołu Szkolno-Przedszkolnego w Kraczkowej poprzez montaż windy umożliwiającej poruszanie się osobom z niepełnosprawnościami” – o wartości ogółem 244 401,00 zł,

Fotografia 34. Winda w budynku Zespołu Szkolno-Przedszkolnego w Kraczkowej





RAPORT O STANIE POWIATU ŁAŃCUCKIEGO ZA ROK 2025

- 2) w ramach **obszaru D**: projekt **Gminy Markowa** pn. „Zakup samochodu osobowego, który w wersji standardowej jest samochodem 9-cio miejscowym, specjalnie przystosowanego do przewozu osób na wózkach inwalidzkich” – o wartości ogółem 194 999,48 zł,

Fotografia 35. Zakupiony samochód dla Gminy Markowa



- 3) w ramach **obszaru D**: projekt **Gminy Czarna** pn. „Zakup mikrobusa przystosowanego do przewozu osób z niepełnosprawnościami w celu poprawy mobilności i dostępności transportu w Gminie Czarna” – o wartości ogółem 214 900,00 zł,

Fotografia 36. Zakupiony samochód dla Gminy Czarna



- 4) w ramach **obszaru F**: projekt **Fundacji Contigo Zakład Aktywności Zawodowej w Woli Dalszej** pn. „Zakup i montaż instalacji fotowoltaicznej” – o wartości ogółem 91 400,00 zł.
Wszystkie projekty zostały zakończone i rozliczone.



15. W dniu 6 listopada Rada Powiatu Łańcuckiego uchwałą Nr XVII/125/2025 przyjęła Strategię rozwoju ponadlokalnego obszaru funkcjonalnego obejmującego gminy: Białobrzegi, Łańcut, Markowa, Rakszawa, Żołyńia oraz Powiat Łańcucki do roku 2030.

Strategia została opracowana na podstawie art. 10g ustawy z dnia 8 marca 1990 r. o samorządzie gminnym oraz art. 3 pkt 3 i art. 6 ust. 3 ustawy z dnia 6 grudnia 2006 r. o zasadach prowadzenia polityki rozwoju. Dokument ten stanowi wspólną odpowiedź jednostek samorządu terytorialnego na potrzebę zintegrowanego podejścia do planowania rozwoju, a także pozwala na skuteczne aplikowanie o środki europejskie w ramach Innych Instrumentów Terytorialnych (IIT) na lata 2021–2027.

Strategia wyznacza wspólne cele rozwojowe dla obszaru funkcjonalnego i określa kluczowe kierunki działań w sferze społecznej, gospodarczej, przestrzennej i środowiskowej. Jej zapisy opierają się na szczegółowej diagnozie sytuacji wyjściowej, analizie SWOT oraz wskazaniu wzajemnych powiązań funkcjonalnych pomiędzy gminami. Uwzględni ona aktualne wyzwania rozwojowe, takie jak: suburbanizacja, potrzeba poprawy dostępności transportowej i infrastruktury technicznej, konieczność wzmocnienia usług społecznych, ochrona i promocja dziedzictwa kulturowego oraz potrzeba rozwoju turystyki.

Przyjęcie strategii przez Radę Gminy i Powiatu umożliwia:

- realizację wspólnych przedsięwzięć inwestycyjnych o charakterze ponadlokalnym,
- skuteczne aplikowanie o środki finansowe, w tym w ramach IIT,
- wdrażanie działań poprawiających jakość życia mieszkańców oraz podnoszących konkurencyjność obszaru,
- zwiększenie efektywności współpracy międzygminnej i wzmocnienie potencjału instytucjonalnego gmin.

Strategia została opracowana w sposób partycypacyjny, z udziałem lokalnych interesariuszy, co sprzyja budowie poczucia współodpowiedzialności za jej wdrażanie. Przyjęty dokument przez wszystkie jednostki tworzące partnerstwo jest warunkiem niezbędnym do rozpoczęcia jej realizacji i zapewnienia dostępu do instrumentów finansowania rozwoju terytorialnego.

Za opracowanie strategii odpowiedzialny był lider – Powiat Łańcucki, który zgodnie z podpisanym w dniu 13 stycznia 2025r. „Porozumieniem w sprawie opracowania i wdrożenia Strategii Rozwoju Ponadlokalnego do 2030 roku dla obszaru funkcjonalnego obejmującego Gminy: Białobrzegi, Łańcut, Markowa, Rakszawa. Żołyńia oraz Powiat Łańcucki” był odpowiedzialny za jej opracowanie.

W dniu 7 marca 2025 r. Rada Powiatu Łańcuckiego uchwałą nr X/85/2025 określiła szczegółowy tryb i harmonogram opracowania projektu Strategii, w tym tryb jej konsultacji społecznych.

Opracowanie Strategii rozwoju ponadlokalnego.

Zgodnie z uchwałą Zarządu Powiatu Łańcuckiego z dnia 13 sierpnia 2025 r. nr 153/2025 w sprawie przeprowadzenia konsultacji społecznych projektu: Strategii rozwoju ponadlokalnego obszaru funkcjonalnego obejmującego gminy: Białobrzegi, Łańcut, Markowa, Rakszawa, Żołyńia oraz Powiat Łańcucki do roku 2030, zostały ogłoszone konsultacje społeczne w terminie od dnia 22 sierpnia do 26 września 2025 r. W ramach konsultacji na stronie internetowej powiatu był dostępny formularz konsultacyjny wraz z projektem strategii, zorganizowano również otwarte spotkanie konsultacyjne w dniu 15 września 2025r. Informacja o przeprowadzeniu konsultacji została przekazana do wszystkich sąsiadujących samorządów oraz do wybranych organizacji pozarządowych. Projekt strategii został wysłany do Podkarpackiego Państwowego Wojewódzkiego Inspektora Sanitarnego oraz do Regionalnej Dyrekcji Ochrony Środowiska w Rzeszowie. Projekt strategii został pozytywnie zaopiniowany przez Zarząd Województwa Podkarpackiego w zakresie sposobu uwzględnienia ustaleń i rekomendacji dotyczących kształtowania i prowadzenia polityki przestrzennej w województwie określonych w Strategii rozwoju województwa – Podkarpackie 2030.



RAPORT O STANIE POWIATU ŁAŃCUCKIEGO ZA ROK 2025

Po naniesieniu poprawek w strategii - na podstawie zgłoszonych do niej uwag - została ona przyjęta w dniu 10 października przez Komitet Sterujący Partnerstwa i następnie przyjęta przez wszystkie rady partnerów, przez Radę Powiatu Łańcuckiego w dniu 6 listopada 2025r. uchwałą nr XVII/125/2025.

Strategia uzyskała też pozytywną opinię Zarządu Województwa Podkarpackiego uchwałą nr 156/3714/25 z dnia 18 listopada 2025r. w zakresie możliwości finansowania jej w ramach programu Fundusze Europejskie dla Podkarpacia 2021-2027.

16. W dniu 11 grudnia 2025r. został złożony wniosek pn. „Poprawa jakości przestrzeni publicznych i rozwój infrastruktury rekreacyjnej na terenie gmin Powiatu Łańcuckiego: Białobrzegi, Markowa, Rakszawa”.

Złożenie wniosku poprzedziło podpisanie w dniu 10 grudnia 2025 r. umowy partnerstwa na rzecz realizacji Projektu pn. „Poprawa jakości przestrzeni publicznych i rozwój infrastruktury rekreacyjnej na terenie gmin Powiatu Łańcuckiego: Białobrzegi, Markowa, Rakszawa” w ramach programu Fundusze Europejskie dla Podkarpacia 2021-2027 w ramach środków z Europejskiego Funduszu Rozwoju Regionalnego przez Powiat Łańcucki, Gminę Białobrzegi, Gminę Markowa i Gminę Rakszawa.

Projekt przewiduje realizację następujących zadań:

- wybudowanie strefy relaksacyjno - wypoczynkowej w postaci parku sensorycznego przy Środowiskowym Domu Samopomocy w Rakszawie;
- budowę infrastruktury rekreacyjnej w Markowej poprzez wykonanie zagospodarowanie terenu, montaż wiaty oraz wykonanie strefy odpoczynku dla dzieci i młodzieży,
- budowę Ogrodu Doświadczeń na terenie Gminnego Ośrodka Sportu i Rekreacji w Białobrzegach,
- budowę Parku na działce nr ewid. 5894/4 w Rakszawie
- budowę skweru i wiaty turystycznej na działce nr ewid. 575 w Wydrzu
- budowę placu zabaw, siłowni plenerowej, street workout na działce nr ewid. 4995/3 w Rakszawie.

Najważniejsze działania skupiają się na:

- zagospodarowaniu przestrzeni publicznej poprzez budowę stref relaksu, wypoczynku, w której można wypocząć zregenerować się,
- budowanie infrastruktury rekreacyjnej związanej z aktywnym odpoczynkiem tj. budowie stref rekreacji, zabawy i sprawności, w której można aktywnie spędzić czas i wypocząć poprzez trening.

Wartość ogółem projektu: 9 913 678,76 zł, w tym dofinansowanie: 8 839 911,32 zł.



PROMOCJA POWIATU I WSPÓLPRACA MIĘDZYNARODOWA W 2025 ROKU:

1. Biuro Promocji Powiatu Łańcutkiego administruje i redaguje informacje znajdujące się na stronie <https://www.powiatlancut.pl/> oraz na profilu w mediach społecznościowych <https://www.facebook.com/powiatlancut/>. Prowadzi również serwis fotograficzny uroczystości oraz wydarzeń dla archiwum Starostwa Powiatowego w Łańcutcie. Biuro administruje i redaguje informacje znajdujące się również na stronie <https://muzeumgorzelnictwa.pl/> oraz na profilu w mediach społecznościowych <https://www.facebook.com/profile.php?id=61574248253712>
2. Opracowanie oraz wdrażanie spójnej identyfikacji wizualnej Muzeum Gorzelnictwa w Łańcutcie, obejmującej przygotowanie koncepcji graficznej (logo, materiały promocyjne, banery, wizualizacje nowej strony internetowej), uporządkowanie komunikacji wizualnej oraz budowanie wizerunku muzeum jako nowoczesnego produktu turystycznego Powiatu Łańcutkiego.

Fotografia 37. Nowa strona internetowa Muzeum Gorzelnictwa



3. Opracowano scenariusze oraz zorganizowano 4 audycje promocyjno – informacyjne Powiatu Łańcutkiego w paśmie Podkarpacie Lokalnie. Powiat łañcutcki „Tradycja i nowoczesność” w Radio VIA Rzeszów.

Fotografia 38. Audycja promocyjno – informacyjna Powiatu Łańcutkiego w Radio VIA



4. Opracowano scenariusze oraz zrealizowano 6 krótkich filmików promocyjnych oraz 14 materiałów video dotyczących inwestycji oraz najważniejszych wydarzeń zrealizowanych w roku 2025.



RAPORT O STANIE POWIATU ŁAŃCUCKIEGO ZA ROK 2025

5. Koordynacja działań oraz prowadzenie prac merytorycznych nad wspólnym wydawnictwem promocyjnym Powiatu Łańcuckiego, realizowanego we współpracy z gminami – jako spójnego narzędzia promocji walorów turystycznych, kulturowych i społecznych regionu (wydanie planowane na 2026 rok).
6. Zorganizowano Galę Nagrody Starosty Łańcuckiego z okazji Święta Patrona Powiatu Łańcuckiego. Statuetkę św. Michała Archanioła otrzymała Anna Burghardt, wieloletnia pedagog żołyńskich szkół.

Fotografia 39. Gala Nagrody Starosty Łańcuckiego



7. Zorganizowano koncert Sławomira Uniatowskiego w ramach Święta Patrona Powiatu Łańcuckiego.

Fotografia 40. Koncert Sławomira Uniatowskiego





8. Zorganizowano, wraz ze Stowarzyszeniem Damy i Huzary, Łańcucki Bal Epokowy w ramach Święta Patrona Powiatu Łańcuckiego.

Fotografia 41. Łańcucki Bal Epokowy



9. Organizacja Nocy Muzeów w Muzeum Gorzelnictwa.

Fotografia 42. Noc Muzeów





10. Organizacja dwóch Powiatowych Rajdów Rowerowych łączących rodzinną aktywność na świeżym powietrzu z poznawaniem miejsc wyjątkowych dla kultury i historii regionu.

Fotografia 43. 45. Powiatowy Rajd Rowerowy



Fotografia 44. 46. Powiatowy Rajd Rowerowy





RAPORT O STANIE POWIATU ŁAŃCUCKIEGO ZA ROK 2025

11. Organizacja konkursu „Powiatowy Kocyk Maluszka” - inicjatywy o charakterze społecznym i promocyjnym, skierowanej do dzieci urodzonych w Centrum Medycznym w Łąncucie, mającej na celu wzmacnianie więzi z lokalną społecznością oraz budowanie pozytywnego wizerunku Powiatu Łąncuckiego; nagrodą główną była profesjonalna sesja fotograficzna dla dziecka oraz jego rodziny.
12. Wsparcie i pomoc organizacyjna pobytu przedstawicieli partnerskiego Powiatu Saarpfalz na Podkarpaciu.
13. Organizacja spotkania członków klubu Polska pięknieje w Powiecie Łąncuckim.
14. Przygotowanie udziału Starosty Łąncuckiego i Przewodniczącego Rady Powiatu Łąncuckiego w uroczystościach przekazania Urzędu przez Theophila Gallo nowemu Staroście Powiatu Saarpfalz Frankowi John.
15. Udział Powiatu Łąncuckiego w XXIV Dożynkach Województwa Podkarpackiego.

Fotografia 45. XXIV Dożynki Województwa Podkarpackiego



16. Współorganizacja z Gminą Markowa Dożynek Powiatowych w Markowej.

Fotografia 46. Dożynki Powiatowe w Markowej



17. Wsparcie organizacyjne Caritas Archidiecezji Przemyskiej Pikniku Integracyjnego Osób Niepełnosprawnych Powiatu Łąncuckiego.
18. Przygotowanie materiałów i udział w konkursie Podkarpacka Nagroda Samorządowa organizowanym przez PSST w Rzeszowie.



19. Udział organizacyjny w uroczystościach z okazji Święta Konstytucji 3 maja, Narodowego Święta Niepodległości oraz Święta 10 PSK w Łańcucie.

Fotografia 47. Uroczystości z okazji Święta Konstytucji 3 maja



20. Wsparcie organizacyjne i finansowe dla stowarzyszeń, Kół Gospodyń Wiejskich, OSP w wydarzeniach integrujących lokalną społeczność.
21. Współorganizacja Krajowych Mistrzostw IDO PZTAN „Gracja 2025” oraz II Otwartego Turnieju Tańca Gracja 2025.
22. Współorganizacja Powiatowych Targów Edukacyjnych.
23. Współorganizacja uroczystego otwarcia i oddania do użytkowania Powiatowej Hali Sportowej im. ks. dra Ignacego Koziei - jednej z najważniejszych i największych inwestycji Powiatu Łańcuckiego, stanowiącej nowoczesną przestrzeń dla wydarzeń sportowych, edukacyjnych i kulturalnych.

Fotografia 48. Uroczyste otwarcie i oddanie do użytkowania Powiatowej Hali Sportowej im. ks. dra Ignacego Koziei



24. Współorganizacja Koncertu Noworocznego w wykonaniu Orkiestry Dętej OSP Husów.
25. Organizacja posiedzeń Konwentu Samorządów Powiatu Łańcuckiego.



RAPORT O STANIE POWIATU ŁAŃCUCKIEGO ZA ROK 2025

26. Udział Starostwa Powiatowego w Łańcucie jako wystawca w Festiwalu Zespołów Folklorystycznych *Ziemia Łańcucka Tańczy i Śpiewa* organizowanego przez LGD Ziemia Łańcucka.
27. Udział Starostwa Powiatowego w Łańcucie jako wystawca w Dniach Otwartych ODR w Boguchwale.
28. Przed świętami Wielkanocy i Bożego Narodzenia, wraz z Powiatowym Centrum Pomocy Rodzinie w Łańcucie, zorganizowano konkursy na kartkę świąteczną, która staje się oficjalną kartką Starostwa Powiatowego w Łańcucie. Konkurs kierowany jest do podopiecznych placówek, świetlic terapeutycznych i organizacji zrzeszających osoby niepełnosprawne z terenu Powiatu Łańcuckiego.
29. Powiat Łańcucki jako materiały promocyjne wykorzystuje tradycyjne produkty spożywcze wytwarzane tradycyjnymi metodami oraz rękodzieło, pochodzące od lokalnych wytwórców.
30. Specyfiką powiatu łańcuckiego jest to, że poza krótkim okresem zimowym, główna atrakcja jaką jest Muzeum Zamek w Łańcucie przyciąga turystów przez cały rok. Tak jest również z Muzeum Polaków Ratujących Żydów w Markowej czy markowskim skansenem. Z kolei Zagroda Garncarska w Medyni Głogowskiej jest kompletnym produktem turystycznym.
31. Informacja turystyczna prowadzona jest głównie za pomocą strony internetowej oraz profilu w mediach społecznościowych. Od 2018 roku funkcjonuje strona dedykowana promocji walorów turystycznych powiatu łańcuckiego skierowana również do turysty zagranicznego: <http://powiatlancut.gotopoland.eu/pl/turystyka/>. Na stronie internetowej Powiatu Łańcuckiego znajdują się również informacje dotyczące pieszych i rowerowych szlaków turystycznych.
32. Działania informacyjne prowadzi również biuro promocji powiatu odpowiadając na pytania kierowane w rozmowach telefonicznych, korespondencji mailowej lub w kontaktach bezpośrednich. Biuro promocji dystrybuje również folder „Powiat łańcucki”.
33. Stanowisko do spraw promocji realizuje również:
 - Pisanie listów gratulacyjnych do organizatorów licznych imprez, na które zapraszany był Starosta Łańcucki
 - Opracowywanie i zamawianie dyplomów i statuetek okolicznościowych na potrzeby Starosty Łańcuckiego
 - Przygotowanie do druku, zamówienie wydruku. przygotowanie do wysyłki kart świątecznych Starostwa Powiatowego w Łańcucie (Wielkanoc i Boże Narodzenie)
 - Opracowywanie i przygotowanie do druku oraz rozsyłanie zaproszeń na uroczystości organizowane przez Starostę Łańcuckiego
 - Przygotowanie wyjazdu delegacji powiatu łańcuckiego w kraju i zagranicą
 - Przygotowanie pobytu delegacji zagranicznych w Łańcucie
 - Przygotowanie udziału delegacji i branie udziału w uroczystościach organizowanych przez Marszałka Województwa Podkarpackiego (pielgrzymka Samorządowców do Lubaczowa, Święto Samorządu Terytorialnego, Dożynki Wojewódzkie)
 - Dokonywanie zakupów nagród, upominków i materiałów reklamowych powiatu łańcuckiego
 - Opracowywanie materiałów tekstowych do wydawnictw ponadlokalnych
 - Współpraca ze stowarzyszeniami i instytucjami z terenu powiatu łańcuckiego
 - Prowadzenie spraw zleconych przez Starostę Łańcuckiego, które nie wynikają z zakresu obowiązków



RAPORT O STANIE POWIATU ŁAŃCUCKIEGO ZA ROK 2025

2.1.10 Wydział Finansowo – Budżetowy

Wykonanie budżetu powiatu za rok 2025 – dane ogólne.

Sprawozdanie z wykonania budżetu Powiatu Łańcuckiego obejmuje:

1. informację liczbową - dane ze sprawozdawczości budżetowej, tj. m.in.:
2. dochody i wydatki budżetu jednostki samorządu terytorialnego w szczególności określonej jak w uchwale budżetowej;
3. zmiany w planie wydatków na realizację programów finansowanych z udziałem środków, o których mowa w art. 5 ust. 1 pkt 2 i 3, dokonane w trakcie roku budżetowego;
4. stopień zaawansowania realizacji programów wieloletnich,
5. informację opisową dotyczącą wykonania budżetu Powiatu.

Budżet Powiatu w 2025 roku, został przyjęty uchwałą Rady Powiatu Łańcuckiego nr VIII/63/2024 z dnia 30.12.2024 roku.

W wyniku wprowadzonych zmian w 2025 roku:

1. plan dochodów wzrósł o 19 482 659,74 zł do kwoty 188 643 154,59 zł;
 2. plan wydatków wzrósł o 24 213 757,33 zł do kwoty 202 750 566,83 zł;
 3. plan przychodów wzrósł o 4 731 097,59 zł do kwoty 14 782 412,24 zł;
- plan rozchodów nie uległ zmianie.

Tabela 15. Ogólne kwoty wykonania budżetu za 2025 r.

Lp.	Wyszczególnienie	Plan na 1.01.2025 r. (w zł)	Plan na 31.12.2025 r. (w zł)	Wykonanie (w zł)	Realizacja planu po zmianach (w %)
I.	Dochody ogółem, w tym:	169 160 494,85	188 643 154,59	189 050 259,48	100,22%
1.	Dochody bieżące, w tym:	141 220 641,56	151 947 249,77	153 033 033,11	100,71%
	<i>Dotacje i dochody celowe</i>	<i>19 492 860,72</i>	<i>27 383 542,18</i>	<i>27 081 041,07</i>	<i>98,90%</i>
	<i>Subwencja ogólna</i>	<i>37 277 255,22</i>	<i>39 351 253,26</i>	<i>39 351 253,26</i>	<i>100,00%</i>
	<i>Udziały w PIT i CIT</i>	<i>72 286 701,62</i>	<i>72 286 701,62</i>	<i>72 286 699,62</i>	<i>100,00%</i>
	<i>Wpływy z podatków i opłat</i>	<i>3 186 598,00</i>	<i>3 215 811,00</i>	<i>3 841 434,42</i>	<i>119,45%</i>
	<i>Pozostałe dochody bieżące</i>	<i>8 977 226,00</i>	<i>9 709 941,71</i>	<i>10 472 604,74</i>	<i>107,85%</i>
2.	Dochody majątkowe, w tym:	27 939 853,29	36 695 904,82	36 017 226,37	98,15%
	<i>Dochody z majątku</i>	<i>1 000,00</i>	<i>8 596,00</i>	<i>8 596,00</i>	<i>100,00%</i>
	<i>Dotacje i środki na inwestycje</i>	<i>27 938 853,29</i>	<i>36 687 308,82</i>	<i>36 008 630,37</i>	<i>98,15%</i>
	<i>Pozostałe dochody majątkowe</i>	<i>0,00</i>	<i>0,00</i>	<i>0,00</i>	<i>-</i>
II.	Wydatki ogółem, w tym:	178 536 809,50	202 750 566,83	174 978 426,82	86,30%
1.	Wydatki bieżące	135 326 386,64	145 965 133,33	131 930 887,54	90,39%
2.	Wydatki majątkowe, w tym:	43 210 422,86	56 785 433,50	43 047 539,28	75,81%
	<i>wydatki na inwestycje</i>	<i>41 710 422,86</i>	<i>55 285 433,50</i>	<i>41 547 539,28</i>	<i>75,15%</i>
III.	Wynik +/- (I-II)	-9 376 314,65	-14 107 412,24	14 071 832,66	-
IV.	Różnica między dochodami bieżącymi a wydatkami bieżącymi	5 894 254,92	5 982 116,44	21 102 145,57	-

Różnica między dochodami bieżącymi a wydatkami bieżącymi wynosi 21 102 145,57 zł

DOCHODY

Dochody budżetu Powiatu w 2025 roku wyniosły 189 050 259,48 zł, a ich realizacja stanowiła 100,22% planu wynoszącego 188 643 154,59 zł. W strukturze dochodów znaczący udział odgrywiają dochody bieżące, które w 2025 roku zostały wykonane na poziomie 153 033 033,11 zł, tj. w 100,71% w stosunku do planu wynoszącego 151 947 249,77 zł. Dochody majątkowe Powiatu Łańcuckiego w 2025 roku



RAPORT O STANIE POWIATU ŁAŃCUCKIEGO ZA ROK 2025

zostały wykonane na poziomie 36 017 226,37 zł, tj. w 98,15% w stosunku do planu wynoszącego 36 695 904,82 zł.

Tabela 16. Realizacja planu dochodów (malejąco) w 2025 roku według działów klasyfikacji budżetowej:

Dział	Wyszczególnienie	Plan na 1.01.2025 r. (w zł)	Plan na 31.12.2025 r. (w zł)	Wykonanie (w zł)	Realizacja planu po zmianach (w %)	Udział (w %)
756	Dochody od osób prawnych, od osób fizycznych i od innych jednostek nieposiadających osobowości prawnej oraz wydatki związane z ich poborem	74 322 701,62	74 387 701,62	74 488 503,44	100,14%	39,40%
758	Różne rozliczenia	37 277 255,22	39 689 713,26	39 850 467,26	100,41%	21,08%
600	Transport i łączność	8 867 646,71	15 830 657,64	13 612 060,69	85,99%	7,20%
010	Rolnictwo i łowiectwo	4 222 828,00	11 092 223,53	11 071 545,76	99,81%	5,86%
754	Bezpieczeństwo publiczne i ochrona przeciwpożarowa	8 476 023,00	9 466 223,33	9 481 497,91	100,16%	5,02%
852	Pomoc społeczna	7 780 198,00	8 965 935,11	8 937 487,80	99,68%	4,73%
801	Oświata i wychowanie	10 136 211,24	7 709 714,81	8 745 254,69	113,43%	4,63%
750	Administracja publiczna	4 136 596,88	3 257 327,57	4 157 364,57	127,63%	2,20%
926	Kultura fizyczna	4 011 000,00	4 021 562,00	4 039 679,86	100,45%	2,14%
710	Działalność usługowa	2 447 520,00	2 559 450,00	3 232 722,29	126,31%	1,71%
752	Obrona narodowa	108 000,00	2 934 497,77	2 928 658,23	99,80%	1,55%
853	Pozostałe zadania w zakresie polityki społecznej	1 686 995,00	2 407 861,92	2 394 950,27	99,46%	1,27%
854	Edukacyjna opieka wychowawcza	1 609 450,00	1 609 450,00	1 922 056,43	119,42%	1,02%
855	Rodzina	1 579 235,18	1 831 802,04	1 847 426,11	100,85%	0,98%
700	Gospodarka mieszkaniowa	684 177,00	1 062 537,00	1 112 347,92	104,69%	0,59%
921	Kultura i ochrona dziedzictwa narodowego	1 537 620,00	1 537 620,00	949 620,00	61,76%	0,50%
755	Wymiar sprawiedliwości	219 744,00	219 744,00	219 744,00	100,00%	0,12%
900	Gospodarka komunalna i ochrona środowiska	40 000,00	40 000,00	39 739,26	99,35%	0,02%
100	Górnictwo i kopalnictwo	16 007,00	16 007,00	16 007,00	100,00%	< 0,01%
851	Ochrona zdrowia	0,00	1 839,99	1 839,99	100,00%	< 0,01%
020	Leśnictwo	1 286,00	1 286,00	1 286,00	100,00%	< 0,01%
	RAZEM DOCHODY OGÓLEM	169 160 494,85	188 643 154,59	189 050 259,48	100,22%	100,00%

DOCHODY BIEŻĄCE

Tabela 17. Realizacja planu dochodów bieżących w 2025 roku

Wyszczególnienie	Plan na 1.01.2025 r. (w zł)	Plan na 31.12.2025 r. (w zł)	Wykonanie (w zł)	Realizacja planu po zmianach (w %)	Udział (w %)
Dotacje i dochody celowe	19 492 860,72	27 383 542,18	27 081 041,07	98,90%	17,70%
Subwencja ogólna	37 277 255,22	39 351 253,26	39 351 253,26	100,00%	25,71%
Udziały w PIT i CIT	72 286 701,62	72 286 701,62	72 286 699,62	100,00%	47,24%



RAPORT O STANIE POWIATU ŁAŃCUCKIEGO ZA ROK 2025

Wyszczególnienie	Plan na 1.01.2025 r. (w zł)	Plan na 31.12.2025 r. (w zł)	Wykonanie (w zł)	Realizacja planu po zmianach (w %)	Udział (w %)
Wpływy z podatków i opłat	3 186 598,00	3 215 811,00	3 841 434,42	119,45%	2,51%
Pozostałe dochody	8 977 226,00	9 709 941,71	10 472 604,74	107,85%	6,84%
RAZEM DOCHODY BIEŻĄCE	141 220 641,56	151 947 249,77	153 033 033,11	100,71%	100,00%

DOTACJE I DOCHODY CELOWE BIEŻĄCE

Biorąc pod uwagę podział dochodów bieżących wg źródeł ich pochodzenia znaczący udział w 2025 roku stanowiły dochody o charakterze celowym, które JST otrzymuje od podmiotów zewnętrznych. W 2025 roku środki te zostały zaplanowane w kwocie 27 383 542,18 zł, z kolei zrealizowane na poziomie 27 081 041,07 zł, co stanowi 98,90% realizacji planu, przy czym:

1. dotacje celowe otrzymane z budżetu państwa na realizację zadań z zakresu administracji rządowej wyniosły 16 757 791,93 zł;
2. dotacje na realizację zadań realizowanych na mocy porozumień z organami administracji rządowej 461 490,25 zł;
3. dotacje celowe otrzymane z budżetu państwa na zadania własne 1 214 990,43 zł;
4. dochody z dotacji na zadania realizowane na podstawie porozumień między jednostkami samorządu terytorialnego 2 997 200,27 zł;
5. dochody z dotacji w ramach programów finansowanych z udziałem środków europejskich 700 350,46 zł (w tym na realizację programu, projektu lub zadania finansowanego z udziałem środków, o których mowa w art. 5 ust. 1 pkt 2 ustawy 697 350,46 zł); z tego:
 - 1) Poprawa cyberbezpieczeństwa w Powiecie Łańcuckim – 141 066,60 zł,
 - 2) Rozwój cyfrowy w Powiecie Łańcuckim – 1 064,13 zł,
 - 3) ERASMUS+ w I LO w Łańcucie, ZS Nr 3 w Łańcucie i ZST w Łańcucie – 555 219,73 zł.
 - 4) Polsko Niemiecka Współpraca młodzieży w I LO – 3 000,00 zł
6. pozostałe dochody o charakterze celowym 4 949 217,73 zł. (w szczególności: Fundusz Pomocy Ukrainy 259 209,00 zł; Fundusz Rozwoju Przewozów Autobusowych – 2 479 270,51 zł; PFRON – 119 375,76 zł; Fundusz Pracy – 753 777,14 zł; wpłaty gmin i powiatów na dofinansowanie zadań z zakresu pomocy społecznej – 1 337 585,32 zł.)

Największy poziom dotacji i dochodów celowych Powiat w 2025 roku uzyskał na realizację zadań w obszarze:

1. Bezpieczeństwo publiczne i ochrona przeciwpożarowa – 9 406 908,99 zł;
2. Transport i łączność – 5 015 164,70 zł;
3. Pomoc społeczna – 3 860 127,71 zł;
4. Pozostałe zadania w zakresie polityki społecznej – 1 863 586,57 zł.

SUBWENCJA OGÓLNA

Dochody z subwencji w 2025 roku zostały zaplanowane na poziomie 39 351 253,26 zł, natomiast zrealizowane w kwocie 39 351 253,26 zł, co stanowi 100,00% realizacji planu, przy czym dochody stanowiące uzupełnienie subwencji ogólnej wyniosły 2 891 439,84 zł

UDZIAŁ W PODATKACH STANOWIĄCYCH DOCHÓD BUDŻETU PAŃSTWA

Udziały w podatkach stanowiących dochód budżetu państwa zaplanowane zostały w kwocie 72 286 701,62 zł, zaś zrealizowane w kwocie 72 286 699,62 zł, co stanowi 100,00% realizacji planu, przy czym:

1. dochody z tytułu wpływów z podatku od osób prawnych wyniosły 5 808 635,26 zł;



RAPORT O STANIE POWIATU ŁAŃCUCKIEGO ZA ROK 2025

2. dochody z tytułu wpływów z podatku od osób fizycznych wyniosły 66 478 064,36 zł

WPLYWY Z PODATKÓW I OPLAT LOKALNYCH

- **Wpływy z opłaty eksploatacyjnej**

Wpływy z opłaty eksploatacyjnej w 2025 roku zostały zrealizowane w kwocie 53 167,67 zł, co stanowi 88,61% realizacji planu wynoszącego 60 000,00 zł.

- **Wpływy z opłat lokalnych**

Wpływy z opłat w 2025 roku zostały zaplanowane na poziomie 3 155 811,00 zł, natomiast zrealizowane w kwocie 3 788 266,75 zł, co stanowi 120,04% realizacji planu. Najwyższe wpływy z opłat zrealizowane zostały z:

1. §069 (wpływy z różnych opłat) – 1 820 679,06 zł;
2. §042 (wpływy z opłaty komunikacyjnej) – 1 449 981,25 zł;
3. §065 (wpływy z opłat za wydanie prawa jazdy oraz innych dokumentów uprawniających do kierowania pojazdami) – 266 075,00 zł;
4. §062 (wpływy z opłat za zezwolenia, akredytacje oraz opłaty ewidencyjne, w tym opłaty za częstotliwości) – 186 371,37 zł;
5. §059 (wpływy z opłat za koncesje i licencje) – 59 153,30 zł.

POZOSTAŁE DOCHODY BIEŻĄCE

Plan został wykonany w kwocie 10 472 604,74 zł, co stanowi 107,85% założeń.

Pozostałe dochody Powiatu Łańcuckiego to w szczególności:

Wpływy z usług – 7 456 969,68 zł uzyskane w obszarze:

1. Domy pomocy społecznej – 5 030 981,14 zł;
2. Pozostała działalność w ramach działu Edukacyjna opieka wychowawcza – 1 215 764,52 zł;
3. Szkolne schroniska młodzieżowe – 552 582,69 zł;
4. Placówki kształcenia ustawicznego i centra kształcenia zawodowego – 526 225,26 zł;
5. Internaty i bursy szkolne – 126 431,75 zł;
6. Inne – 4 984,32 zł.

Wpływy z pozostałych odsetek – 1 665 338,11 zł uzyskane w obszarze:

1. Starostwa powiatowe – 1 548 559,45 zł;
2. Technika – 23 454,93 zł;
3. Licea ogólnokształcące – 15 844,91 zł;
4. Komendy powiatowe Państwowej Straży Pożarnej – 13 024,99 zł;
5. Powiatowe urzędy pracy – 12 833,40 zł;
6. Inne – 51 620,43 zł.

Wpływy z najmu i dzierżawy składników majątkowych Skarbu Państwa, jednostek samorządu terytorialnego lub innych jednostek zaliczanych do sektora finansów publicznych oraz innych umów o podobnym charakterze – 384 533,32 zł uzyskane w obszarze:

1. Starostwa powiatowe – 186 284,65 zł;
2. Placówki kształcenia ustawicznego i centra kształcenia zawodowego – 96 782,85 zł;
3. Licea ogólnokształcące – 45 115,01 zł;
4. Technika – 26 910,99 zł;
5. Obiekty sportowe – 13 469,82 zł;
6. Inne – 15 970,00 zł.

DOCHODY Z MAJĄTKU

Dochody z majątku zostały zrealizowane w kwocie 8 596,00 zł, co stanowi 100,00% planu, przy czym:



RAPORT O STANIE POWIATU ŁAŃCUCKIEGO ZA ROK 2025

Tabela 18. Realizacja planu dochodów majątkowych w 2025 roku w Powiecie Łańcuckim.

Wyszczególnienie	Plan na 1.01.2025 r. (w zł)	Plan na 31.12.2025 r. (w zł)	Wykonanie (w zł)	Realizacja planu po zmianach (w %)	Udział (w %)
Dochody z majątku	1 000,00	8 596,00	8 596,00	100,00%	0,02%
Dotacje i środki na inwestycje	27 938 853,29	36 687 308,82	36 008 630,37	98,15%	99,98%
RAZEM DOCHODY MAJĄTKOWE	27 939 853,29	36 695 904,82	36 017 226,37	98,15%	100,00%

DOTACJE I ŚRODKI NA INWESTYCJE

Dotacje i środki na inwestycje w 2025 roku zostały zaplanowane na poziomie 36 687 308,82 zł, natomiast zrealizowane w kwocie 36 008 630,37 zł, co stanowi 98,15% realizacji planu.

Dotacje i środki na inwestycje to głównie:

1. Środki UE – 15 875 884,89 zł, w tym Scalanie wsi Tarnawka – 10 848 717,76 zł;
2. Środki Rządowego Funduszu Rozwoju Dróg – 5 529 606,00 zł,
3. Środki Rządowego Funduszu Kultury Fizycznej – 4 000 000,00 zł,
4. Środki otrzymane z Rządowego Funduszu Polski Ład: Program Inwestycji Strategicznych na realizację zadań inwestycyjnych – 3 999 999,00 zł,
5. Pomoc finansowa od gmin - 2 761 258,77 zł,
6. Dotacja z budżetu państwa na wydatki związane z OLiOC – 1 996 322,16 zł,
7. Środki z Funduszu Przeciwdziałania COVID-19 na finansowanie lub dofinansowanie kosztów realizacji inwestycji i zakupów inwestycyjnych związanych z przeciwdziałaniem COVID-19 – 949 620,00 zł,
8. PFRON – 510 470,55 zł,
9. Środki na uzupełnienie dochodów powiatów – 240 005,00 zł,

WYDATKI

Wydatki budżetu Powiatu w 2025 roku wyniosły 174 978 426,82 zł, a ich realizacja wyniosła 86,30% planu wynoszącego 202 750 566,83 zł. W 2025 roku wydatki bieżące zostały wykonane na poziomie 131 930 887,54 zł, tj. w 90,39% w stosunku do planu po zmianach wynoszącego 145 965 133,33 zł, z kolei majątkowe zostały wykonane na poziomie 43 047 539,28 zł, tj. w 75,81% w stosunku do planu po zmianach wynoszącego 56 785 433,50 zł

Tabela 19. Realizacja planu wydatków w 2025 roku w Powiecie Łańcuckim.

Wyszczególnienie	Plan na 1.01.2025 r. (w zł)	Plan na 31.12.2025 r. (w zł)	Wykonanie (w zł)	Realizacja planu po zmianach (w %)	Udział (w %)
Wydatki bieżące	135 326 386,64	145 965 133,33	131 930 887,54	90,39%	75,40%
Wydatki majątkowe	43 210 422,86	56 785 433,50	43 047 539,28	75,81%	24,60%
RAZEM WYDATKI OGÓLEM	178 536 809,50	202 750 566,83	174 978 426,82	86,30%	100,00%

Tabela 20. Realizacja planu wydatków (malejąco) w 2025 roku.

Dział	Wyszczególnienie	Plan na 1.01.2025 r. (w zł)	Plan na 31.12.2025 r. (w zł)	Wykonanie (w zł)	Realizacja planu po zmianach (w %)	Udział (w %)
801	Oświata i wychowanie	60 981 869,57	67 445 057,45	58 986 258,61	87,46%	33,71%



RAPORT O STANIE POWIATU ŁAŃCUCKIEGO ZA ROK 2025

Dział	Wyszczególnienie	Plan na 1.01.2025 r. (w zł)	Plan na 31.12.2025 r. (w zł)	Wykonanie (w zł)	Realizacja planu po zmianach (w %)	Udział (w %)
854	Edukacyjna opieka wychowawcza	19 047 046,42	19 799 506,42	19 373 295,85	97,85%	11,07%
600	Transport i łączność	25 807 033,81	27 782 006,45	19 077 232,09	68,67%	10,90%
750	Administracja publiczna	21 813 570,11	22 230 832,21	18 691 702,83	84,08%	10,68%
010	Rolnictwo i łowiectwo	4 222 828,00	11 172 967,53	11 129 121,80	99,61%	6,36%
852	Pomoc społeczna	9 373 535,44	10 628 849,07	10 518 240,81	98,96%	6,01%
754	Bezpieczeństwo publiczne i ochrona przeciwpożarowa	8 559 323,00	9 578 816,27	9 578 664,27	100,00%	5,47%
853	Pozostałe zadania w zakresie polityki społecznej	8 312 208,67	8 906 216,98	8 588 635,22	96,43%	4,91%
926	Kultura fizyczna	5 627 214,42	7 313 279,79	5 788 651,36	79,15%	3,31%
855	Rodzina	4 547 549,63	4 539 738,49	3 731 338,16	82,19%	2,13%
752	Obrona narodowa	108 000,00	3 728 133,47	3 232 247,49	86,70%	1,85%
921	Kultura i ochrona dziedzictwa narodowego	2 230 137,71	2 230 997,71	1 614 912,42	72,39%	0,92%
710	Działalność usługowa	2 121 270,00	2 233 200,00	1 563 360,79	70,01%	0,89%
851	Ochrona zdrowia	2 255 458,72	2 257 298,71	1 555 914,15	68,93%	0,89%
700	Gospodarka mieszkaniowa	702 727,00	1 081 087,00	945 448,24	87,45%	0,54%
757	Obsługa długu publicznego	750 000,00	350 000,00	242 289,13	69,23%	0,14%
755	Wymiar sprawiedliwości	219 744,00	219 744,00	219 744,00	100,00%	0,13%
020	Leśnictwo	101 286,00	101 286,00	94 262,60	93,07%	0,05%
900	Gospodarka komunalna i ochrona środowiska	40 000,00	50 000,00	31 100,00	62,20%	0,02%
100	Górnictwo i kopalnictwo	16 007,00	16 007,00	16 007,00	100,00%	< 0,01%
758	Różne rozliczenia	1 700 000,00	1 085 542,28	0,00	0,00%	0,00%
	RAZEM WYDATKI OGÓLEM	178 536 809,50	202 750 566,83	174 978 426,82	86,30%	100,00%

Podział wydatków wg rodzajów przedstawia się następująco:

1. wydatki bieżące zostały wykonane na poziomie 131 930 887,54 zł, tj. w 90,39% w stosunku do planu po zmianach wynoszącego 145 965 133,33 zł, z tego:

- 1) wynagrodzenia i składki od nich naliczane – 82 411 126,21 zł, tj. 92,97% planu wynoszącego 88 638 670,93 zł, to w szczególności: wynagrodzenia osobowe pracowników 28 669 443,29 zł, wynagrodzenia osobowe nauczycieli 28 625 306,82 zł, składki na ubezpieczenia społeczne 10 225 393,69 zł, uposażenia żołnierzy zawodowych oraz funkcjonariuszy 5 754 425,00 zł, dodatkowe wynagrodzenie roczne nauczycieli 2 167 838,78 zł, dodatkowe wynagrodzenie roczne 1 884 804,75 zł, wynagrodzenia bezosobowe 1 368 091,20 zł, składki na Fundusz Pracy oraz Fundusz Solidarnościowy 1 106 429,87 zł, równoważniki pieniężne i ekwiwalenty dla żołnierzy i funkcjonariuszy oraz pozostałe należności 957 446,10 zł, wynagrodzenia osobowe członków korpusu służby cywilnej 722 256,07 zł, dodatkowe uposażenie roczne dla żołnierzy zawodowych oraz nagrody roczne dla funkcjonariuszy 449 226,69 zł,
- 2) świadczenia na rzecz osób fizycznych – 2 791 313,55 zł, tj. 80,07% planu wynoszącego 3 485 944,79 zł, to w szczególności: świadczenia społeczne 1 675 746,40 zł, różne wydatki na rzecz osób fizycznych 471 039,12 zł, wydatki osobowe niezaliczone do uposażeń



RAPORT O STANIE POWIATU ŁAŃCUCKIEGO ZA ROK 2025

wypłacane żołnierzom i funkcjonariuszom 459 903,00 zł, wydatki osobowe niezaliczone do wynagrodzeń 146 625,03 zł,

- 3) dotacje – 16 212 435,02 zł, tj. 98,39% planu wynoszącego 16 478 201,04 zł,
- 4) wydatki na programy finansowane z udziałem środków, o których mowa w art. 5 ust. 1 pkt 2, 3 – 1 889 858,92 zł, tj. 61,46% planu wynoszącego 3 074 806,91 zł,
- 5) wypłaty z tytułu gwarancji i poręczeń – 0,00 zł, tj. 0,00% planu wynoszącego 550 458,72 zł,
- 6) wydatki na obsługę długu publicznego – 242 289,13 zł, tj. 69,23% planu wynoszącego 350 000,00 zł,
- 7) pozostałe wydatki bieżące – 28 383 864,71 zł, tj. 85,01% planu wynoszącego 33 387 050,94 zł, to w szczególności: zakup usług pozostałych 10 378 677,67 zł, zakup usług remontowych 5 082 585,77 zł, zakup materiałów i wyposażenia 4 479 561,63 zł, zakup energii 3 100 431,98 zł, odpisy na zakładowy fundusz świadczeń socjalnych 2 847 802,11 zł, zakup środków żywności 783 791,01 zł, 2. wydatki majątkowe zostały wykonane na poziomie 43 047 539,28 zł, tj. w 75,81% w stosunku do planu po zmianach wynoszącego 56 785 433,50 zł, z tego:
 - 1) wydatki inwestycyjne i zakupy inwestycyjne – 41 547 539,28 zł, tj. 75,15% planu wynoszącego 55 285 433,50 zł,
 - 2) pozostałe wydatki majątkowe – 1 500 000,00 zł, tj. 100,00% planu wynoszącego 1 500 000,00 zł

Wydatki majątkowe zostały wykonane na poziomie 43 047 539,28 zł, tj. w 75,81 % w stosunku do planu i ich wykonanie wraz ze sposobem finansowania przedstawia poniższa tabela:

Tabela 21. Wykonanie wydatków majątkowych wraz ze sposobem finansowania

Lp.	Zadanie	Wykonanie	środki własne powiatu	Środki rządowych funduszy (PŁ, RFRD, RFRKF), rezerwa subwencji, dotacje, UE	pomoc finansowa od gmin
1	Scalanie gruntów wsi Tarnawka w Gminie Markowa	10 869 393,80	20 676,04	10 848 717,76	0,00
2	Dokumentacja projektowa Budowa obiektu mostowego w ciągu drogi powiatowej nr 1544R w km 10+935 wraz z rozbiórką istniejącego mostu	158 547,00	158 547,00	0,00	0,00
3	Dokumentacja projektowa " Przebudowa drogi powiatowej nr 1519R w miejscowości Dębina i Białobrzegi"	66 112,50	66 112,50	0,00	0,00
4	Dokumentacja projektowa dla inwestycji p.n. "Rozbudowa drogi powiatowej nr 1542R w Wysokiej w związku z rozbiórką istniejącego mostu i budową nowego obiektu inżynierskiego w km3+366"	9 963,00	9 963,00	0,00	0,00
5	Dokumentacja projektowa dla inwestycji p.n. "Rozbudowa drogi powiatowej nr 1547R w Handzłowie w związku z rozbiórką istniejącego obiektu inżynierskiego i budową nowego w km 2+600"	59 962,50	59 962,50	0,00	0,00
6	Dokumentacja projektowa na rozbudowę mostu w Wysokiej w km 2+091	89 925,30	59 962,50	0,00	29 962,80



RAPORT O STANIE POWIATU ŁAŃCUCKIEGO ZA ROK 2025

7	Dokumentacja projektowa przebudowy drogi powiatowej nr 1270R Żołyńia - Kopanie Żołyńskie - środki własne powiatu	24 600,00	24 600,00	0,00	0,00
8	Dokumentacja projektowa: Przebudowa skrzyżowania ulic Żeromskiego, Wyszyńskiego, Polna w Łańcucie na rondo	109 888,20	109 888,20	0,00	0,00
9	Dokumentacja projektowa: "Rozbudowa drogi powiatowej Nr 1522R Krzemienica przez wieś polegająca na budowie chodnika na odcinku osuwiskowym"	158 239,50	79 119,75	0,00	79 119,75
10	Dokumentacja projektowa; Rozbudowa drogi powiatowej nr 1368R w Rakszawie polegająca na budowie obiektu mostowego w km 10+116 wraz z rozbiórką istniejącego mostu i przebudowa infrastruktury towarzyszącej	111 069,00	31 734,00		79 335,00
11	Dokumentacja projektowa; "Rozbudowa drogi powiatowej nr 1275R Czarna-Laszczyny" na terenie gm. Czarna	79 418,02	0,00	0,00	79 418,02
12	Opracowanie koncepcji przebudowy przejścia dla pieszych w ciągu ul. Sikorskiego przy Szkole Podstawowej Nr 2 w Łańcucie	15 000,00	15 000,00	0,00	0,00
13	Przebudowa drogi powiatowej nr 1 275R w Smolarzynch	24 600,00	24 600,00	0,00	0,00
14	Przebudowa drogi powiatowej nr 1518 R Korniaktów Płd.-Budy Łańcuckie	748 870,28	748 804,57	65,71	0,00
15	Przebudowa drogi powiatowej nr 1522R w Krzemienicy (inspektor nadzoru)	98 400,00	98 400,00	0,00	0,00
16	Rozbudowa drogi Nr 1541R w Soninie	29 070,00	29 070,00	0,00	0,00
17	Rozbudowa drogi nr 1548R Kraczkowa - Cierpisz w km 2+658 - 3+567	3 000 691,88	1 520 665,10	16 580,84	1 463 445,94
18	Rozbudowa drogi powiatowej Nr 1541R w Soninie	1 955,70	0,00	1 955,70	0,00
19	Rozbudowa drogi powiatowej nr 1544R w Husowie	427 740,51	0,00	427 740,51	0,00
20	Rozbudowa drogi powiatowej nr 1547R Albigowa - Handzlówka od km 3+199 do km 3+222 w związku z rozbiórką istniejącego mostu i budową nowego obiektu inżynierskiego w miejscowości Handzlówka	465 457,31	183 707,49	223 424,16	58 325,66
21	Rozbudowa drogi powiatowej nr 1548 R Kraczkowa Cierpisz	1 684 554,50	824 411,25	0,00	860 143,25
22	Zakup monitoringu drogowego	8 340,21	8 340,21	0,00	0,00
23	Pokrycie kosztów wywłaszczenia gruntów pod pas drogowy drogi powiatowej nr 1547R Albigowa-Handzlówka od km 3+199 do km 3+222 w związku z rozbudową w/w drogi poprzez rozbiórkę istniejącego mostu i budową nowego obiektu inżynierskiego	5 185,50	0,00	0,00	5 185,50
24	Samochód osobowy ZDP w Łańcucie	100 000,00	100 000,00	0,00	0,00
25	Wykup gruntów dot.zadania" Przebudowa i rozbudowa drogi powiatowej nr 1544R Albigowa-Husów-Rzeki"	106 595,00	0,00	0,00	106 595,00
26	Wykup gruntów pod przebudowę dróg powiatowych	558 646,50	558 646,50	0,00	0,00
27	Dotacja celowa dla Gminy Czarna na zadanie"Budowa chodnika przy drodze powiatowej Nr 1542R w Medyni Głogowskiej"	22 755,00	22 755,00	0,00	0,00
28	Wykonanie dokumentacji geologiczno-inżynierskiej; Zabezpieczenie osuwiska nr ewid.18-10-042-152847 w celu zabezpieczenia dr. powiatowej nr 1547R Albigowa-Handzlówka	23 616,00	23 616,00	0,00	0,00
29	Wykonanie projektu budowlanego w ramach zadania pn. "Zabezpieczenie osuwiska nr ewid.18-10-042-152847 w celu zabezpieczenia drogi powiatowej nr	94 464,00	0,00	94 464,00	0,00



RAPORT O STANIE POWIATU ŁAŃCUCKIEGO ZA ROK 2025

	1547R Albigowa -Handzlówka w m. Handzlówka, gm. Łańcut , pow. łańcucki, woj. podkarpackie"				
30	Modernizacja budynku Muzeum Gorzelnictwa w Łańcucie wraz z otoczeniem	44 280,86	44 280,86	0,00	0,00
31	Modernizacja obiektów powiatowych	89 000,00	89 000,00	0,00	0,00
32	Zakup sprzętu i wyposażenia dla Starostwa	219 756,72	219 756,72	0,00	0,00
33	Poprawa cyberbezpieczeństwa w Powiecie Łańcuckim	49 276,26	0,00	49 276,26	0,00
34	Rozwój cyfrowy w Powiecie Łańcuckim	2 450 032,61	424 175,34	2 025 857,27	0,00
35	Program Ochrony Ludności i Obrony Cywilnej	2 227 902,70	231 580,54	1 996 322,16	0,00
36	Dofinansowanie zakupu samochodu rozpoznawczo-ratowniczego dla KP PSP	65 000,00	25 000,00	40 000,00	0,00
37	Dofinansowanie zakupu przyczepy transportowej	20 000,00	20 000,00	0,00	0,00
38	Dofinansowanie zakupu przyczepy wężowej dla KPPSP w Łańcucie	11 000,00	0,00	11 000,00	0,00
39	Pomoc finansowa dla Gminy Markowa- zakup podwozia do cysterny	40 000,00	40 000,00	0,00	0,00
40	Rozwój szkolnictwa zawodowego w Powiecie Łańcuckim	3 744 259,90	1 015 341,84	2 728 918,06	0,00
41	Podniesienie jakości kształcenia zawodowego w ZS Nr 2 i ZST w Łańcucie	10 000,00		10 000,00	
42	Modernizacja budynków I LO w Łańcucie i PPP w Łańcucie	4 770 006,94	770 007,94	3 999 999,00	0,00
43	Rozwój szkolnictwa ogólnokształcącego w Powiecie Łańcuckim	1 890 221,11	464 752,48	1 425 468,63	0,00
44	Zakup sprzętu do siłowni szkolnej	121 939,21	121 939,21	0,00	0,00
45	Podniesienie jakości kształcenia ogólnego w Powiecie Łańcuckim	10 000,00	0,00	10 000,00	0,00
46	Zakup samochodu do nauki jazdy na potrzeby PCKZ w Łańcucie	87 000,00	87 000,00	0,00	0,00
47	Zwiększenie wkładów kapitałowych dla Centrum Medycznego Sp.z o. o. w Łańcucie	1 500 000,00	1 500 000,00	0,00	0,00
48	Zakup zmywarki dla DPS	13 530,00	13 530,00	0,00	0,00
49	Budowa rekreacyjnej strefy relaksacyjno-wypoczynkowej w Rakszawie	17 700,00	17 700,00	0,00	0,00
50	Program wyrównywania różnic między regionami III-środku PFRON (Fundacja Contigo)	73 120,00	0,00	73 120,00	0,00
51	Program wyrównywania różnic między regionami III-środku PFRON (gm.Czarna)	151 000,00	0,00	151 000,00	0,00
52	Program wyrównywania różnic między regionami III-środku PFRON (gm.Markowa)	151 000,00	0,00	151 000,00	0,00
53	Prace renowacyjne i konserwatorskie zabytków - Rządowy Program Odbudowy Zabytków - Muzeum gorzelnictwa	866 774,71	466 934,71	399 840,00	0,00
54	Prace renowacyjne i konserwatorskie zabytków - Rządowy Program Odbudowy Zabytków -PUP	658 137,71	108 357,71	549 780,00	0,00
55	Budowa hali sportowej z zapleczem na potrzeby ZS Nr 1 im. J. Korczaka w Łańcucie i ZS Nr 3 im. M. Kopernika w Łańcucie	4 591 944,23	591 944,23	4 000 000,00	0,00
56	Instalacja klimatyzacji w hali sportowej im. J. Witka	6 150,00	6 150,00	0,00	0,00
57	Zakup maszyny myjącej do parkietu na halę Witka przy ZST w Łańcucie	15 445,11	15 445,11	0,00	0,00
RAZEM		43 047 539,28	11 051 478,30	29 234 530,06	2 761 530,92



RAPORT O STANIE POWIATU ŁAŃCUCKIEGO ZA ROK 2025

Tabela 22. Zbiorcze wykonanie wydatków wg obszarów, w których zrealizowano zadania powiatu

Lp.	Obszar	Wykonanie	%
1	Oświata i wychowanie, Edukacyjna opieka wychowawcza, Kultura fizyczna i Kultura oraz ochrona dziedzictwa narodowego i zabytki	85 763 118,24	49,01
2	Ochrona zdrowia, pomoc i polityka społeczna oraz rodzina	24 394 128,34	13,94
3	Administracja publiczna, nieodpłatna pomoc prawna oraz obsługa długu	19 153 735,96	10,95
4	Transport i łączność	19 077 232,09	10,90
5	Rolnictwo, łowiectwo, Leśnictwo, ochrona środowiska, Gospodarka gruntami i nieruchomościami, geodezja i kartografia oraz nadzór budowlany.	13 779 300,43	7,78
6	Bezpieczeństwo publiczne, ochrona przeciwpożarowa, obrona narodowa, kwalifikacja wojskowa, zarządzanie kryzysowe, usuwanie skutków klęsk żywiołowych	12 810 911,76	7,32
			100,00%

Wydatki dotyczące zadań związanych z oświatą, edukacyjną opieką wychowawczą, kulturą fizyczną, kulturą i ochroną dziedzictwa narodowego i zabytkami wyniosły ogółem 85 763 118,24 zł.

Wydatki związane z oświatą i wychowaniem to 48 352 831,45 zł, w tym: wynagrodzenia i pochodne od wynagrodzeń to 39 580 090,25 zł, dotacje z budżetu – 875 866,54 zł, świadczenia społeczne – 60 932,13 zł.

Wydatki związane z edukacyjną opieką wychowawczą to 19 373 295,85 zł, z tego wynagrodzenia i pochodne od wynagrodzeń to 4 484 486,14 zł, dotacje z budżetu – 13 171 733,90 zł, świadczenia społeczne – 32 699,53 zł.

Wydatki rzeczowe związane z utrzymaniem jednostek to w dziale oświata i wychowanie kwota 4 082 863,16 zł a w dziale Edukacyjna opieka wychowawcza – 1 480 345,64 zł i stanowią ją głównie: zakupy materiałów i wyposażenia, w tym: zakup materiałów biurowych, zakup materiałów i chemii do sprzątnania, zakup materiałów eksploatacyjnych do urządzeń, zakup materiałów do napraw i remontów, zakup pomocy dydaktycznych, wydatki na zakup energii, usługi remontowe, usługi informatyczne, wywozu nieczystości, przeglądy, licencje, zakup żywności.

Wydatki poniesione na realizację zadań wymagających stosowania specjalnej organizacji nauki i metod pracy dla dzieci i młodzieży wyniosły 828 435,16 zł.

Wydatki poniesione na zadania związane z doszkalaćcami nauczycieli – 136 945,70 zł, zakupem usług zdrowotnych – 43 255,10 zł, stypendiami dla uczniów – 30 000,00 zł, refundacją kosztów zakupów biletów dla uczniów – 104 177,74 zł, posiłkami regeneracyjnymi dla uczniów klas sportowych – 118 061,00 zł, nagrodami konkursowymi – 13 784,84 zł. Przedsięwzięcie biologia kluczem do sukcesu to 20 181,26 zł, projekt Za życiem - wczesne wspomaganie rozwoju dziecka i jego rodziny to 136 028,12 zł. Na wymianę Młodzieży Polsko – Niemieckiej wydatkowano 4 939,00 zł. Na pomoc dla młodzieży z Ukrainy wydatkowano 125 468,64 zł. Wydatki dotyczące Międzyzakładowej Pracowniczej Kasy Zapomogowo Pożyczkowej działającej przy Zespole Szkół Technicznych w Łańcucie to 104 917,15 zł.

Programy współfinansowane ze środków UE i innych bezzwrotnych jak: ERASMUS + 559 757,60 zł: w I LO (35 802,81 zł), ZS Nr 3 (251 996,56 zł) i ZST w Łańcucie (271 958,23 zł), Podniesienie jakości kształcenia szkół zawodowych (1 051 630,91 zł) i ogólnokształcących (247 566,47 zł) oraz Rozwój szkolnictwa zawodowego (3 591 564,61 zł) i ogólnego (1 835 716,11 zł) zrealizowano łącznie na kwotę 6 726 478,10 zł.

Na projekt pn. Wyjście z klasą wydatkowano 264 424,79 zł.



RAPORT O STANIE POWIATU ŁAŃCUCKIEGO ZA ROK 2025

Wydatki remontowe i inwestycyjne dotyczyły głównie:

1. remontu dachu oraz sal lekcyjnych i pomieszczeń administracyjnych w ZS Nr 1 w Łąncucie - 371 028,67 zł.
2. remontu komina w ZS nr 2 wydano 19 999,64 zł,
3. dokumentacji formalno -prawnej niezbędnej do prac remontowo – budowlanych związanych z wymianą dachu i termomodernizacją w ZS nr 2 wydano 250 000,00 zł.
4. inwestycji w ramach projektu Rozwój Szkolnictwa Zawodowego w Powiecie Łąncuckim ZS nr 2 - 101 499,99 zł.
5. nadzoru inwestorskiego w ZS nr 3 w Łąncucie - 25 125,30 zł.
6. nadzoru inwestorskiego w I LO - Modernizacja Budynków I LO i Poradni Psychologiczno – Pedagogicznej 129 150,00 zł i Dostosowania Budynku I LO do potrzeb osób niepełnosprawnych - 28 905,00 zł,
7. opracowania dokumentacji projektowej pn. Dostosowanie Budynku I LO do potrzeb osób niepełnosprawnych 25 000,00 zł,
8. zakupu wyposażenia do pomieszczenia siłowni w budynku szkoły 121 939,21 zł,
9. zakupu samochodu do nauki jazdy na potrzeby PCKZ 87 000,00 zł.

Finansowanie niepublicznych jednostek oświatowych wyniosło:

- 1) Niepubliczna Szkoła Podstawowa Specjalna - Niebieska Kraina w Łąncucie – 872 595,18 zł
- 2) Pracownia Niepubliczna Poradnia Psychologiczno-Pedagogiczna w Łąncucie – 303 675,66 zł
- 3) Ośrodek Rewalidacyjno Wychowawczy w Wysokiej – CARITAS – 3 284 703,51 zł
- 4) Młodzieżowy Ośrodek Wychowawczy w Łąncucie – 9 583 354,73 zł

Wydatki w zakresie kultury w kwocie 1 614 912,42 zł dotyczyły: dotacji dla Miasta Łąncuta na prowadzenie powiatowej biblioteki – 70 000,00 zł oraz wydatków majątkowych na zadanie związane z pracami renowacyjnymi i konserwatorskimi zabytków – 1 524 912,42 zł. Wydatki dotyczą zabytkowego budynku Powiatowego Urzędu Pracy – 658 137,71 zł, Budynku Muzeum gorzelnictwa przejętego od skarbu państwa – 866 774,71 zł. Na dotacje dla organizacji pozarządowych związanych z realizacją Roczno programu współpracy w związku z ustawą o działalności pożytku publicznego i wolontariacie wydatkowano 20 000,00 zł.

Wydatki w zakresie kultury fizycznej w kwocie 5 666 115,73 zł dotyczyły głównie: budowy hali sportowej z zapleczem na potrzeby ZS Nr 1 i ZS nr 3 w Łąncucie – 4 591 944,23 zł, (gdzie: środki Funduszu Rozwoju Kultury Fizycznej – 4 000 000,00 zł i wkład własny powiatu to 591 944,23 zł). Pozostałe wydatki to w szczególności utrzymanie hali sportowej przy ZST w Łąncucie oraz przy ZS Nr 1 i ZS Nr 3 w Łąncucie, współpraca z organizacjami pozarządowymi oraz podmiotami, o których mowa w ustawie o działalności pożytku publicznego i wolontariacie i zadania realizowane przez koordynatora sportu.

Wydatki dotyczące zadań związanych z transportem w kwocie ogółem 19 077 232,09 zł to głównie:

1. 12 995 800,51 zł - zadania związane z utrzymaniem dróg powiatowych,
2. 181 108,00 zł - pomoc finansowa dla Województwa Podkarpackiego na realizację zadania "Organizowanie kolejowych przewozów pasażerskich realizowanych w ramach Podmiejskiej Kolei Aglomeracyjnej - PKA" na podstawie zawartej umowy pomiędzy powiatem a Województwem Podkarpackim,
3. 22 755,00 zł – dotacja celowa dla Gminy Czarna na dofinansowanie zadania pn. Budowa chodnika przy drodze powiatowej nr 1542R w Medyni Głogowskiej,



RAPORT O STANIE POWIATU ŁAŃCUCKIEGO ZA ROK 2025

4. Dotacja celowa dla Związku Gmin Podkarpacka Komunikacja Samochodowa w Rzeszowie – linia Cierpisz – Rzeszów – 325 000,00 zł,
5. 3 525 304,40 zł - zadania dotyczące organizacji transportu zbiorowego w powiecie łańcuckim,
6. 1 278 360,18 zł - zakup tablic rejestracyjnych i druków do Wydziału komunikacji oraz usług obejmujących tłumaczenia i inne usługi,
7. 678 065,00 zł – wykup gruntów pod drogi powiatowe,
8. 70 839,00 zł - obsługa zadań z zakresu administracji rządowej.

Wydatki dotyczące zadań związanych z ochroną zdrowia, pomocą społeczną i rodziną wynoszą ogółem 24 394 128,34 zł to przede wszystkim:

1. Zwiększenie wkładów kapitałowych o 1 500 000,00 zł dla Centrum Medycznego Sp. z o.o. w Łąncucie.
2. Realizacja zadań związanych z profilaktyką zdrowia w powiecie i obowiązkiem dokonania czynności związanych ze stwierdzeniem zgonu w sytuacji gdy nie może dokonać tego lekarz leczący chorego i na przewóz osób zmarłych w miejscach publicznych – 54 074,16 zł.
3. Ośrodek interwencji kryzysowej działającego przy Powiatowym Centrum Pomocy Rodzinie – 50 486,07 zł.
4. Obsługa zadań PFRON – 106 614,00 zł.
5. Dotacja ze środków PFRON – 375 120,00 zł,
6. Dotacje dla WTZ w Przeworsku i Biało-brzegach - 301 103,10 zł.
7. Dotacja dla WTZ w Biało-brzegach (mieszkania chronione) – 35 000,00 zł,
8. Wydatki dotyczące rodziny i pieczy zastępczej to ogółem 3 731 338,16 zł.
9. Utrzymanie PCPR w Łąncucie 1 162 592,94 zł.
10. Utrzymanie DPS w Łąncucie – 6 292 358,85 zł,
11. Utrzymanie ŚDS w Łąncucie i Rakszawie – 2 962 486,88 zł.
12. Utrzymanie Powiatowego Zespołu ds. Orzekania o Niepełnosprawności – 930 404,00 zł.
13. Utrzymanie Powiatowego Urzędu Pracy – 6 759 501,92 zł.

Wydatki dotyczące zadań związanych z administracją publiczną, nieodpłatną pomocą prawną oraz obsługą długu – 19 153 735,96 zł to w szczególności:

1. Zadania związane z obsługą rady powiatu oraz wypłatą diet i ryczałtów z tytułu udziału w sesjach, zarządzie i komisjach Rady Powiatu – 483 526,53 zł, w tym na zadania Młodzieżowej Rady Powiatu – 3 474,21 zł i aplikacja e-sesja – 5 741,59 zł.
2. Zadania realizowane bezpośrednio przez pracowników Starostwa Powiatowego i Zarządu Dróg Powiatowych oraz utrzymanie budynków Starostwa i Zarządu Dróg powiatowych – 15 133 903,89 zł, w tym realizacja projektu pn. Poprawa cyberbezpieczeństwa w Powiecie Łąncuckim – 97 241,20 zł,
3. Zadania w zakresie promocji powiatu – 352 251,40 zł,
4. Ubezpieczenie OC oraz majątku powiatu, VAT, wpłaty i składki na ZPP, Aglomeracja Rzeszowska, Stowarzyszenie EUROREGION KARPACKI, lokalna grupa Działania Ziemia Łąncucka i Podkarpackie Stowarzyszenie Samorządów terytorialnych – 268 625,04 zł,
5. Realizacja projektu pn. Rozwój cyfrowy w Powiecie łańcuckim – 2 450 032,61 zł,
6. Działalność nieodpłatnej pomocy prawnej – 219 744,00 zł,
7. Wydatki związane z obsługą długu tj. odsetkami od zaciągniętego w latach poprzednich kredytu – 242 289,13 zł.



RAPORT O STANIE POWIATU ŁAŃCUCKIEGO ZA ROK 2025

Wydatki dotyczące zadań związanych z bezpieczeństwem publicznym, ochroną przeciwpożarową, obroną narodową, ochroną ludności i obroną cywilną, kwalifikacją wojskową, zarządzaniem kryzysowym i usuwaniem skutków klęsk żywiołowych wynoszą ogółem 12 810 911,76 zł.

Główne wydatki na realizację w/w zadań dotyczą:

1. Kwalifikacji wojskowej - 84 112,21 zł.
2. Zadań realizowanych przez Komendę Powiatową PSP w Łąncucie – 9 507 201,93 zł.
3. Programu ochrony ludności i obrony cywilnej (Starostwo) – 1 460 986,28 zł gdzie środki własne powiatu to 302 989,26 zł.
4. Programu ochrony ludności i obrony cywilnej (KP PSP) – 1 686 549,00 zł (środki budżetu państwa)
5. Realizacji zadań przez Powiatowe Centrum Zarządzania Kryzysowego – 16 498,71 zł.
6. Pomocy finansowej dla Gminy Markowa na zakup podwozia do cysterny – 40 000,00 zł,
7. zadań związanych z ochroną przeciwpożarową i bezpieczeństwem publicznym ludności oraz na realizację Powiatowego Planu Zapobiegania Przemocności oraz Porządku Publicznego i Bezpieczeństwa Obywateli Powiatu Łańcuckiego – 14 963,63 zł.

Wydatki dotyczące zadań związanych z rolnictwem, łowiectwem, leśnictwem, ochroną środowiska, gospodarką gruntami i nieruchomościami, geodezją i kartografią oraz nadzorem budowlanym wynoszą ogółem 13 779 300,43 zł i są to w szczególności:

1. Scalanie gruntów wsi Tarnawka w Gminie Markowa – 10 869 393,80 zł.
2. Zadania związane z nadzorem nad lasami nie stanowiącymi własności Skarbu Państwa – 92 976,60 zł.
3. Gospodarowanie mieniem powiatowym i skarbu państwa – 945 448,24 zł,
4. Zadania z zakresu administracji rządowej związane z pracami geodezyjno urządzeniowymi na potrzeby rolnictwa, leśnictwa, geologii i górnictwa oraz zadania własne finansowane środkami uzyskanymi z opłat za udostępnienie zasobu geodezyjnego i wypisy z rejestru gruntów wynikające z Prawa geodezyjnego i kartograficznego – 946 817,80 zł,

Zadania realizowane przez Inspektorat Nadzoru Budowlanego w Łąncucie – 893 563,99 zł

Tabela 23. Wykonanie dochodów budżetu Powiatu Łańcuckiego wg źródeł powstania na dzień 31.12.2025r.:

Paragraf	Treść	Wykonanie na dzień 31.12.2025
0010	Wpływy z podatku dochodowego od osób fizycznych	66 478 064,36
0020	Wpływy z podatku dochodowego od osób prawnych	5 808 635,26
0420	Wpływy z opłaty komunikacyjnej	1 449 981,25
0460	Wpływy z opłaty eksploatacyjnej	53 167,67
0470	Wpływy z opłat za trwałe zarząd, użytkowanie i służebności	517,77
0570	Wpływy z tytułu grzywien, mandatów i innych kar pieniężnych od osób fizycznych	304 360,81
0580	Wpływy z tytułu grzywien i innych kar pieniężnych od osób prawnych i innych jednostek organizacyjnych	64 350,00
0590	Wpływy z opłat za koncesje i licencje	59 153,30
0610	Wpływy z opłat egzaminacyjnych oraz opłat za wydawanie świadectw, dyplomów, zaświadczeń, certyfikatów i ich duplikatów	2 328,00
0620	Wpływy z opłat za zezwolenia, akredytacje oraz opłaty ewidencyjne, w tym opłaty za częstotliwości	186 371,37
	Opłaty za korzystanie z pasa drogowego	186 371,37
0640	Wpływy z tytułu kosztów egzekucyjnych, opłaty komorniczej i kosztów upomnień	3 161,00
0650	Wpływy z opłat za wydanie prawa jazdy oraz innych dokumentów uprawniających do kierowania pojazdami	266 075,00



RAPORT O STANIE POWIATU ŁAŃCUCKIEGO ZA ROK 2025

0690	Wpływy z różnych opłat	1 820 679,06
	Rejestracja jachtów i innych jednostek pływających	490,00
	Opłaty za udostępnienie zasobu geodezyjnego i wypisy z rejestru gruntów	1 755 713,40
	Wpływy z tytułu kosztów postępowania administracyjnego związanego z aktualizacją gleboznawczej klasyfikacji gruntów	17 610,00
	Karty wędkarskie	1 668,00
	Dzienniki budowy	1 011,00
	Koszty upomnienia	389,40
	Legitymacje i duplikaty	1 258,00
	Opłata za wydanie oświadczenia o powierzeniu wykonywania pracy cudzoziemcowi	2 800,00
	Opłaty za korzystanie ze środowiska od Województwa Podkarpackiego	39 739,26
0750	Wpływy z najmu i dzierżawy składników majątkowych Skarbu Państwa, jednostek samorządu terytorialnego lub innych jednostek zaliczanych do sektora finansów publicznych oraz innych umów o podobnym charakterze	384 533,32
0830	Wpływy z usług	7 456 969,68
	Zwrot za materiały egzaminacyjne z OKE	4 984,32
	Usługi świadczone przez PCKPIEZ w Łańcucie	526 225,26
	Odpłatność pensjonariuszy za usługi DPS	5 030 981,14
	Usługi gastronomiczne i noclegowe	1 894 778,96
0870	Wpływy ze sprzedaży składników majątkowych	8 596,00
0910	Wpływy z odsetek od nieterminowych wpłat z tytułu podatków i opłat	2 610,39
0920	Wpływy z pozostałych odsetek	1 665 305,77
	Odsetki od środków na rachunkach bankowych	1 655 081,29
	Odsetki od nieterminowych wpłat	8 239,62
	Odsetki ustawowe	417,20
	Odsetki od środków na rachunku bankowym projektu "Za życiem"	1 600,00
0940	Wpływy z rozliczeń/zwrotów z lat ubiegłych	43 259,60
0950	Wpływy z tytułu kar i odszkodowań wynikających z umów	15 047,65
0960	Wpływy z otrzymanych spadków, zapisów i darowizn w postaci pieniężnej	30 149,62
0970	Wpływy z różnych dochodów	254 606,49
	Nagroda MEN	9 368,00
	Odszkodowania za zniszczenie pasa drogowego i oznakowania	7 119,33
	Pracownicza Kasa Zapomogowo - Pożyczkowa	105 072,00
	Promocja Aglomeracji Rzeszowskiej	2 439,02
	Sprzedaż odpadów	32,52
	Wpłaty jednostek z tytułu partycypacji w kosztach zatrudnienia delegata ZNP	43 090,52
	Wpływ odszkodowania za uszkodzony dach - ZS Nr 2	254,38
	Wynagrodzenie dla płatnika z tytułu wykonywania zadań okr. przepisami prawa	10 641,56
	Zwrot kosztów utrzymania budynku	58 586,97
	Zwrot za materiały egzaminacyjne z OKE	7 869,28
	Zwroty ZUS z tyt. Kosztów pogrzebowych	8 000,00
	Wpływy z tytułu udostępnienia informacji publicznej	88,80
	Wpływy z tytułu udostępnienia informacji o środowisku i jego ochronie	60,00
	Obszarowe należności	1 984,11
2001	Dotacja celowa w ramach programów finansowanych z udziałem środków europejskich oraz środków, o których mowa w art.5 ust.1 pkt 3 oraz ust. 3 pkt 5 i 6 ustawy, lub płatności w ramach budżetu środków europejskich, z wyłączeniem dochodów klasyfikowanych w paragrafie 205	555 219,73
2004	Dotacja celowa w ramach programów finansowanych z udziałem środków europejskich oraz środków, o których mowa w art.5 ust.1 pkt 3 oraz ust. 3 pkt 5 i 6 ustawy, lub płatności w ramach budżetu środków europejskich, z wyłączeniem dochodów klasyfikowanych w paragrafie 205	3 000,00
2057	Dotacja celowa w ramach programów finansowanych z udziałem środków europejskich oraz środków, o których mowa w art. 5 ust. 3 pkt 5 lit. a i b ustawy, lub płatności w ramach budżetu środków europejskich, realizowanych przez jst	116 738,74



RAPORT O STANIE POWIATU ŁAŃCUCKIEGO ZA ROK 2025

2059	Dotacja celowa w ramach programów finansowanych z udziałem środków europejskich oraz środków, o których mowa w art. 5 ust. 3 pkt 5 lit. a i b ustawy, lub płatności w ramach budżetu środków europejskich, realizowanych przez jst	25 391,99
2100	Środki z Funduszu Pomocy na finansowanie lub dofinansowanie zadań bieżących w zakresie pomocy obywatelom Ukrainy	259 209,00
2130	Dotacja celowa otrzymana z budżetu państwa na realizację bieżących zadań własnych powiatu	1 214 990,43
2170	Środki otrzymane z państwowych funduszy celowych na realizację zadań bieżących jednostek sektora finansów publicznych	2 479 270,51
2360	Dochody jednostek samorządu terytorialnego związane z realizacją zadań z zakresu administracji rządowej oraz innych zadań zleconych ustawami	251 379,07
2440	Dotacja otrzymana z państwowego funduszu celowego na realizację zadań bieżących jednostek sektora finansów publicznych	119 375,76
2690	Środki z Funduszu Pracy otrzymane na realizację zadań wynik. z odrębnych ustaw	753 777,14
2760	Środki na uzupełnienie dochodów powiatów	2 891 439,84
2900	Wpływy z wpłat gmin i powiatów na rzecz innych jednostek samorządu terytorialnego oraz związków gmin, związków powiatowo-gminnych, związków powiatów, związków metropolitalnych na dofinansowanie zadań bieżących	878 267,10
2920	Subwencje ogólne z budżetu państwa	36 459 813,42
6090	Środki z Funduszu Przeciwdziałania COVID-19 na finansowanie lub dofinansowanie kosztów realizacji inwestycji i zakupów inwestycyjnych związanych z przeciwdziałaniem COVID-19	949 620,00
6257	Dotacja celowa w ramach programów finansowych z udziałem środków europejskich oraz środków, o których mowa w art. 5 ust. 3 pkt 5 lit. a i b ustawy, lub płatności w ramach budżetu środków europejskich, realizowanych przez jst	4 945 459,12
6258	Dotacja celowa w ramach programów finansowych z udziałem środków europejskich oraz środków, o których mowa w art. 5 ust. 3 pkt 5 lit. a i b ustawy, lub płatności w ramach budżetu środków europejskich, realizowanych przez jst	6 895 518,52
6259	Dotacja celowa w ramach programów finansowych z udziałem środków europejskich oraz środków, o których mowa w art. 5 ust. 3 pkt 5 lit. a i b ustawy, lub płatności w ramach budżetu środków europejskich, realizowanych przez jst	4 034 907,25
6260	Dotacja otrzymana z państwowego funduszu celowego na finansowanie lub dofinansowanie kosztów realizacji inwestycji i zakupów inwestycyjnych jst	4 561 470,55
6290	Środki na dofinansowanie własnych inwestycji gmin, powiatów, samorządów województw, pozyskane z innych źródeł	5 529 606,00
6370	Środki otrzymane z Rządowego Funduszu Polski Ład: Program Inwestycji Strategicznych na realizację zadań inwestycyjnych	3 999 999,00
6430	Dotacja celowa otrzymana z budżetu państwa na realizację inwestycji i zakupów inwestycyjnych własnych powiatu	1 020 786,16
6820	Środki na uzupełnienie dochodów powiatów	240 005,00



2.1.11 Biuro Pionu Ochrony Spraw Obronnych i Zarządzania Kryzysowego

W zakresie zarządzania kryzysowego:

- 1) Zgodnie z Zarządzeniem nr 19/2016 Starosty Łańcuckiego z dnia 10 maja 2016 r., w roku 2025 zwołano 6 posiedzeń Powiatowego Zespołu Zarządzania Kryzysowego. Posiedzenia poświęcone były min.:
 - omówieniu możliwych zagrożeń związanych z obecnością na terenie powiatu łańcuckiego wilków, zwierząt prawnie chronionych;
 - przekazaniu rekomendacji Wojewody Podkarpackiego w związku ze spodziewanymi gwałtownymi zjawiskami atmosferycznymi tj. silne burze i opady deszczu;
 - omówieniu bieżącej sytuacji kryzysowej na terenie powiatu łańcuckiego, spowodowanej nawałnicą i ulewnymi deszczami w dniu 7 lipca br. na terenie powiatu łańcuckiego (4 posiedzenia zespołu poświęcone zostały temu zagadnieniu);
 - omówieniu przygotowania do sezonu zimowego 2025/2026;
 - działaniom organizacyjno-logistycznym oraz prewencyjnym podejmowanym przez służby, celem przygotowania się do sezonu zimowego;
 - omówieniu możliwości uruchamiania i ogłaszania na terenie powiatu alarmu o zagrożeniu – włączania syren alarmowych.
- 2) Na przestrzeni całego 2025 roku, w sumie uczestniczyliśmy w 5 posiedzeniach Wojewódzkiego Zespołu Zarządzania Kryzysowego.
- 3) Starostwo Powiatowe w Łańcucie posiada opracowany aktualny wykaz przedsięwzięć i procedur systemu zarządzania kryzysowego na terenie powiatu. Zgodnie z zarządzeniem nr 41/2016 Starosty Łańcuckiego z dnia 1 grudnia 2016 r. wszystkie jednostki organizacyjne Powiatu Łańcuckiego posiadają opracowane własne moduły zadaniowe dla poszczególnych stopni alarmowych. W związku z utrzymywaniem w 2025 roku, drugim stopniem alarmowym (stopień BRAVO) oraz drugim stopniem alarmowy CRP (stopień BRAVO-CRP), zarówno Starostwo Powiatowe w Łańcucie, jak i powiatowe jednostki organizacyjne realizowały zapisy dokumentacji postępowania w przypadku wprowadzenia poszczególnych stopni alarmowych.
- 4) Zgodnie z Zarządzenia nr 96/17 Wojewody Podkarpackiego w sprawie zaleceń do powiatowych planów zarządzania kryzysowego Starostwo Powiatowe w Łańcucie posiada uzgodniony z Wojewodą Podkarpackim *Powiatowy Plan Zarządzania Kryzysowego*.
- 5) W dniu 7 lipca przez teren powiatu przeszła gwałtowna burza z intensywnymi opadami deszczu i bardzo silnym wiatrem, zjawisko atmosferyczne spowodowało liczne zniszczenia i wymusiło interwencje wszystkich służb ratunkowych. Strażacy, policjanci, pracownicy służb energetycznych i mieszkańcy działali, aby zminimalizować skutki żywiołu i zapewnić bezpieczeństwo lokalnej społeczności. Komenda Powiatowa PSP w Łańcucie, w sumie odnotowała 413 interwencji na terenie całego powiatu, a związanych z usuwaniem skutków nawałnicy. Zgłoszenia, dotyczyły głównie wiatrołomów, nadłamanych konarów, zabezpieczenia zerwanych i uszkodzonych dachów oraz wypompowania wody z zalanych budynków.



Fotografia 49. Skutki gwałtownej burzy w lipcu 2025 r.



Fot: KPPSP Łańcut

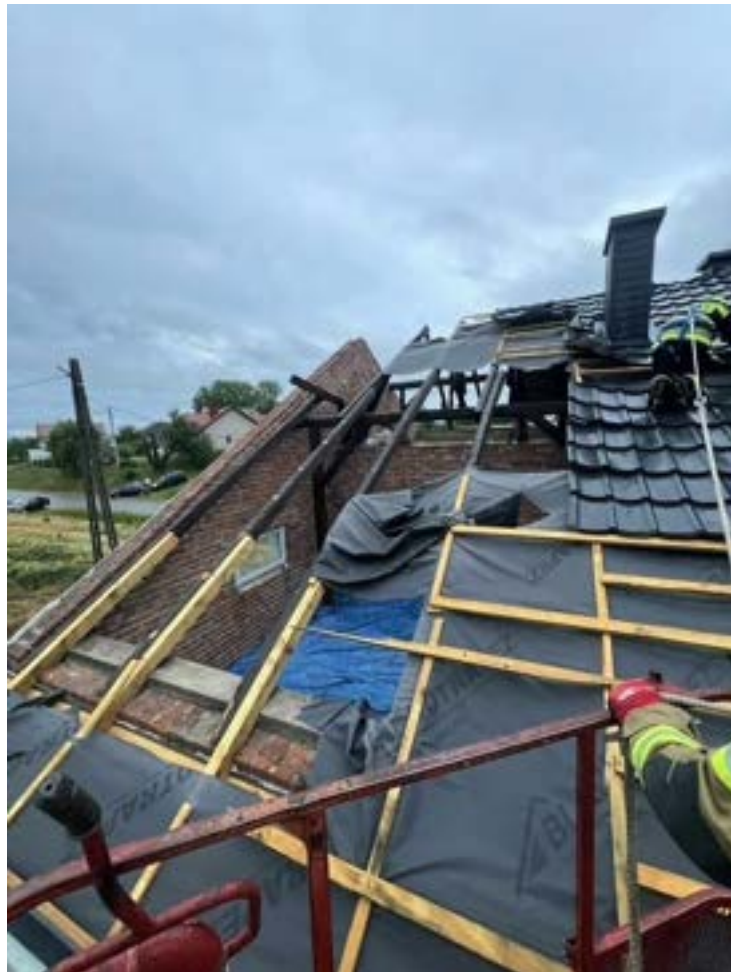

Fot: KPPSP Łańcut



RAPORT O STANIE POWIATU ŁAŃCUCKIEGO ZA ROK 2025





Fot: KPPSP Łańcucie



RAPORT O STANIE POWIATU ŁAŃCUCKIEGO ZA ROK 2025

Tabela 24. Zestawienie skutków gwałtownej burzy w poszczególnych miejscowościach

Uszkodzone dachy – budynki mieszkalne:	Uszkodzone dachy – budynki gospodarcze:	Powalone drzewa:
<ul style="list-style-type: none">• Białobrzegi – 2• Dębina – 9• Głuchów – 21• Łańcut – 3• Smolarzyny – 1• Sonina – 4• Wola Dalsza – 1• Wysoka – 1	<ul style="list-style-type: none">• Brzoza Stadnicka – 1• Głuchów – 4• Łańcut – 4• Rakszawa – 3• Rogóźno – 1• Smolarzyny – 1• Sonina – 2• Wola Dalsza – 1• Żołyńia – 1	<ul style="list-style-type: none">• Albigowa – 5• Białobrzegi – 7• Brzoza Stadnicka – 8• Budy Łańcuckie- 4• Dąbrówki -1• Dębina – 6• Głuchów – 19• Husów – 2• Korniaktów Płn. – 3• Kosina - 6• Łańcut – 38• Markowa - 2• Rakszawa – 14• Rogóźno – 8• Smolarzyny – 8• Sonina – 8• Tarnawka – 1• Wola Dalsza – 3• Wysoka – 2• Żołyńia – 5 <p>Dodatkowo działania prowadzone celem udrożnienia rzeki Sawa</p>

Zerwane linie energetyczne spowodowały czasowe przerwy w dostawie prądu w wielu miejscowościach, m.in. w Białobrzegach, Dębiniu, Rakszawie, Smolarzynie, Łańcucie, Korniaktowie Płn. Podtopienia odnotowano m.in. w Łańcucie (4 przypadki) i Żołyńi (1 przypadek). Szczególnie trudna sytuacja wystąpiła w tunelu na ul. Sikorskiego w Łańcucie, gdzie działania służb pozwoliły na szybkie usunięcie zagrożenia. Na wniosek Wójta Gminy Łańcut oraz Wójta Gminy Białobrzegi, do usuwania skutków nawałnicy, Wojewoda Podkarpacki skierowała na teren powiatu 50 żołnierzy 3 Podkarpackiej Brygady Obrony Terytorialnej oraz 50 żołnierzy z 20 Przemyskiej Brygady Obrony Terytorialnej – żołnierze wraz z KPPSP oraz OSP usuwali wiatrołomy i udrażniali rzekę Sawa na odcinku od miejscowości Sonina do samego jej ujścia do rzeki Wisłok.

- 6) Zgodnie z Zarządzeniem nr 213/22 Wojewody Podkarpackiego z dnia 21 października 2022r. w sprawie sposobu przechowywania i dystrybucji preparatów stabilnego jodu na wypadek wystąpienia zagrożenia radiacyjnego w województwie podkarpackim, Starostwo Powiatowe w Łańcucie, posiada opracowany *Powiatowy plan dystrybucji preparatów stabilnego jodu na wypadek wystąpienia zagrożenia radiacyjnego w powiecie łańcuckim*.
- 7) W dniu 7 listopada 2025 r. na podstawie Zarządzenia nr 37/2025 Starosty Łańcuckiego z dnia 13 października 2025 r. w sprawie przygotowania i przeprowadzenia powiatowego ćwiczenia z zakresu zarządzania kryzysowego nt. „Realizacja zadań w zakresie zarządzania kryzysowego na wypadek wystąpienia nadzwyczajnych zagrożeń i sytuacji kryzysowych na terenie powiatu łańcuckiego – JULIN 2025”, wspólnie z Komendą PPSP w Łańcucie zorganizowaliśmy na terenie Obiektu Pałacu Myśliwskiego w Julinie powiatowe ćwiczenia zgrywające z zakresu zarządzania kryzysowego.
- 8) W roku 2025 przekazaliśmy do jednostek samorządowych z terenu powiatu, jak również do powiatowych jednostek organizacyjnych, w sumie 36 rekomendacji CBŚP dotyczących oceny wiarygodności otrzymywanych informacji, a mających charakter „kaskadowy”. Informacje mające charakter „kaskadowy”, masowo rozsyłane są do ogólnodostępnych budynków użyteczności publicznej, głównie urzędów, placówek oświatowych czy medycznych.



RAPORT O STANIE POWIATU ŁAŃCUCKIEGO ZA ROK 2025

- 9) W roku 2025 otrzymaliśmy z Wojewódzkiego Centrum Zarządzania Kryzysowego Podkarpackiego Urzędu Wojewódzkiego w Rzeszowie 28 sygnałów nakazujących postawienie w stan gotowości systemu ostrzegania i alarmowania. Sygnały inicjowane są przez Centrum Operacji Powietrznych - Dowództwa Komponentu Powietrznego, i związane są bezpośrednio z sytuacją w Ukrainie.
- 10) W dniu 24 września 2025r. Starostwo Powiatowe w Łańcucie wspólnie z Komendą Powiatową Policji w Łańcucie, zorganizowało spotkanie poświęcone konieczności zwiększenia działań pod kątem wzmożonego nadzoru obiektów, mających szczególnie znaczenie dla bezpieczeństwa lokalnej społeczności. W spotkaniu uczestniczyli przedstawiciele jednostek samorządowych z terenu powiatu.
- 11) Biuro na bieżąco aktualizowało stronę internetową powiatu w zakresie zarządzania kryzysowego. Ostrzeżenia wydane dla powiatu łańcuckiego, we właściwym trybie przesyłane były do wszystkich gmin, powiatowych jednostek organizacyjnych, służb, inspekcji i straży z terenu powiatu oraz publikowane były na stronie internetowej Powiatu Łańcuckiego oraz Powiatowego Centrum Zarządzania Kryzysowego w Łańcucie. Ostrzeżenia wydane po godzinach pracy urzędu oraz w dni wolne i świąteczne, przekazywane były do dedykowanych osób w formie SMS-a za pomocą Platformy SerwerSMS.pl. W roku 2025 PCZK w Łańcucie otrzymało w sumie 91 ostrzeżeń wydanych przez IMGW-PIB w Krakowie, a obowiązujących na terenie powiatu łańcuckiego, w tym 72 meteorologicznych oraz 19 hydrologicznych.

W zakresie bezpieczeństwa publicznego:

- 1) Komisja Bezpieczeństwa i Porządku Powiatu Łańcuckiego, powołana Zarządzeniem nr 39/2023 Starosty Łańcuckiego z dnia 26 września 2023 r. oraz Zarządzeniem nr 23/2024 Starosty Łańcuckiego z dnia 9 września 2024 r. zmieniającym Zarządzenie nr 39/2023 z dnia 26 września 2023 r. opracowała projekt „*Powiatowego programu zapobiegania przestępczości oraz porządku publicznego i bezpieczeństwa obywateli na lata 2025 – 2027*”. Uchwałą nr IX/75/2025 z dnia 11 lutego 2025r. Rada Powiatu Łańcuckiego uchwaliła *Powiatowy program zapobiegania przestępczości oraz porządku publicznego i bezpieczeństwa obywateli na lata 2025 – 2027*. Celem programu jest integrowanie służb i instytucji, wspieranie oraz propagowanie prowadzonych akcji oraz ograniczenie skali zjawisk i zachowań, które budzą powszechny sprzeciw. Program powstał na podstawie danych oraz informacji zebranych z poszczególnych jednostek z terenu powiatu, które prowadzą czy współprowadzą zawarte w programie przedsięwzięcia. Zapisane w tym dokumencie kampanie i przedsięwzięcia, mają charakter ogólnopolski, wojewódzki oraz lokalny.
- 2) W roku 2025 członkowie Komisji Bezpieczeństwa i Porządku Powiatu Łańcuckiego pozytywnie zaopiniowali projekt budżetu powiatu na 2026 rok, w zakresie porządku publicznego i bezpieczeństwa. Komisja zapoznała się również z działaniami Komendy Powiatowej Policji w Łańcucie, podejmowanymi na rzecz bezpieczeństwa i porządku na terenie powiatu łańcuckiego w 2024 i 2025 roku., działalnością operacyjną Komendy Powiatowej Państwowej Straży Pożarnej w Łańcucie w 2024 i 2025 roku. oraz informacją z działalności Powiatowego Inspektoratu Nadzoru Budowlanego w Łańcucie w 2024 roku. Na podstawie przedstawionych materiałów komisja dokonała oceny działań Komendy Powiatowej Policji w Łańcucie, Komendy Powiatowej Państwowej Straży Pożarnej w Łańcucie oraz Powiatowego Inspektoratu Nadzoru Budowlanego w Łańcucie oraz pozytywnie zaopiniowała pracę ww. jednostek.
Członkowie komisji na posiedzeniach zapoznali się i omówili tematy:
 - zapewnienia bezpieczeństwa podczas letniego wypoczynku, analiza działań podejmowanych przez służby, inspekcje i staże, a związanych z bezpieczeństwem dzieci i młodzieży podczas letniego wypoczynku;



RAPORT O STANIE POWIATU ŁAŃCUCKIEGO ZA ROK 2025

- działania podejmowane na rzecz poprawy bezpieczeństwa w ruchu drogowym ze zwróceniem szczególnej uwagi na osoby piesze.

W ramach środków finansowych przeznaczonych w 2025 roku, na realizację Powiatowego Programu Zapobiegania Przemocności oraz Porządku Publicznego i Bezpieczeństwa Obywateli Powiatu Łańcuckiego Starostwo Powiatowe w Łańcucie zakupiło nagrody, puchary, medale oraz dyplomy dla uczestników eliminacji powiatowych *Ogólnopolskiego Turnieju Wiedzy Pożarniczej-„Młodzież Zapobiega Pożarom”*, *Powiatowych Zawodów Sportowo-Pożarniczych Ochotniczych Straży Pożarnych i Młodzieżowych Drużyn Pożarniczych*.

Dofinansowaliśmy *Turniej Wiedzy Pożarniczej* oraz *I Halowe Młodzieżowe Zawody Sportowo-Pożarnicze Powiatu Łańcuckiego*, w który udział wzięło 11 Młodzieżowych Drużyn Pożarniczych, w sumie wydatkowano 10983,33 zł. Sfinansowaliśmy zakup nagród dla laureatów powiatowego konkursu *„Bezpieczne Wakacje 2025”* oraz dla uczestników *Turnieju Bezpieczeństwa w Ruchu Drogowym*, w sumie wydatkowano 2000,00 zł.

Z pozostałych środków finansowych zakupiliśmy 600 szt. znaków odbłaskowych o wartości 1 980,30 zł.

Uchwałą Nr IX/76/2025 Rady Powiatu Łańcuckiego z dnia 11 lutego 2025 r. w sprawie udzielenia pomocy finansowej Gminie Markowa dofinansowaliśmy realizację zadania inwestycyjnego dotyczącego zakupu podwozia do cysterny-zbiornika na wodę, w wysokości 40000,00 zł.

Dodatkowo decyzją Zarządu Powiatu Łańcuckiego Powiat Łańcucki na wniosek:

- Komendanta Powiatowego Państwowej Straży Pożarnej w Łańcucie dofinansował zakup sprzętu i przyczepy transportowej dla potrzeb utworzonej w KP PSP w Łańcucie Powiatowej Kompanii Zaopatrzenia Wodnego (20 000,00 zł).
- Komendanta Powiatowego Państwowej Straży Pożarnej w Łańcucie dofinansował zakup lekkiego samochodu rozpoznawczo-ratowniczego typu SLRR (25 000,00 zł)
- Prezesa Zarządu Oddziału Powiatowego Związku Ochotniczych Straży Pożarnych RP w Łańcucie zabezpieczono środki finansowe na 2026 rok, z przeznaczeniem na współorganizację konkursów plastycznych, turnieju OTWP oraz zawodów sportowo – pożarniczych (11 000,00 zł).
- Komendanta Powiatowego Policji w Łańcucie zabezpieczono środki finansowe na 2026 rok, z przeznaczeniem na zakup oznakowanego samochodu służbowego dla Komendy Powiatowej Policji w Łańcucie (70 000,00 zł).

W zakresie spraw ochrony ludności i obrony cywilnej :

1. W ramach realizacji **Rządowego Programu Ochrony Ludności i Obrony Cywilnej na lata 2025-2026**, który wspiera zakupy środków, które zwiększają zdolność reagowania w sytuacjach kryzysowych, Powiat Łańcucki, w ramach podpisanych z Wojewodą Podkarpackim umów dotacyjnych wydał:

- Całkowita wartość: 1 447 496,28 zł
- Dofinansowanie z dotacji z budżetu państwa: 1 157 997,02 zł
- Wkład własny powiatu: 289 499,26 zł

Zgodnie z rekomendacjami MON obszar ochrony ludności i obrony cywilnej, w tym jego szczegółowość, nie powinien być udostępniany opinii publicznej.



Fotografia 50. Logo Rządowego Programu Ochrony Ludności i Obrony Cywilnej na lata 2025-2026



2. W dniach 10-14 marca 2025 roku Starosta Łańcucki uczestniczył w Wyższym Kursie Ochrony Ludności (WKOL-P) zorganizowanym przez Akademię Pożarniczą w Warszawie. Szkolenie realizowane w ramach obowiązkowych szkoleń z zakresu ochrony ludności i obrony cywilnej przewidzianych w art. 49 ust. 2 ustawy z dnia 5 grudnia 2024 r. *o ochronie ludności i obronie cywilnej*.
3. W dniu 5 czerwca 2025 r. pracownicy Biura Pionu Ochrony Spraw Obronnych i Zarządzania Kryzysowego wzięli udział w I Samorządowym Forum Ochrony Ludności i Odporności Społecznej w Piasecznie.
4. W dniach 17-18 lipca 2025 roku pracownik Starostwa Powiatowego w Łańcucie ukończył obowiązkowe szkolenie z zakresu realizacji założeń ustawy o ochronie ludności i obronie cywilnej.
5. W dniu 22 lipca 2025r. Powiat Łańcucki podpisał porozumienie z Powiatem Rzeszowskim dotyczące wzajemnej pomocy w zakresie ochrony ludności w odniesieniu do zagrożeń przekraczających obszary powiatu rzeszowskiego i łańcuckiego.
6. W ramach realizacji zapisów ustawy z dnia 5 grudnia 2024 r. *o ochronie ludności i obronie cywilnej*, Zarządzeniem nr 32/2025 Starosty Łańcuckiego z dnia 9 września 2025 r. wyznaczyliśmy jednostki organizacyjne powiatu łańcuckiego jako Podmioty Ochrony Ludności.
7. W dniach 16-17 grudnia w Starostwie Powiatowym w Łańcucie przeprowadzono zasadnicze szkolenie z ochrony ludności i obrony cywilnej dla kadry w urzędach obsługujących organy ochrony ludności oraz w innych urzędach, jednostkach organizacyjnych jednostek samorządu terytorialnego i organach jednostek pomocniczych. Szkolenie, zgodnie z obowiązującymi przepisami prawa przeprowadziła jednostka posiadająca pozytywną weryfikację Akademii Pożarniczej, upoważniającą do prowadzenia szkoleń z zakresu ochrony ludności i obrony cywilnej. W szkoleniu uczestniczyło 25 pracowników Starostwa Powiatowego w Łańcucie.

W zakresie spraw obronnych:

1. Kwalifikacja wojskowa mężczyzn rocznika podstawowego i roczników starszych oraz kobiet podlegających obowiązkowi stawienia się do kwalifikacji wojskowej przeprowadzona została przeprowadzona zgodnie z Wojewódzkim planem kwalifikacji wojskowej w 2025 r. zatwierdzonym przez Wojewodę Podkarpackiego (ZK-III.6610.2.2.2025), oraz zgodnie z Zarządzeniem nr 16/2025 Wojewody Podkarpackiego z dnia 23 stycznia 2025 r. w sprawie składu komisji lekarskich powołanych do realizacji zadań związanych z przeprowadzeniem, w okresie od dnia 3 lutego do dnia 30 kwietnia 2025 r. na terenie województwa podkarpackiego kwalifikacji wojskowej.



RAPORT O STANIE POWIATU ŁAŃCUCKIEGO ZA ROK 2025

Powiatowa Komisja Lekarska w Łańcucie obejmowała zasięgiem działania Powiat Łańcucki, tj. miasto Łańcut oraz gminy: Białobrzegi, Czarna, Łańcut, Markowa, Rakszawa i Żołyń. Siedzibą Powiatowej Komisji Lekarskiej były pomieszczenia w budynku Powiatowego Zespołu Placówek Oświatowych - Bursie Szkolonej w Łańcucie, przy ul. Armii Krajowej 51D. Powiatowa Komisja Lekarska w pełnym składzie osobowym pracowała w dniach od 3 marca do 26 marca 2025 r. Podpisano porozumienie pomiędzy Wojewodą Podkarpackim a Zarządem Powiatu Łańcuckiego w sprawie powierzenia niektórych zadań związanych z przeprowadzeniem kwalifikacji wojskowej w 2025 roku. Wymagane sprawozdanie z pracy Powiatowej Komisji Lekarskiej na terenie powiatu łańcuckiego w 2025 roku przesłano do Wojewódzkiej Komisji Lekarskiej w Rzeszowie. W terminie dokonano rozliczeń dotacji otrzymanych z Podkarpackiego Urzędu Wojewódzkiego w Rzeszowie, a przeznaczonych na ww. cel

Podczas przeprowadzonej w br. kwalifikacji wojskowej Powiatowa Komisja Lekarska w Łańcucie przebadła 436 osób stawiających się do kwalifikacji wojskowej, w tym 381 osób rocznika podstawowego (2006), 24 osoby z roczników starszych i 31 kobiet, ustalając im kategorie zdrowia: Odnośnie rocznika podstawowego:

- kat A – 306;
- kat B – 11;
- kat D – 43;
- kat E – 21;

Odnośnie roczników starszych orzeczono:

- kat A – 16;
- kat B – 0;
- kat D – 6;
- kat E – 2;

Odnośnie kobiet orzeczono:

- kat A – 23 ,
- kat B – 0;
- kat D – 8;
- kat E – 0;

Komisja Lekarska podczas pracy skierowała: 34 osoby stawiające się do kwalifikacji wojskowej rocznika podstawowego, 1 osobę stawiającą się do kwalifikacji wojskowej rocznika starszego (łącznie 35 osób) na ekspertyzy - badania dodatkowe. W czasie trwania kwalifikacji wojskowej, wniesiono jedno odwołanie od Orzeczenia PKL w Łańcucie, Komisja na podstawie art. 132 §2 ustawy z dnia 14 czerwca 1960 r. - Kodeks postępowania administracyjnego (Dz. U. z 2025 r. poz. 1691) wydała nową decyzję, w której w całości uchyliła zaskarżoną decyzję. Drugie odwołanie wpłynęło już po zakończonej działalności Powiatowej Komisji Lekarskiej w Łańcucie, odwołanie zostało przesłane do Wojewódzkiej Komisji Lekarskiej w Rzeszowie, celem rozstrzygnięcia. W toku prac Powiatowej Komisji Lekarskiej wystawiono 8 wniosków o przymusowe doprowadzenie osób podlegających stawiennictwu do kwalifikacji wojskowej przez Policję (4 wnioski rocznika podstawowego-2006, 4 wnioski roczników starszych). Dwie osoby rocznika podstawowego zgłosiły się samoistnie do Komisji, po wystawieniu wniosków, co do pozostałych wniosków, Policja nie doprowadziła żadnej z osób, ustaliła, że nie przebywają pod wskazanym adresem zameldowania, lub przebywają poza granicami kraju. Wobec pozostałych osób, które nie zgłosiły się na komisję lekarską były wszczęte postępowania wyjaśniające przez Burmistrza oraz Wójtów, w wyniku, których ustalono, że osoby podlegające kwalifikacji wojskowej przebywają poza granicami kraju (zebrano stosowne oświadczenia).

2. Zgodnie z Zarządzeniem nr 200/2025 Wojewody Podkarpackiego z dnia 24 września 2025 r. w sprawie organizacji, uruchomienia i funkcjonowania systemu stałych dyżurów na terenie



RAPORT O STANIE POWIATU ŁAŃCUCKIEGO ZA ROK 2025

województwa podkarpackiego Starostwo Powiatowe w Łąncucie posiada opracowaną dokumentację Stałego Dyżuru. Dokumentacja została opracowana zgodnie z Zarządzeniem Nr 33/2025 Starosty Łańcuckiego z dnia 25 września 2025 r. w sprawie organizacji i funkcjonowania systemu stałych dyżurów Starosty Łańcuckiego.

3. Na podstawie planu oraz wytycznych otrzymanych z Podkarpackiego Urzędu Wojewódzkiego w Rzeszowie Biuro Pionu Ochrony Spraw Obronnych i Zarządzania Kryzysowego terminowo opracowało *Plan przedsięwzięć z zakresu pozamilitarnych przygotowań obronnych w starostwie powiatowym w Łąncucie w 2025 roku.*
4. Zgodnie z Zarządzeniem 135/2020 Wojewody Podkarpackiego z dnia 6 lipca 2020 r. w sprawie opracowania planów operacyjnych funkcjonowania organów administracji publicznej w warunkach zewnętrznego zagrożenia bezpieczeństwa państwa i w czasie wojny oraz na podstawie Wytycznych Wojewody Podkarpackiego z dnia 11 lipca 2023 r. w sprawie aktualizacji załączników do planów operacyjnych funkcjonowania organów administracji publicznej w warunkach zewnętrznego zagrożenia bezpieczeństwa i w czasie wojny, Biuro Pionu Ochrony Spraw Obronnych i Zarządzania Kryzysowego na podstawie Zarządzenia Nr 38/2023 Starosty Łańcuckiego z dnia 26 września 2023 r. w sprawie aktualizacji załączników do planu operacyjnego funkcjonowania powiatu łańcuckiego w warunkach zewnętrznego zagrożenia bezpieczeństwa państwa i w czasie wojny, posiada opracowany i zatwierdzony przez Wojewodę Podkarpackiego *Plan Operacyjny Funkcjonowania Powiatu Łańcuckiego w warunkach zewnętrznego zagrożenia bezpieczeństwa państwa i w czasie wojny* oraz *Tabele realizacji zadań operacyjnych Powiatu Łańcuckiego w warunkach zewnętrznego zagrożenia bezpieczeństwa państwa i w czasie wojny.*
5. Zgodnie z Zarządzeniem nr 7/2025 Wojewody Podkarpackiego z dnia 9 stycznia 2025r. w sprawie przygotowania i wykorzystania podmiotów leczniczych na potrzeby obronne państwa, Starostwo Powiatowe w Łąncucie wypełniło nałożone zadanie, dotyczące przygotowania i wykorzystania podmiotu leczniczego w zakresie udzielania świadczeń szpitalnych na potrzeby obronne państwa. Zarówno Starostwo Powiatowe w Łąncucie jak również Centrum medyczne w Łąncucie Sp. z o.o. opracowało i uzgodniło z Wojewodą Podkarpackim *Plan udzielania świadczeń szpitalnych na potrzeby obronne państwa.*
6. W dniu 24 stycznia, zgodnie z planem zewnętrznej działalności kontrolnej Wojewody Podkarpackiego na 2025 rok, Starostwo Powiatowe w Łąncucie objęte zostało kontrolą realizacji zadań obronnych. Ze względu na wysoki poziom realizacji zadań obronnych, wystąpienie pokontrolne nie zawierało wniosków i zaleceń pokontrolnych.
7. W dniach 5-9 maja w ramach prowadzonej na terenie Województwa Podkarpackiego przez zespół kontrolny Ministra Obrony Narodowej kontroli realizacji zadań obronnych, Starostwo Powiatowe w Łąncucie oraz Centrum Medyczne w Łąncucie Sp. z o. o. zostały poddane ww. kontroli. Kontrola obejmowała realizację zadań obronnych w 16 obszarach w latach 2022-2025. W ramach kontroli uczestniczyliśmy również w kompleksowym ćwiczeniu TARCZA-25, zorganizowanym przez Wojewodę Podkarpackiego. W związku, z tym, że kontrola obejmowała wiele jednostek, jak również Podkarpacki Urząd Wojewódzki w Rzeszowie, zbiorcze wystąpienie pokontrolne trafiło do Wojewody Podkarpackiego.

W zakresie przetwarzania i przechowywania dokumentów niejawnych

1. Starostwo Powiatowe w Łąncucie posiada warunki lokalowe do przechowywania dokumentów niejawnych o klauzuli „Zastrzeżone” i „Poufne”, warunki te spełnia pomieszczenie kancelarii niejawnej. Starostwo posiada dwie certyfikowane szafy służące do przechowywania dokumentów niejawnych o klauzuli („Zastrzeżone” oraz „Poufne”) usytuowane w pomieszczeniu kancelarii niejawnej. Ponadto kierownictwo urzędu jak i osoby zajmujące się problematyką obronną posiadają stosowne poświadczenia bezpieczeństwa. Posiadamy zatwierdzone *Szczególne Wymagania Bezpieczeństwa oraz Procedury Bezpiecznej Eksploatacji dla Bezpiecznego Stanowiska*



RAPORT O STANIE POWIATU ŁAŃCUCKIEGO ZA ROK 2025

Komputerowego dla Starostwa Powiatowego w Łańcucie. Zarządzeniem nr 8/2022 z dnia 25 lutego 2022r. Starosta Łańcucki zatwierdził dokumentację bezpieczeństwa systemu teleinformatycznego w Starostwie Powiatowym w Łańcucie i udzielił akredytacji bezpieczeństwa dla systemu teleinformatycznego „Bezpieczne Stanowisko Komputerowe (BSK)” przeznaczone do przetwarzania informacji niejawnych o klauzuli „zastrzeżone”. Dokumenty zostały zaakceptowane przez ABW. Starostwo Powiatowe posiada możliwość wykonywania elektronicznie dokumentów o klauzuli „Zastrzeżone”, natomiast tworzenie dokumentów o klauzuli „Poufne”, może odbywać się poprzez wypełnianie ręczne.

Sprawozdanie z „Powiatowego Programu Zapobiegania Przemocności oraz Porządku Publicznego i Bezpieczeństwa Obywateli Powiatu Łańcuckiego na lata 2025 – 2027” za 2025 rok

Zgodnie z art. 38 a ust. 2 pkt. 3 ustawy o samorządzie powiatowym Komisja Bezpieczeństwa i Porządku posiada opracowany i przyjęty Uchwałą Nr IX/75/2025 Rady Powiatu Łańcuckiego z dnia 11 lutego 2025 r. „Powiatowy Program Zapobiegania Przemocności oraz Porządku Publicznego i Bezpieczeństwa Obywateli Powiatu Łańcuckiego na lata 2025 – 2027”.

Celem programu jest integrowanie służb i instytucji, wspieranie oraz propagowanie prowadzonych akcji oraz ograniczenie skali zjawisk i zachowań, które budzą powszechny sprzeciw.

Program powstał na podstawie danych oraz informacji zebranych z poszczególnych jednostek z terenu powiatu, które prowadzą czy współprowadzą zawarte w programie przedsięwzięcia.

Na podstawie otrzymanych sprawozdań, realizacja ww. programu przedstawia się następująco:

- **Bezpieczeństwo w miejscach publicznych i miejscu zamieszkania:**

Tabela 25. Sposoby realizacji Programu w zakresie bezpieczeństwa w miejscach publicznych i miejscu zamieszkania

Nazwa kampanii/programu	Jednostka odpowiedzialna za realizację oraz współuczestnicząca w realizacji kampanii czy programu	Sposób realizacji kampanii/programu	Efekty kampanii/programu	Ilość osób/jednostek oświatowych objętych kampanią
<i>Czujka na straży Twojego bezpieczeństwa</i>	Komenda Powiatowa Państwowej Straży Pożarnej w Łańcucie	Przez cały rok, a szczególnie w sezonie grzewczym strażacy Komendy Powiatowej Państwowej Straży Pożarnej w Łańcucie prowadzą szkolenia i spotkania informacyjne m. in. z tematyki, czym jest czad, co zrobić, aby uniknąć zezadzenia, jak pomóc poszkodowanym, jakie są objawy zatrucia tlenkiem węgla oraz jak im zapobiegać.	Celem Kampanii „Czujka na straży Twojego bezpieczeństwa”, jest informowanie społeczeństwa o zagrożeniach oraz promowanie zasad bezpiecznego zachowania się w obliczu zagrożeń związanych z pożarami mieszkań i występowaniem tlenku węgla. Celem głównym, jest zmniejszenie liczby ofiar pożarów i zatruc tlenkiem węgla w mieszkaniach i domach jednorodzinnych.	Propagowana na stronie internetowej KP PSP w Łańcucie: https://www.gov.pl/web/kgpsp/prewencja-spoeczna-psp Czujka na straży Twojego bezpieczeństwa jest omawiana i promowana w ramach zajęć prowadzonych w Sali edukacyjnej Ognik. Zagadnieniem zostało objęte 657 osób. Ponadto pierwszy wyjazdowy samochód ratowniczo-gaśniczy został oklejony specjalną naklejką promującą hasło: „Zadbaj o bezpieczeństwo- zamontuj czujkę dymu i czadu”. Kampania Czujka na straży Twojego bezpieczeństwa jest również promowana w ramach akcji Kręci mnie bezpieczeństwo.
<i>Ognik</i>	Komenda Powiatowa Państwowej Straży Pożarnej w Łańcucie	Sala Edukacyjna „Ognik” utworzona w Komendzie Powiatowej Państwowej Straży Pożarnej w Łańcucie w ramach Rządowego programu wspomagania organów prowadzących szkoły w zapewnieniu bezpiecznych warunków nauki, wychowania i opieki w szkołach – „Bezpieczna+”. W ramach ścieżki edukacyjnej prowadzone są zajęcia szkoleniowe z zakresu bezpieczeństwa z	Celem programu jest poprawa bezpieczeństwa uczniów oraz kształtowanie ich wiedzy i świadomości na temat zagrożeń zewnętrznych i umiejętności zachowania się w sytuacji wystąpienia zagrożenia.	Przeprowadzonych zostało 60 zajęć edukacyjnych, w których uczestniczyło 657 dzieci. Od początku istnienia Sali Ognik odwiedziło ją 13 762 dzieci.



RAPORT O STANIE POWIATU ŁAŃCUCKIEGO ZA ROK 2025

		wykorzystaniem prezentacji multimedialnych i sprzętu pożarniczego. Uczestnicy dowiadują się, jak zapobiec zatruciom tlenkiem węgla (czadem), jak dbać o prawidłową wentylację pomieszczeń, do jakich zagrożeń może doprowadzić niewłaściwe użytkowanie sprzętu domowego oraz jak powinna przebiegać ewakuacja z miejsca objętego pożarem. Dzieci mogą zobaczyć, jak rozprzestrzenia się dym podczas pożaru, jak działają czujki dymu oraz tlenku węgla czy jak nagrzewają się drzwi. Uczą się jak skutecznie wezwać służby ratownicze czy udzielić pierwszej pomocy.		
<i>Kręci mnie bezpieczeństwo</i>	Komenda Powiatowa Państwowej Straży Pożarnej w Łańcucie	Funkcjonariusze KPPSP w Łańcucie przekazują dzieciom, młodzieży i dorosłym informacje z zakresu ochrony przeciwpożarowej, w tym bezpiecznych zasad ewakuacji oraz bezpiecznego wypoczynku i udzielania pierwszej pomocy. Akcja prowadzona przez cały rok szkolny, obejmuje tematykę w zakresie występujących zagrożeń związanych z porą roku lub sezonową formą wypoczynku.	Kampania społeczna „Kręci mnie bezpieczeństwo” ma na celu zwrócenie uwagi młodych ludzi na kwestie związane z bezpieczeństwem. Od kwietnia 2017 roku funkcjonariusze służb podległych MSWiA, w ramach swoich zadań, spotykają się z młodzieżą i przypominają o podstawowych zasadach bezpieczeństwa podczas m.in. jazdy na rowerze, wypoczynku nad wodą, czy podczas górskich wycieczek.	Spotkania w szkołach i w innych placówkach oświatowych, domach seniora, a także podczas pikników, festynów, kwest, zbiórek krwi, itp.: 13 przedsięwzięć, w których wzięło udział w sumie 3229 osób w tym około 1920 osób dorosłych.
<i>Ogólnopolski Turniej Wiedzy Pożarniczej „Młodzież zapobiega pożarom”</i>	Komenda Powiatowa Państwowej Straży Pożarnej w Łańcucie Zarząd Oddziału Powiatowego Związku OSP RP w Łańcucie Urząd Gminy Łańcut, Urząd Gminy Czarna, Urząd Gminy Markowa, Urząd Gminy Białobrzegi Starostwo Powiatowe w Łańcucie	Turniej Wiedzy Pożarniczej organizowany jest na szczeblu gminnym, powiatowym, wojewódzkim i krajowym. Poziom gminny konkurs w większości przypadków prowadzony jest w szkołach podstawowych przez nauczycieli oraz przez przedstawicieli Ochotniczych Straży Pożarnych. Działania te wspomagane są również przez funkcjonariuszy Komendy Powiatowej PSP w Łańcucie. Kolejne etapy turnieju tj. powiatowy, wojewódzki i krajowy są organizowane i przeprowadzane przez funkcjonariuszy Państwowej Straży Pożarnej.	„Turniej Wiedzy Pożarniczej pod hasłem młodzież zapobiega pożarom” ma na celu popularyzowanie przepisów i kształtowanie umiejętności w zakresie ochrony ludności, ekologii, ratownictwa i ochrony przeciwpożarowej. W szczególności służy popularyzowaniu wśród dzieci i młodzieży znajomości przepisów przeciwpożarowych, zasad postępowania na wypadek pożaru, praktycznych umiejętności posługiwania się podręcznym sprzętem gaśniczym, wiedzy na temat techniki pożarniczej, organizacji ochrony przeciwpożarowej oraz historii i tradycji ruchu strażackiego.	<ol style="list-style-type: none">Ogólnopolski Turniej Wiedzy Pożarniczej – szczebla powiatowego 25 kwietnia 2025 r. w Komendzie Powiatowej Państwowej Straży Pożarnej w Łańcucie odbyły się eliminacje powiatowe Ogólnopolskiego Turnieju Wiedzy Pożarniczej. W eliminacjach powiatowych wzięło udział 20 laureatów eliminacji gminnych reprezentujących gminy Czarna, Markowa, Łańcut i Białobrzegi.Ogólnopolski Turniej Wiedzy Pożarniczej – szczebla wojewódzkiego – 3 uczestników z terenu Gminy Łańcut oraz Gminy Czarna. Wszyscy uczestnicy turnieju otrzymali w zależności od zajętych miejsc puchary lub statuetki i dyplomy. Nagrody zostały ufundowane przez Starostwo Powiatowe w Łańcucie.
<i>Ostrożnie pies</i>	Komenda Powiatowa Policji w Łańcucie	Pogadanki i spotkania informacyjno-edukacyjne, komunikaty na stronie KPP w Łańcucie, spotkania profilaktyczne	<ul style="list-style-type: none">wzrost świadomości prawno-wiktymologicznej,podniesienie poziomu bezpieczeństwa,poznanie zasad zachowania się w przypadku kontaktu z niebezpiecznymi i groźnymi psami	Wszyscy mieszkańcy i wszystkie szkoły z terenu powiatu łańcuckiego (1240 dzieci uczestniczących w spotkaniach i pogadankach)
<i>Bezpieczny Senior</i>	Komenda Powiatowa Policji w Łańcucie	Spotkania informacyjno-edukacyjne, debaty, komunikaty na stronie KPP w Łańcucie oraz w trakcie ogłoszeń parafialnych	<ul style="list-style-type: none">wzrost świadomości prawno-wiktymologicznej,podniesienie poziomu bezpieczeństwa osób w podeszłym wieku,poznanie metod działania oszustów oraz sposobu zachowania się w przypadku kontaktu z takimi osobami	Osoby starsze z terenu powiatu (156 osób uczestniczących w spotkaniach i 3 debatach). Przeprowadzenie ogólnopolskiej akcji profilaktycznej pod hasłem „Niebieski Parasol - Nie daj się oszukać! Razem bezpieczni”.



RAPORT O STANIE POWIATU ŁAŃCUCKIEGO ZA ROK 2025

<i>Krajowa Mapa Zagrożeń</i>	Komenda Powiatowa Policji w Łańcucie	Spotkania profilaktyczne, działania informacyjno-edukacyjne, komunikaty na stronie KPP w Łańcucie oraz lokalnych mediach	<ul style="list-style-type: none"> – zwiększenie świadomości społecznej, – aktywizacja mieszkańców, – wzrost poczucia odpowiedzialności za bezpieczeństwo własne i innych 	Mieszkańcy powiatu łańcuckiego
<i>Spotkania profilaktyczne z mieszkańcami powiatu</i>	Komenda Powiatowa Policji w Łańcucie	Spotkania profilaktyczne	<ul style="list-style-type: none"> – zwiększenie świadomości społecznej, – poznanie zasad bezpiecznego zachowania się, – aktywizacja mieszkańców 	Mieszkańcy powiatu uczestniczący w targach, piknikach, festynach oraz imprezach plenerowych (ok 2000 osób)
<i>Akcja Letnia-Bezpieczne wakacje</i>	Państwowy Powiatowy Inspektorat Sanitarny w Łańcucie	<p>Popularyzacja akcji Bezpieczne wakacje wśród 67 placówek nauczania i wychowania, 8 samorządów lokalnych, 3 redakcji mediów lokalnych, 3 redakcji mediów lokalnych, 18 zakładów opieki zdrowotnej, 18 organizatorów wypoczynku letniego, posty w mediach społecznościowych i na stronie PSSE-45 postów; konkurs plastyczny dla uczestników półkolonii pt. „Bezpieczne wakacje”, stoiska edukacyjne podczas:</p> <ul style="list-style-type: none"> – Pikniku z okazji Dni Gminy Białobrzegi, – XXII Pikniku Integracyjnego Osób Niepełnosprawnych Powiatu Łańcuckiego, – Jarmarku Garncarskiego w Medyni Głogowskiej, <p>Konkurs plastyczny dla uczestników półkolonii organizowany przez szkoły podstawowe z terenu Miasta Łańcuta, pogadanki dla dwóch grup uczestników półkolonii FAN-SPORT w Łańcucie, uczestników „drzwi otwartych” w Miejskiej Bibliotece Publicznej, dla dzieci z grupy przedszkolnej z Prywatnego Przedszkola „Tygrysek” oraz grupy przedszkolnej Szkoły Podstawowej w Smolarzynach.</p>	Promowanie i kształtowanie bezpiecznych zachowań wśród młodzieży korzystających z różnych form letniego wypoczynku, ze szczególnym naciskiem na profilaktykę używania substancji psychoaktywnych i profilaktykę tytoniową.	67 placówek

• **Przemoc w rodzinie**

Tabela 26. Sposoby realizacji Programu w zakresie przemocy w rodzinie

Nazwa kampanii/programu	Jednostka odpowiedzialna za realizację oraz współuczestnicząca w realizacji kampanii czy programu	Sposób realizacji kampanii/programu	Efekty kampanii/programu	Ilość osób/jednostek oświatowych objętych kampanią
<i>Warsztaty dla dobrych Rodziców</i>	Poradnia Psychologiczno-Pedagogiczna w Łańcucie	Zajęcia warsztatowe dla rodziców w PPP w Łańcucie	<ul style="list-style-type: none"> – zwiększenie umiejętności i kompetencji wychowawczych rodziców, – poznanie zasad komunikacji z dziećmi i młodzieżą bez przemocy i agresji. 	25 osób
<i>Wykłady i pogadanki w szkołach</i>	Poradnia Psychologiczno-Pedagogiczna w Łańcucie	Pogadanki i prelekcje dla rodziców w szkołach, dotyczące zagadnień wychowawczych, przemocy czy uzależnień	<ul style="list-style-type: none"> – zwiększenie kompetencji społecznych, wychowawczych 	935 osób/14 szkół



RAPORT O STANIE POWIATU ŁAŃCUCKIEGO ZA ROK 2025

			<ul style="list-style-type: none"> - , umiejętności radzenia sobie z trudnościami, - poznanie zasad rozwiązywania konfliktów bez przemocy i agresji 	
<i>Prowadzenie indywidualnych terapii rodzin doświadczających trudności</i>	Poradnia Psychologiczno-Pedagogiczna w Łańcucie	Indywidualna terapia rodzin, indywidualne konsultacje dla rodziców	<ul style="list-style-type: none"> - pomoc w rozwiązywaniu problemów edukacyjno-wychowawczych 	5 rodzin 390 konsultacji
<i>Powiatowy Program Profilaktyczny w zakresie promowania i wdrożenia prawidłowych metod wychowawczych w stosunku do dzieci w rodzinach zagrożonych przemocą domową w powiecie na lata 2024-2030</i>	Powiatowe Centrum Pomocy Rodzinie w Łańcucie	<ul style="list-style-type: none"> - poradnictwo prawne udzielane w PCPR w Łańcucie, 	<ul style="list-style-type: none"> - zwiększenie wiedzy z zakresu przepisów prawa, - zdobycie informacji na temat możliwości uzyskania wsparcia i pomocy ze strony różnorodnych instytucji 	4 osoby 142 osoby
		<ul style="list-style-type: none"> - poradnictwo psychologiczne udzielane w PCPR w Łańcucie, 	<ul style="list-style-type: none"> - poprawa funkcjonowania rodzin przeżywających kryzysy, - zapewnienie należytej pomocy dzieciom i rodzinom znajdujących się w trudnej sytuacji życiowej, - wzmocnienie rodziny w pokonywaniu trudności wynikających z sytuacji kryzysowej, 	8 osób
		<ul style="list-style-type: none"> - poradnictwo pedagogiczne udzielane w PCPR w Łańcucie 	<ul style="list-style-type: none"> - poprawa funkcjonowania rodzin dysfunkcyjnych, - zapewnienie należytej pomocy dzieciom w rozwiązywaniu trudności szkolnych - udzielanie pomocy rodzicom w rozwiązywaniu trudności wychowawczych 	
<i>Powiatowy Program przeciwdziałania przemocy domowej oraz ochrony osób doświadczających przemocy domowej w</i>	Powiatowe Centrum Pomocy Rodzinie w Łańcucie	<ul style="list-style-type: none"> - poradnictwo prawne udzielane w PCPR w Łańcucie osobom doświadczającym przemocy domowej, 	<ul style="list-style-type: none"> - zwiększenie wiedzy w zakresie przepisów prawa, 	1 osoba



RAPORT O STANIE POWIATU ŁAŃCUCKIEGO ZA ROK 2025

<i>powiecie łańcuckim na lata 2024-2030</i>		<ul style="list-style-type: none">– poradnictwo psychologiczne udzielane w PCPR w Łańcucie osobom doświadczającym przemocy domowej, – poradnictwo socjalne udzielane w PCPR w Łańcucie osobom doświadczającym przemocy domowej,– możliwość zapewnienia schronienia osobom doznającym przemocy domowej	<ul style="list-style-type: none">– zdobycie informacji na temat możliwości uzyskania wsparcia i pomocy ze strony różnych instytucji, – poprawa funkcjonowania rodzin uwikłanych w problem przemocy domowej,– zapewnienie należytej pomocy dzieciom i rodzinom doświadczającym przemocy domowej,– wsparcie rodzin w rozwiązywaniu problemów wynikających z doświadczenia przemocy domowej, – sporządzenie Niebieskiej Karty-A,– udzielenie informacji na temat możliwości uzyskania wsparcia i pomocy ze strony różnych instytucji,– udzielenie pomocy osobom doznającym przemocy domowej poprzez zapewnienie schronienia	29 osób 5 osób 0 osób
<i>Program korekcyjno-edukacyjny dla osób stosujących przemoc domową</i>	Powiatowe Centrum Pomocy Rodzinie w Łańcucie	Oddziaływania korekcyjno-edukacyjne prowadzone metodami aktywizującymi oraz w formie mini wykładów i prezentacji w PCPR w Łańcucie wobec osób stosujących przemoc domową	<ul style="list-style-type: none">– poznanie i wdrożenie do stosowania nieprzemocowych metod wychowawczych– zdobycie wiedzy na temat zjawiska przemocy domowej,– zdobycie praktycznych umiejętności niestosowania przemocy, radzenie sobie ze złością, konstruktywnego	11 osób



RAPORT O STANIE POWIATU ŁAŃCUCKIEGO ZA ROK 2025

rozwiązywania
konfliktów

• *Bezpieczeństwo w szkole*

Tabela 27. Sposoby realizacji Programu w zakresie bezpieczeństwa w szkole

Nazwa kampanii/ programu	Jednostka odpowiedzialna za realizację oraz współuczestniczą ca w realizacji kampanii czy programu	Sposób realizacji kampanii/programu	Efekty kampanii/programu	Ilość osób/jednostek oświatowych objętych kampanią
<i>Bezpieczna Droga do Szkoły Bezpieczeństwo- pierwsza klasa Bezpieczne Wakacje Bezpieczne Ferie</i>	Komenda Powiatowa Państwowej Straży Pożarnej w Łańcucie	Realizowane przez funkcjonariuszy Komendy Powiatowej PSP w Łańcucie w ramach kampanii „Kręci mnie bezpieczeństwo” Sposób i miejsce realizacji, efekt kampanii oraz ilość osób objęta kampanią zostały zawarte i opisane w ramach „Kręci mnie bezpieczeństwo”.		
<i>Strażak w przedszkolu</i>	Komenda Powiatowa Państwowej Straży Pożarnej w Łańcucie	Zapoznanie dzieci z zadaniami, które wykonuje straż pożarna, odbywa się podczas wizyty w Jednostce Ratowniczo-Gaśniczej KPPSP w Łańcucie lub strażnicach OSP. Podczas wizyt dzieci mają możliwość zwiedzania pomieszczeń, obejrzenia samochodów i sprzętu ratowniczo-gaśniczego. Praktykuje się również jednorazowe wizyty strażaków w przedszkolu, podczas których funkcjonariusze i druhowie opowiadają o swoim zawodzie.	Akcja „Strażak w przedszkolu” zakłada, że dzieci kończące edukację przedszkolną będą umiały zachować się w sytuacji zagrożenia, a także wiedziały, gdzie otrzymać pomoc i jak o nią poprosić. Przyjmuje się również, że będą w stanie, na miarę swoich możliwości, przewidzieć konsekwencje własnych zachowań.	1 spotkanie w przedszkolu, w których uczestniczyło 50 dzieci i 5 nauczycieli-opiekunów.
<i>Udział i merytoryczny nadzór w przeprowadzaniu próbnych ewakuacji organizowanych w placówkach oświatowych</i>	Komenda Powiatowa Państwowej Straży Pożarnej w Łańcucie	Praktyczne sprawdzenie organizacji i przeprowadzenia ewakuacji po ogłoszeniu alarmu w danym obiekcie	Sprawdzenie warunków ewakuacji pozwala ocenić, czy obiekt i procedury zapewniają bezpieczne oraz sprawne opuszczenie zagrożonego miejsca. Efekty: – ocena drożności i oznakowania dróg ewakuacyjnych, – sprawdzenie czasu i sprawności ewakuacji, – weryfikacja procedur i planów ewakuacji, – identyfikacja potrzeb osób o ograniczonej mobilności, – wskazanie działań naprawczych, – zwiększenie poziomu bezpieczeństwa.	Funkcjonariusze Komendy Powiatowej PSP w Łańcucie w 2025 r. uczestniczyli w 47 sprawdzianach warunków ewakuacji na terenie powiatu łańcuckiego. Liczba sprawdzeń organizacji oraz warunków ewakuacji, w których brali udział przedstawiciele PSP i OSP w przeważającej części stanowiły obiekty szkół, przedszkoli oraz żłobków. Przedstawiciele KP PSP w Łańcucie uczestniczyli także w próbnej organizacji praktycznego sprawdzianu ewakuacji w budynku KPP w Łańcucie, Centrum Medycznego w Łańcucie, Miejskim Domu Kultury w Łańcucie oraz



RAPORT O STANIE POWIATU ŁAŃCUCKIEGO ZA ROK 2025

				firmie VAN PUR S.A oddział w Rakszawie. Przeprowadzone ćwiczenia wykazały dobre przygotowanie teoretyczne i praktyczne pracowników poszczególnych placówek i instytucji na wypadek ogłoszenia ewakuacji. Pracownicy, nauczyciele, uczniowie i dzieci podjęli odpowiednie decyzje i zachowania, co przełożyło się na sprawny i bezpieczny przebieg ewakuacji.
<i>Bezpieczne Wakacje</i>	Komenda Powiatowa Policji w Łańcucie	Spotkania informacyjno-edukacyjne, komunikaty na stronie KPP w Łańcucie, spotkania profilaktyczne	<ul style="list-style-type: none">– poznanie zasad bezpiecznego wypoczynku,– zwiększenie poziomu bezpieczeństwa, szczególnie wśród dzieci i młodzieży,– zwiększenie świadomości zagrożeń czyhających na osoby przebywające w miejscach wypoczynku oraz sposobów ich unikania	Nauczyciele, rodzice, uczniowie szkół podstawowych, placówki oświatowe z terenu powiatu łańcuckiego
<i>Bezpieczne Ferie</i>	Komenda Powiatowa Policji w Łańcucie	Spotkania informacyjno-edukacyjne, komunikaty na stronie KPP w Łańcucie	<ul style="list-style-type: none">– poznanie zasad bezpiecznego wypoczynku w czasie trwania ferii zimowych,– zwiększenie poziomu bezpieczeństwa	Wszyscy mieszkańcy powiatu łańcuckiego, w szczególności nauczyciele, rodzice, uczniowie szkół ponadpodstawowych (364 osoby uczestniczące w spotkaniach)
<i>Bezpieczna droga do szkoły Bezpieczeństwo-pierwsza klasa</i>	Komenda Powiatowa Policji w Łańcucie	Spotkania profilaktyczne	<ul style="list-style-type: none">– wzrost świadomości– podniesienie poziomu bezpieczeństwa,– poznanie zasad i przepisów ruchu drogowego dotyczących poruszania się drogami publicznymi	Uczniowie klas podstawowych wszystkich placówek oświatowych z terenu powiatu łańcuckiego (630 dzieci uczestniczących w spotkaniach)
<i>Kręci mnie bezpieczeństwo</i>	Komenda Powiatowa Policji w Łańcucie	Komunikaty na stronie KPP w Łańcucie oraz w lokalnych mediach	<ul style="list-style-type: none">– wzrost świadomości,– poznanie zasad bezpiecznego pobytu na stoku lub nad wodą– zwiększenie poziomu bezpieczeństwa	Uczniowie szkół podstawowych z terenu powiatu (1051 dzieci uczestniczących w spotkaniach)
<i>Nie dla narkotyków</i>	Komenda Powiatowa Policji w Łańcucie	Spotkania profilaktyczne, działania informacyjno-edukacyjne, komunikaty na stronie KPP w Łańcucie oraz w lokalnych mediach	<ul style="list-style-type: none">– zwiększenie świadomości na temat szkodliwości narkotyków i substancji psychoaktywnych,– poznanie zasad bezpiecznych zachowań oraz sposobów unikania zagrożenia,	Uczniowie szkół podstawowych oraz ponadpodstawowych placówek oświatowych z



RAPORT O STANIE POWIATU ŁAŃCUCKIEGO ZA ROK 2025

			<ul style="list-style-type: none">- wzrost wiedzy na temat konsekwencji zdrowotnych, prawnych i społecznych zażywania narkotyków,- kształtowanie postaw asertywnej umiejętności mówienia „nie” w sytuacjach presji rówieśniczej,- promowanie zdrowego stylu życia wolnego od używek,- wzmocnienie świadomości, gdzie szukać pomocy i wsparcia w sytuacji zagrożenia	terenu powiatu (747 dzieci uczestniczących w spotkaniach)
<i>Cyberbezpieczni</i>	Komenda Powiatowa Policji w Łańcucie Starostwo Powiatowe w Łańcucie	Spotkania profilaktyczne, działania informacyjno-edukacyjne, komunikaty na stronie KPPP w Łańcucie oraz w lokalnych mediach Debata społeczna pn. „Cyberzagrożenia” w Starostwie Powiatowym w Łańcucie w ramach cyklu spotkań „Porozmawiajmy o bezpieczeństwie - możesz mieć na nie wpływ”.	<ul style="list-style-type: none">- wzrost świadomości prawno-wiktyologicznej,- zwiększenie świadomości specyfiki zagrożeń wynikających z korzystania z Internetu,- zwiększenie poziomu bezpieczeństwa użytkowników Internetu,- debata poświęcona była zagrożeniom występującym w sieci oraz metodom działania cyberprzestępców- bezpieczeństwo w cyfrowym świecie.	Wszystkie szkoły i wszyscy mieszkańcy powiatu łańcuckiego w szczególności dzieci, młodzież, rodzice i pedagodzy (1050 uczestników biorących udział w spotkaniach i pogadankach) pracownicy Starostwa Powiatowego w Łańcucie, przedstawiciele jednostek organizacyjnych powiatu
<i>Akcja- Bezpieczne Ferie</i>	Państwowy Powiatowy Inspektorat Sanitarny w Łańcucie	Popularyzacja akcji Bezpieczne Ferie wśród 44 placówek nauczania i wychowania, 8 samorządów lokalnych, 3 redakcji mediów lokalnych, 7 ośrodków kultury, 7 organizatorów wypoczynku zimowego. Pogadanki dla dzieci biorących udział w tzw. „drzwiach otwartych” w Miejskiej Bibliotece – filia nr 2, w Ośrodku Kultury w Kosinie, grupy przedszkolne Szkoły Podstawowej nr 3 w Rakszawie, Szkoły Podstawowej nr 2 w Budach Łańcuckich, Przedszkola Miejskiego nr 1 w Łańcucie, Niepublicznego Przedszkola Sióstr Służebniczek w Markowej. Posty w mediach społecznościowych i na stronie PSSE-18 postów.	Zwiększenie wiedzy na temat bezpieczeństwa podczas ferii zimowych	44 placówki
<i>Trzymaj formę</i>	Państwowy Powiatowy Inspektorat Sanitarny w Łańcucie	Popularyzacja programu wśród 36 placówek nauczania i wychowania, wizytacje – monitoring wdrożenia i realizacji programu w 8 placówkach, 6 instruktaży, 6 narad w zakresie wdrażania programu, pogadanka w ramach programu dla uczniów klasy VI. Posty w mediach społecznościowych i na stronie PSSE – 9 postów.	Głównym celem programu jest edukacja w zakresie trwałego kształtowania prozdrowotnych nawyków wśród młodzieży szkolnej i ich rodzin poprzez promocję zasad aktywnego stylu życia.	36 placówek
<i>Moje dziecko idzie do szkoły</i>	Państwowy Powiatowy Inspektorat Sanitarny w Łańcucie	Popularyzacja programu wśród 36 placówek nauczania i wychowania, wizytacje-monitoring wdrożenia i realizacji programu w 5 placówkach, 4 narady i 3 instruktaże w zakresie wdrażania programu, informacja	Głównym celem programu jest ukształtowanie prawidłowych nawyków i umiejętności prozdrowotnych u dzieci rozpoczynających naukę w szkole, ich rodziców i opiekunów.	36 placówek



RAPORT O STANIE POWIATU ŁAŃCUCKIEGO ZA ROK 2025

		zamieszczona na stronie PSSE w Łańcucie.		
<i>Indywidualne konsultacje, szkolenia i pogadanki</i>	Poradnia Psychologiczno-Pedagogiczna w Łańcucie	<ul style="list-style-type: none"> - szkolenia i pogadanki dla nauczycieli w szkołach, - indywidualne konsultacje z nauczycielami. 	<ul style="list-style-type: none"> - zwiększanie umiejętności wychowawczych nauczycieli, - pomoc w rozwiązywaniu problemów edukacyjno-wychowawczych, 	113 osób/5 szkół 150 osób
<i>Prowadzenie spotkań profilaktycznych oraz warsztatów psychoedukacyjnych dla uczniów</i>	Poradnia Psychologiczno-Pedagogiczna w Łańcucie	Pogadanki i warsztaty psychoedukacyjne dla uczniów w szkołach	<ul style="list-style-type: none"> - zwiększanie kompetencji społecznych, umiejętności radzenia sobie z trudnościami i konfliktami 	680 osób/25 placówek oświatowych

• **Bezpieczeństwo w ruchu drogowym**

Tabela 28. Sposoby realizacji Programu w zakresie bezpieczeństwa w ruchu drogowym

Nazwa kampanii/ programu	Jednostka odpowiedzialna za realizację oraz współuczestnicząca w realizacji kampanii czy programu	Sposób realizacji kampanii/programu	Efekty kampanii/programu	Ilość osób/jednostek oświatowych objętych kampanią
<i>Karta ratownicza pojazdu</i>	Komenda Powiatowa Państwowej Straży Pożarnej w Łańcucie	Dane zawarte w papierowej karcie w formacie A4, przedstawiają schemat pojazdu z zaznaczonymi miejscami: wzmocnienia karoserii, rozmieszczenia poduszek i kurtyn powietrznych, gazowych napinaczy pasów, akumulatora, a w przypadku samochodów o napędzie hybrydowym zespołu akumulatorów i przewodów wysokiego napięcia. Samochód, w którym znajduje się karta ratownicza jest oznakowany specjalną naklejką, którą umieszcza się od wnętrza pojazdu w lewym dolnym rogu szyby przedniej (od strony kierowcy). Niestety karta ratownicza pojazdu nie stanowi wymaganego przez prawo wyposażenia pojazdu, a jej posiadanie wynika jedynie z wiedzy i chęci właściciela samochodu. Każda osoba, która zainteresowana jest wyposażeniem pojazdu w odpowiednią kartę ratowniczą otrzyma pełną pomoc i informację w tej kwestii od funkcjonariuszy Komendy Powiatowej PSP w Łańcucie.	„Karta ratownicza pojazdu” to specjalistyczne informacje o pojeździe niezbędne dla służb ratowniczych. Wyposażenie dodatkowe pojazdu w kartę ratowniczą i odpowiednie oznakowanie go pozwala często skrócić czas akcji ratowniczej nawet o 30% tj. średnio od 6 do 9 minut. Minuty te są bezcenne w przypadku zdrowia i życia uwięzionych i poszkodowanych w pojeździe osób.	Propagowana na stronie internetowej Komendy Powiatowej PSP w Łańcucie: https://www.gov.pl/web/kppsp-lancut/przydatne-informacje
<i>Turniej bezpieczeństwo w ruchu drogowym</i>	Komenda Powiatowa Policji w Łańcucie	Konkurs szkolny	<ul style="list-style-type: none"> - wzrost świadomości dot. bezpieczeństwa, - poznanie zasad i przepisów ruchu drogowego. 	2 szkoły podstawowe
<i>Twoje Światła-Nasze Bezpieczeństwo</i>	Komenda Powiatowa Policji w Łańcucie	Komunikaty na stronie KPP w Łańcucie	<ul style="list-style-type: none"> - wzrost świadomości, - podniesienie poziomu bezpieczeństwa, - poznanie zasad i przepisów ruchu drogowego. 	Mieszkańcy powiatu łañcuckiego
<i>Prowadzenie akcji kontroli stanu technicznego pojazdów dowożących uczniów do</i>	Komenda Powiatowa Policji w Łańcucie	Komunikaty na stronie KPP w Łańcucie oraz w lokalnych mediach	<ul style="list-style-type: none"> - wzrost świadomości, 	30 kontroli



RAPORT O STANIE POWIATU ŁAŃCUCKIEGO ZA ROK 2025

<i>szkół oraz wiozących na wycieczki czy zimowy/letni wypoczynek</i>			- podniesienie poziomu bezpieczeństwa, - poznanie zasad i przepisów ruchu drogowego.	
<i>Poprawa bezpieczeństwa uczestników ruchu drogowego</i>	Zarząd Dróg Powiatowych w Łańcucie	Modernizacja i rozbudowa dróg	Poprawa bezpieczeństwa uczestników ruchu drogowego	<ul style="list-style-type: none"> – Budowa 1 nowego przejścia dla pieszych w m. Budy Łańcuckie; – Przebudowa/Remont około 5 km dróg powiatowych; – Budowa chodników dla pieszych ok. 3 km; – 3 zmiany organizacji ruchu; – Budowa obiektu inżynierskiego wraz z chodnikiem w miejsce istniejącego wcześniej mostu w centrum m. Handzlówka

• *Ochrona przed zagrożeniami i ratownictwo*

Tabela 29. Sposoby realizacji Programu w zakresie ochrony przed zagrożeniami i ratownictwa

Nazwa kampanii/ programu	Jednostka odpowiedzialna za realizację oraz współuczestnicząca w realizacji kampanii czy programu	Sposób realizacji kampanii/programu	Efekty kampanii/programu	Ilość osób/jednostek oświatowych objętych kampanią
<i>Stop pożarom traw</i>	Komenda Powiatowa Państwowej Straży Pożarnej w Łańcucie	Przełom zimy i wiosny to okres, w którym wyraźnie wzrasta liczba pożarów traw na łąkach i nieużytkach rolnych. Spowodowane jest to wypalaniem suchych traw i pozostałości roślinnych. W okresie tym funkcjonariusze Komendy Powiatowej Państwowej Straży Pożarnej w Łańcucie przekazują dzieciom, młodzieży i dorosłym ulotki informacyjne a także prowadzą pogadanki i zamieszczają materiały informacyjne w mediach społecznościowych.	„Stop pożarom traw”, której celem jest budowanie świadomości społecznej, o tym jak groźne są tego rodzaju pożary, jakie stanowią zagrożenie dla człowieka, zwierząt i środowiska naturalnego oraz jak ogromne koszty społeczne ponosimy my wszyscy.	Propagowana na stronie internetowej Komendy Powiatowej PSP w Łańcucie: https://www.gov.pl/web/kgpsp/prewencja-spoleczna-psp Ulotki Stop pożarom traw są przekazywane osobom zainteresowanym podczas pikników, pokazów, itp.
<i>Zawody Sportowo-Pożarnicze Ochotniczych Straży Pożarnych</i>	Komenda Powiatowa Państwowej Straży Pożarnej w Łańcucie Zarząd Oddziału Powiatowego Związku OSP RP w Łańcucie	Zawody Sportowo-Pożarnicze OSP organizowane są na szczeblu gminnym, powiatowym, wojewódzkim i krajowym. Poziom gminny organizowany jest przez gminne struktury Ochotniczych Straży Pożarnych i wspomagany przez funkcjonariuszy Komendy Powiatowej PSP w Łańcucie. Kolejne etapy zawodów tj. powiatowy, wojewódzki i krajowy są organizowane i przeprowadzane przez funkcjonariuszy Państwowej Straży Pożarnej przy współudziale zarządów powiatowych, wojewódzkich i krajowych ZOSP RP.	„Zawody Sportowo-Pożarnicze Ochotniczych Straży Pożarnych” są formą intensywnego szkolenia pożarniczego niezbędnego w przygotowaniu do działań ratowniczych. Celem organizacji zawodów jest w szczególności mobilizowanie do stałego doskonalenia umiejętności obsługi sprzętu, ocena stanu wyszkolenia pożarniczego oraz popularyzacja wśród społeczeństwa zagadnień ochrony przeciwpożarowej.	<ul style="list-style-type: none"> – Gminne Zawody sportowo-pożarnicze dla jednostek OSP z terenu: – Gminy Łańcut 18.05.2025 r. na stadionie w miejscowości Wysoka – 6 drużyn męskich, – około 60 startujących zawodników. – Gminy Markowa 25.05.2025 r. na stadionie w Markowej – 3 drużyn męskie, 1 drużyna kobieca – około 40 zawodników. – Powiatowe Zawody sportowo-pożarnicze dla jednostek OSP z terenu powiatu łańcuckiego 01.06.2025 r.



RAPORT O STANIE POWIATU ŁAŃCUCKIEGO ZA ROK 2025

				stadion miejski w Łańcucie – 11 drużyn (4 drużyny kobiece, 7 drużyn męskich) – około 110 zawodników.
<i>Młodzieżowe Zawody Sportowo- Pożarnicze</i>	Komenda Powiatowa Państwowej Straży Pożarnej w Łańcucie Zarząd Oddziału Powiatowego Związku OSP RP w Łańcucie	Zawody Młodzieżowych Drużyn Pożarniczych organizowane są na szczeblu gminnym, powiatowym, wojewódzkim i krajowym. Poziom gminny organizowany jest przez gminne struktury Ochotniczych Straży Pożarnych i wspomagany przez funkcjonariuszy Komendy Powiatowej PSP w Łańcucie. Kolejne etapy zawodów tj. powiatowy, wojewódzki i krajowy są organizowane i przeprowadzane przez funkcjonariuszy Państwowej Straży Pożarnej.	„Zawody Młodzieżowych Drużyn Pożarniczych”, mają na celu popularyzowanie wśród społeczeństwa zagadnień ochrony przeciwpożarowej, kształtowanie świadomości ratowniczej wśród młodzieży i mobilizowanie do stałego doskonalenia umiejętności ratowniczych.	1. Gminne Halowe Zawody sportowo-pożarnicze dla Młodzieżowych Drużyn Pożarniczych z terenu: – Gminy Markowa – 4 drużyn (1 drużyna dziewczęta, 3 drużyn chłopcy) – około 30 startujących zawodników. 2. Gminne Zawody sportowo pożarnicze wg regulaminu CTiF dla Młodzieżowych Drużyn Pożarniczych z terenu: – Gminy Łańcut 18.05.2025 r. na stadionie w miejscowości Wysoka – 4 drużyn chłopców – około 50 zawodników – Gminy Markowa 25.05.2025r. na stadionie w Markowej - 3 drużyny chłopców – około 40 startujących zawodników. 3. Powiatowe Halowe Zawody sportowo-pożarnicze dla Młodzieżowych Drużyn Pożarniczych z terenu powiatu łańcuckiego 08.02.2025 r. Hala SP Białobrzegi 11 drużyn (6 drużyn dziewcząt i 5 drużyn chłopców) około 70 startujących zawodników. 4. Powiatowe Zawody sportowo pożarnicze wg regulaminu CTiF dla Młodzieżowych Drużyn



RAPORT O STANIE POWIATU ŁAŃCUCKIEGO ZA ROK 2025

				<p>Pożarniczych z terenu powiatu łańcuckiego 01.06.2025r. stadion miejski w Łańcucie 9 drużyn (3 drużyny dziewcząt i 6 drużyn chłopców) około 100 startujących zawodników.</p> <p>5. Wojewódzki Halowe Zawody sportowo-pożarnicze dla Młodzieżowych Drużyn Pożarniczych z terenu województwa podkarpackiego 29.11.2025r. na hali MOSiR w Tarnobrzegu 48 drużyn (24 drużyn dziewcząt i 24 drużyn chłopców) około 250 startujących zawodników. Z powiatu łańcuckiego drużyna MDP OSP Husów chłopcy i MDP OSP Zalesie dziewczęta.</p> <p>6. Wojewódzkie Zawody sportowo pożarnicze wg regulaminu CTiF dla Młodzieżowych Drużyn Pożarniczych z terenu województwa podkarpackiego 21.06.2025 r. na stadionie MOSiR w Kańczudze 43 drużyn (21 drużyn dziewcząt i 22 drużyn chłopców) około 450 startujących zawodników. Z powiatu łańcuckiego drużyna MDP OSP Husów chłopcy i MDP OSP Rakszawa dziewczęta.</p>
<p><i>Zapobiegajmy pożarom – konkurs plastyczny</i></p>	<p>Zarząd Oddziału Powiatowego Związku OSP RP w Łańcucie Komenda Powiatowa Państwowej Straży Pożarnej w Łańcucie Starostwo Powiatowe w Łańcucie</p>	<p>Eliminacje powiatowe ogólnopolskiego konkursu plastycznego „Zapobiegajmy pożarom” są organizowane przez Zarząd Powiatowy Związku Ochotniczych Straży Pożarnych Rzeczypospolitej Polskiej w Łańcucie i przeprowadzone w Komendzie</p>	<p>Celem konkursu jest zainteresowanie dzieci oraz młodzieży ochroną przeciwpożarową, tradycją i życiem strażackich środowisk, a także rozwijanie ich plastycznych uzdolnień.</p>	<p>– Na konkurs wpłynęło 54 prace z gmin: Czarna, Łańcut, Markowa, Rakszawa i Białobrzegi.</p>



RAPORT O STANIE POWIATU ŁAŃCUCKIEGO ZA ROK 2025

		Powiatowej PSP w Łańcucie. Komisja spośród otrzymanych prac wybiera w poszczególnych kategoriach wiekowych najlepsze prace, które są przekazywane na konkurs plastyczny szczebla wojewódzkiego a następnie krajowego.		
<i>Organizacja szkoleń członków ochotniczych straży pożarnych, mających na celu przygotowanie do sprawnego i bezpiecznego wykonywania zadań ratowniczo-gaśniczych w zakresie podstawowym i specjalistycznym ratowników jednostek ochotniczych straży pożarnych z terenu powiatu</i>	Komenda Powiatowa Państwowej Straży Pożarnej w Łańcucie	Celem szkoleń jest przygotowanie słuchacza do prowadzenia działań ratowniczo-gaśniczych przewidzianych dla ochotniczych straży pożarnych. Szkolenia odbywają się w formie teoretycznej i praktycznej w Komendzie Powiatowej PSP w Łańcucie, zgodnie z programami szkoleń opracowanymi przez Komendę Główną Państwowej Straży Pożarnej.	Efekty szkoleń druhów OSP mają bezpośredni wpływ na skuteczność działań ratowniczych oraz bezpieczeństwo mieszkańców: <ul style="list-style-type: none">– podniesienie kwalifikacji i umiejętności,– zwiększenie bezpieczeństwa ratowników,– sprawniejsze i skuteczniejsze działania operacyjne,– wzrost świadomości zagrożeń lokalnych,– motywacja i zaangażowanie druhów.	<ol style="list-style-type: none">1. Szkolenie z zakresu współpracy z Lotniczym Pogotowiem Ratunkowym realizowane w dniu 31.01.2025 r. - szkolenie pozytywnie ukończyło 18 druhów.2. Szkolenie z zakresu ratownictwa technicznego dla strażaków ratowników Ochotniczych Straży Pożarnych wg. programu szkolenia z 2006 r. realizowane w terminie od 9.03.2025 r. do 23.03.2025 r. – szkolenie pozytywnie ukończyło 13 druhów.3. Szkolenie kierujących działaniem ratowniczym dla członków Ochotniczych Straży Pożarnych realizowane w terminie od 5.07.2025 r. do 13.07.2025 r. – szkolenie pozytywnie ukończyło 16 druhów.4. Szkolenie podstawowe strażaka ratownika Ochotniczych Straży Pożarnych realizowane w terminie od 20.08.2025 r. do 11.10.2025 r. – szkolenie pozytywnie ukończyło 37 druhów.5. Szkolenie kierowcy-konserwatora sprzętu ratowniczego Ochotniczych Straży Pożarnych realizowane w terminie od



RAPORT O STANIE POWIATU ŁAŃCUCKIEGO ZA ROK 2025

				22.11.2025 r. do 30.11.2025 r. - szkolenie pozytywnie ukończyło 23 druhow
<i>Organizacja ćwiczeń szczebla międypowiatowego, powiatowego i gminnego, a także ćwiczeń doskonalących Jednostki Ratowniczo-Gaśniczej PSP w Łańcucie</i>	Komenda Powiatowa Państwowej Straży Pożarnej w Łańcucie przy współudziale Starostwa Powiatowego w Łańcucie w zakresie organizacji ćwiczeń powiatowych	Ćwiczenie praktyczne w zakresie doskonalenia organizacji działań ratowniczo-gaśniczych z użyciem wytypowanych sił i środków jednostek ochrony przeciwpożarowej z terenu powiatu oraz innych służb, podmiotów i instytucji w zależności od rozwoju ogólnego założenia oraz utrudnień i komplikacji wywołanych zmianami pozorowanych zagrożeń.	<ul style="list-style-type: none">– podniesienie gotowości operacyjnej,– optymalizacja zasad alarmowania, dysponowania, kierowania i koordynacji działań ratowniczych z udziałem sił i środków jednostek ochrony przeciwpożarowej z terenu powiatu łańcuckiego,– doskonalenie współdziałania jednostek PSP z jednostkami OSP i innymi służbami,– budowa i organizacja łączności radiowej na potrzeby prowadzenia działań ratowniczo-gaśniczych, dysponowania zastępów do zdarzeń oraz dokumentowanie prowadzonych czynności ratowniczych,– organizacja zaopatrzenia wodnego na potrzeby prowadzenia działań gaśniczych przy wykorzystaniu różnych systemów dostarczania wody	1. 6 października 2025 roku ćwiczenia międzygminne Gminy Białobrzegi oraz Gminy Łańcut pk. „Bezpieczny Gwint 2025”, które odbyły się w Łańcucie na terenie zakładu: „Koelner Rawlplug Łańcucka Fabryka Śrub” – w ćwiczeniu wzięło udział 17 zastępów JOP i 64 strażaków. 2. 7 listopada 2025 roku ćwiczenia powiatowe pk. „Julin 2025”, które odbyły się na terenie zabytkowego Pałacu Myśliwskiego w Julinie oraz Lasów Państwowych Nadleśnictwa Leżajsk. W ćwiczeniu wzięło udział 30 zastępów JOP i 113 strażaków, jak również 20 przedstawicieli innych służb i instytucji.
<i>Dokonywanie corocznych analiz z zaistniałych na terenie powiatu zagrożeń</i>	Komenda Powiatowa Państwowej Straży Pożarnej w Łańcucie	Opracowanie szczegółowej dokumentacji na potrzeby doskonalenia zawodowego funkcjonariuszy Państwowej Straży Pożarnej	<ul style="list-style-type: none">– wzrost bezpieczeństwa mieszkańców,– zwiększenie rozpoznania realnych zagrożeń,– aktualizacja procedur ratowniczych,– wyciągnięcie wniosków i korekta, ewentualnych błędów,– usprawnienie działań służb i administracji,– budowanie wiedzy i doświadczenia,– weryfikacja poprawności decyzji taktycznych, wyciągnięcie wniosków organizacyjnych, szkoleniowych i sprzętowych.	W 2025 roku funkcjonariusze Komendy Powiatowej PSP w Łańcucie opracowali 3 analizy ze zdarzeń. 2 analizy skrócone: <ul style="list-style-type: none">– pożar budynku mieszkalnego w miejscowości Markowa,– pożar budynku mieszkalnego w miejscowości Wola Mała, 1 analiza pełna ze zdarzenia: <ul style="list-style-type: none">– pożar budynku hodowlanego w m. Głuchów.
<i>Organizacja pogadanek oraz pokazów sprzętu w placówkach oświatowych z terenu powiatu</i>	Komenda Powiatowa Państwowej Straży Pożarnej w Łańcucie	<ul style="list-style-type: none">– prowadzenie pogadanek profilaktycznych z zakresu ochrony przeciwpożarowej, zasad bezpiecznego zachowania oraz właściwego	<ul style="list-style-type: none">– podniesienie poziomu znajomości zasad zapobiegania pożarom i innym zagrożeniom,– prawidłowe zachowanie w sytuacjach kryzysowych	Finale Wielkiej Orkiestry Świątecznej Pomocy – MDK Łańcut: Finale Wielkiej Orkiestry Świątecznej



RAPORT O STANIE POWIATU ŁAŃCUCKIEGO ZA ROK 2025

		<p>reagowania w sytuacjach zagrożenia,</p> <ul style="list-style-type: none">– prezentacja sprzętu ratowniczo-gaśniczego wraz z omówieniem jego przeznaczenia i zasad bezpiecznego użytkowania,– zajęcia prowadzone w formie interaktywnej (rozmowa, pytania, krótkie pokazy praktyczne), dostosowane do wieku odbiorców,	<p>(pożar, ewakuacja, wezwanie pomocy),</p> <ul style="list-style-type: none">– kształtowanie bezpiecznych postaw i nawyków– promowanie odpowiedzialnych zachowań w domu, szkole i przestrzeni publicznej,– ograniczenie zachowań ryzykownych wśród dzieci i młodzieży,– poznanie przeznaczenia sprzętu ratowniczo-gaśniczego,– zrozumienie specyfiki działań prowadzonych przez Państwową Straż Pożarną i Ochotnicze Straże Pożarne,– zmniejszenie lęku przed zagrożeniami poprzez wiedzę i przygotowanie,– wzmocnienie profilaktyki pożarowej na terenie powiatu– dotarcie z przekazem edukacyjnym do szerokiego grona odbiorców,– budowanie pozytywnego wizerunku służb ratowniczych,– wzrost zaufania społecznego do straży pożarnej,– zainteresowanie młodzieży działalnością pożarniczą, zachęcanie do udziału w MDP i OSP.	<p>Pomocy – MDK Łańcut: W dniu 26.01.2025r. na terenie MDK w Łańcutcie odbył się „33 Finał Wielkiej Orkiestry Świątecznej Pomocy”. W zabezpieczeniu wydarzenia uczestniczył zastęp GBARt 3/30 w obsadzie 3-osobowej. W trakcie wydarzenia przeprowadzono pokaz udzielania pierwszej pomocy z wykorzystaniem manekina szkoleniowego oraz prezentację sprzętu i wyposażenia samochodu ratowniczo-gaśniczego. W wydarzeniu brało udział około 500 osób.</p>
<p><i>Realizacja Zarządzenia nr 19/2016 Starosty Łańcuckiego z dnia 10 maja 2016 r. w sprawie powołania Powiatowego Zespołu Zarządzania Kryzysowego</i></p>	<p>Starostwo Powiatowe w Łańcutcie</p>	<p>Posiedzenia zwołane, zgodnie z zapisami Zarządzenia nr 19/2016 Starosty Łańcuckiego</p>	<ul style="list-style-type: none">– omówienie możliwych zagrożeń związanych z obecnością na terenie powiatu łańcuckiego wilków, zwierząt prawnie chronionych,– przekazanie rekomendacji Wojewody Podkarpackiego w związku ze spodziewanymi gwałtownymi zjawiskami atmosferycznymi tj. silne burze i opady deszczu,– omówienie bieżącej sytuacji kryzysowej na terenie powiatu łańcuckiego, spowodowanej nawałnicą i ulewnymi deszczami w dniu 7 lipca br. na terenie powiatu łańcuckiego (4 posiedzenia zespołu poświęcone zostały temu zagadnieniu),– omówienie przygotowania do sezonu zimowego 2025/2026,– działania organizacyjno-logistyczne oraz prewencyjnym podejmowane przez służby, celem przygotowania się do sezonu zimowego,– omówienie możliwości uruchamiania i ogłaszania na terenie powiatu alarmu o zagrożeniu – włączania syren alarmowych.	<p>6 posiedzeń PZZK</p>



RAPORT O STANIE POWIATU ŁAŃCUCKIEGO ZA ROK 2025

• *Bezpieczeństwo Sanitarно-Epidemiologiczne*

Tabela 30. Sposoby realizacji Programu w zakresie bezpieczeństwa sanitarно-epidemiologicznego

Nazwa kampanii /programu	Jednostka odpowiedzialna za realizację oraz współuczestnicząca w realizacji kampanii czy programu	Sposób realizacji kampanii/programu	Efekty kampanii/programu	Ilość osób/jednostek oświatowych objętych kampanią
<i>Wybierz życie-pierwszy krok</i>	Państwowy Powiatowy Inspektorat Sanitarny w Łańcucie	Popularyzacja programu wśród 7 placówek nauczania i wychowania, wizytacje-monitoring wdrożenia i realizacji programu w 2 placówkach, instruktaże w zakresie wdrożenia programu 4, 2 narady z koordynatorami szkolnymi. Informacja o programie umieszczona na stronie PSSE w Łańcucie.	Głównym celem programu jest zmniejszenie występowania raka szyjki macicy i umieralności na tą chorobę.	7 placówek
<i>Nie pal przy mnie proszę</i>	Państwowy Powiatowy Inspektorat Sanitarny w Łańcucie	Przekazanie informacji na temat programu do 37 placówek nauczania i wychowania, wizytacje-monitoring wdrożenia i realizacji programu w 4 placówkach, 4 narady w zakresie wdrażania programu, 4 instruktaże. Informacja o programie umieszczona na stronie PSSE w Łańcucie oraz na profilu społecznościowym PSSE.	Celem programu jest zmniejszenie narażenia dzieci na bierne palenie tytoniu. Kształtowanie postaw odpowiedzialności za zdrowie własne i swoich bliskich, uświadomienie dzieciom, że palenie tytoniu jest szkodliwe dla zdrowia, kształtowanie u dzieci postaw asertywnych w sytuacji, gdy są narażone na bierne palenie.	37 placówek
<i>Czyste powietrze wokół nas</i>	Państwowy Powiatowy Inspektorat Sanitarny w Łańcucie	Przekazanie informacji na temat programu do 37 placówek nauczania i wychowania, wizytacje -monitoring wdrożenia i realizacji programu w 9 placówkach, 4 narady ze szkolnymi koordynatorami programu w zakresie jego wdrożenia, 9 instruktaży, powiatowy konkurs plastyczny „Czyste powietrze wokół nas”, informacja na temat programu i uroczystego rozdania nagród w MDK w Łańcucie została zamieszczona na portalu społecznościowym PSSE.	Celem programu jest wzrost kompetencji rodziców w zakresie ochrony dzieci przed ekspozycją na dym tytoniowy oraz zwiększenie umiejętności dzieci w zakresie radzenia sobie w sytuacjach, gdy przebywają w zadymionych pomieszczeniach lub gdy dorośli palą przy nich tytoń.	37 placówek
<i>Światowy Dzień bez Tytoniu</i>	Państwowy Powiatowy Inspektorat Sanitarny w Łańcucie	Przekazanie informacji popularyzującej ŚDZBT do 8 samorządów lokalnych, 19 zakładów opieki zdrowotnej, 3 redakcji mediów lokalnych do 66 placówek nauczania i wychowania; akcja profilaktyczna podczas pikniku w ramach Dni Gminy Białobrzegi, oraz w Centrum Medycznym Ant-Med. w Żołyń. Pogadanki w Szkole Podstawowej nr 2 w Korniańkowie Pn, Zespole Szkolno-Przedszkolnym w Wysokiej, Zespole Szkół nr 3 w Łańcucie.	Światowy Dzień bez Tytoniu został zainicjowany przez Światową Organizację Zdrowia ma na celu zwrócenie uwagi na zagrożenia związane z używaniem tytoniu, ma również zachęcić do 24-godzinnego okresu abstynencji od wszystkich form konsumpcji tytoniu na całym świecie.	93 placówki
<i>Światowy Dzień Rzucania Palenia Tytoniu</i>	Państwowy Powiatowy Inspektorat Sanitarny w Łańcucie	Przekazanie informacji popularyzującej ŚDRZT do 8 samorządów lokalnych, 18 zakładów opieki zdrowotnej, 3 redakcji mediów lokalnych do 66 placówek nauczania i wychowania; stoiska edukacyjne w I Liceum Ogólnokształcącym w Łańcucie oraz poradni POZ, informacja na temat kampanii została rozpropagowana na stronach internetowych PSSE Łańcut- 6 postów FB	Idea Światowego Dnia Rzucania Palenia Tytoniu ma na celu zwrócenie uwagi całego społeczeństwa globalnie i lokalnie na skutki palenia tytoniu: społeczne, ekonomiczne, a przede wszystkim na skutki zdrowotne, które spowodowane są paleniem p-papierosów, a w ostatnim czasie również e-papierosów.	92 placówki
<i>Bieg po zdrowie</i>	Państwowy Powiatowy Inspektorat Sanitarny w Łańcucie	Przekazanie informacji na temat programu do 37 placówek nauczania i wychowania, wizytacje-monitoring wdrożenia i realizacji programu w 9 placówkach, 5 instruktaży.	Celem programu jest opóźnienie lub zapobiegnięcie inicjacji tytoniowej wśród dzieci i młodzieży oraz pokazanie	37 placówek



RAPORT O STANIE POWIATU ŁAŃCUCKIEGO ZA ROK 2025

			atrakcyjności życia w środowisku wolnym od tytoniu.	
<i>Znajdź właściwe rozwiązanie</i>	Państwowy Powiatowy Inspektorat Sanitarny w Łańcucie	Przekazanie informacji na temat programu do 37 placówek nauczania i wychowania, wizytacje -monitoring wdrożenia i realizacji programu w 6 placówkach, 3 instruktaże oraz 5 porad w zakresie wdrażania programu.	Celem programu jest zapobieganie palenia tytoniu wśród uczniów, zwiększenie wiedzy w zakresie szkodliwości dymu tytoniowego.	37 placówek
<i>Skąd się biorą produkty ekologiczne</i>	Państwowy Powiatowy Inspektorat Sanitarny w Łańcucie	Przekazanie informacji na temat programu do 32 placówek nauczania i wychowania, wizytacje-monitoring wdrożenia i realizacji programu w 7 zgłoszonych placówkach, 1 narada w zakresie wdrażania programu, 5 instruktaży.	Celem programu jest zwiększenie świadomości i wiedzy na temat rolnictwa ekologicznego oraz budowanie właściwych nawyków żywieniowych od najmłodszych lat.	32 placówki
<i>Podstępne WZW</i>	Państwowy Powiatowy Inspektorat Sanitarny w Łańcucie	Przekazanie informacji na temat programu do 7 szkół ponadpodstawowych powiatu łańcuckiego, wizytacje-monitoring wdrożenia i realizacji programu w 3 placówkach, 3 instruktaże, 3 narady.	Upowszechnienie wśród młodzieży szkół ponadpodstawowych wiedzy na temat wirusowego zapalenia wątroby typu B i C.	7 placówek
<i>Światowy Dzień AIDS - 1 grudnia</i>	Państwowy Powiatowy Inspektorat Sanitarny w Łańcucie	Przekazanie informacji do 47 placówek, 8 samorządów lokalnych, 3 redakcji mediów lokalnych i 19 zakładów opieki zdrowotnej; powiatowy konkurs plastyczny „Nie daj szansy HIV”, dystrybucja materiałów edukacyjnych dla uczestników Szkoły Rodzenia, ok. 11 postów.	Poszerzenie wiedzy na temat HIV/AIDS w tym: sytuacji epidemiologicznej w zakresie HIV/AIDS, źródeł i dróg szerzenia się wirusa HIV, bezpiecznych zachowań, popularyzacja Światowego Dnia AIDS- 1 grudnia, kształtowanie odpowiedzialności za własne zdrowie i podejmowanie zdrowych wyborów życiowych, kształtowanie właściwych postaw młodzieży wobec ludzi żyjących z HIV i chorych na AIDS.	47 placówek
<i>Akcja Informacyjno-edukacyjna „Problem wagi ciężkiej”</i>	Państwowy Powiatowy Inspektorat Sanitarny w Łańcucie	Akcja ważenia plecaków w 5 szkołach podstawowych z terenu powiatu, Zespół Szkół w Kosinie - pogadanka dla uczestników Gminnych Zawodów Sportowych dla klas I-III oraz na zajęciach dla klas od I do III. Stoisko edukacyjne podczas „Pożegnania Lata” w Dąbrówkach. Informacje na stronie portalu społecznościowego PSSE FB- 11 postów	Zwrócenie uwagi na problem przeciążonych uczniowskich tornistrów, uświadomienie uczniom jak prawidłowo spakować plecak, rodzicom jak powinien wyglądać prawidłowy plecak.	5 placówek
<i>Ogólnoeuropejska kampania EFSA „Safe2Eat”</i>	Państwowy Powiatowy Inspektorat Sanitarny w Łańcucie	Przekazanie informacji do 8 samorządów, 3 redakcji mediów lokalnych. Stoisko edukacyjne podczas Dni Gminy Białobrzegi, XXIII Rodzinnego Pikniku Integracyjnego Osób Niepełnosprawnych Powiatu Łańcuckiego, Jarmarku Garncarskiego w Medyni Głogowskiej oraz pikniku „Pożegnania Lata” w Dąbrówkach, zamieszczenie informacji na temat kampanii w mediach społecznościowych- 12 postów	Zwiększenie wiedzy społeczeństwa na temat roli nauki o zapewnieniu bezpieczeństwa żywności w UE oraz zachęcenie obywateli do dokonywania świadomych wyborów żywieniowych	stoiska edukacyjne na 4 piknikach
<i>Prowadzenie działań mających na celu zwalczanie reklamy, produkcji i obrotu środkami odurzającymi tzw. „dopalaczami”</i>	Państwowy Powiatowy Inspektorat Sanitarny w Łańcucie	Informacja na stronie internetowej PSSE w Łańcucie, 13 postów, 7 stoisk edukacyjno-informacyjnych	Zwiększenie wiedzy na temat szkodliwości używania substancji psychoaktywnych	7 stoisk edukacyjnych



2.1.12 Biuro ds. Kontroli, Audytu i Ochrony Danych

W roku 2025 Biuro ds. kontroli i Audytu przeprowadziło cztery zadania zapewniające tj.:

- **Zarządzanie i administrowanie systemami informatycznymi, sieciami lokalnymi i bazami danych; bezpieczeństwo pracowników, informacji i dokumentów:**
 - Zespół Szkół nr 1,
 - Zespół Szkół nr 2,
 - Zespół Szkół nr 3,
 - Powiatowe Centrum Kształcenia Zawodowego.

- **Ponadto wykonano czynności doradcze w zakresie kontroli zarządczej:**
 - Starostwo Powiatowe - Zespół ds. zapewnienia dostępności osobom ze szczególnymi potrzebami
 - Starostwo Powiatowe - Karta Audytu
 - Starostwo Powiatowe - Sprawozdanie F03
 - Powiatowy Zespół Placówek Oświatowych – przejrzystość klasyfikacji budżetowej
 - Powiatowy Zespół Placówek Oświatowych – przejrzystość klasyfikacji budżetowej
 - Starostwo Powiatowe – draft polityki rachunkowości.

- **W ramach nadzoru Starosty Łańcuckiego nad stowarzyszeniami:**
 - Dokonano 7 kontroli stowarzyszeń.

- **W ramach kontroli wewnętrznej:**
 - Dokonano 7 kontroli w jednostkach organizacyjnych Powiatu łańcuckiego.



2.1.13 Biuro Radców Prawnych

Biuro Radców Prawnych jest niewielką komórką organizacyjną Starostwa Powiatowego w Łańcucie. W komórce tej jest zatrudniony jeden radca prawny, który jest wspomagany radcami prawnymi świadczącymi usługi na podstawie umowy zlecenia.

Do obowiązków tej komórki organizacyjnej należy świadczenie pomocy prawnej, która polega w szczególności na udzielaniu porad prawnych oraz występowania przed sądami. Udzielana przez Biuro Radców Prawnych pomoc prawna jest świadczona nie tylko na rzecz Starostwa Powiatowego w Łańcucie, ale także na rzecz pozostałych jednostek organizacyjnych powiatu zwłaszcza szkół i placówek oświatowych.

Ponadto do obowiązków radcy prawnego poza obsługą prawną należy również szereg innych obowiązków np. uczestnictwo w różnych posiedzeniach i zespołach problemowych oraz komisjach np. komisji ds. konkursów na dyrektorów szkół.

Biorąc pod uwagę działalność tej komórki organizacyjnej Starostwa Powiatowego w Łańcucie w odniesieniu do przygotowywanego Raportu o stanie powiatu za rok 2025 warty zaznaczenia jest fakt, że tak jak w poprzednich latach również w 2025 r. na wskutek postępowań sądowych oraz innych postępowań nie doszło do wypłaty żadnych odszkodowań ze strony Powiatu Łańcuckiego z powodu niewłaściwego wykonywania zadań publicznych.

Ponadto należne wierzytelności cywilnoprawne przysługujące Powiatowi Łańcuckiemu oraz Skarbowi Państwa wykonywane przez Starostę Łańcuckiego są na bieżąco egzekwowane na drodze sądowej.



2.2 Powiatowy Urząd Pracy w Łańcucie

INFORMACJA DOTYCZĄCA REALIZOWANYCH USŁUG I INSTRUMENTÓW RYNKU PRACY ORAZ ZADAŃ I INWESTYCJI PRZEZ POWIATOWY URZĄD PRACY W ŁAŃCUCIE W 2025 ROKU

Na dzień 31.12.2025 r. w bazie osób bezrobotnych PUP Łańcut zarejestrowanych było 2 629 osób bezrobotnych z tego 537 osób posiadało prawo do zasiłku.

Stopa bezrobocia w Powiecie Łańcuckim (wg stanu na koniec XII 2025 r.) wynosiła 9,8% (Województwo Podkarpackie - 9,3%, Polska – 5,7%).

Wypłacone środki Funduszu Pracy w 2025 roku na zasiłki dla osób bezrobotnych, dodatek aktywizacyjny i świadczenia integracyjne.

1.	Zasiłki dla bezrobotnych:	11 961 243,47 zł
2.	Dodatki aktywizacyjne:	1 094 481,97 zł
3.	Świadczenia integracyjne:	363 157,89 zł

Na realizację zadań aktywizujących bezrobotnych i innych osób uprawnionych PUP Łańcut w 2025r. otrzymał środki finansowe z Funduszu Pracy (FP), Europejskiego Funduszu Społecznego Plus (EFS+) oraz Krajowego Funduszu Szkoleniowego (KFS) w wysokości **11 050 395,18 zł.**

Tabela 31. Struktura źródeł finansowania działań PUP w 2025 r.

Źródło pochodzenia środków finansowych	Kwota otrzymanych środków (zł)
Algorytm FP	6 964 286,42
Programy rezerwy FP	1 100 000,00
Projekt EFS+	2 261 108,76
KFS	725 000,00
RAZEM	11 050 395,18

Wydatki poniesione przez PUP Łańcut w 2025 roku:

1.	Programy finansowane z FP i EFS+	10 325 395,18 zł
2.	Zadania realizowane w ramach KFS	725 000,00 zł
	Razem	11 050 395,18 zł

W okresie od 01.01.2025r. do 31.12.2025r. angażowano środki finansowe Funduszu Pracy, oraz Europejskiego Funduszu Społecznego Plus, realizowano niżej wymienione programy rynku pracy.



RAPORT O STANIE POWIATU ŁAŃCUCKIEGO ZA ROK 2025

Tabela 32. Liczba skierowanych osób bezrobotnych na poszczególnych formach w 2025 r.

Forma wsparcia	Liczba skierowanych osób/ utworzonych stanowisk pracy
Staż	156
Prace interwencyjne	121
Roboty publiczne	89
Dotacje	66
Prace społecznie użyteczne	33
Wyposażenie	53
Szkolenia	71
Bon zasiedleniowy	25
Bon na kształcenie ustawiczne	14
RAZEM	628

Wykres 3. Poszczególne formy wsparcia z uwzględnieniem liczby skierowanych osób w ramach zawartych umów.

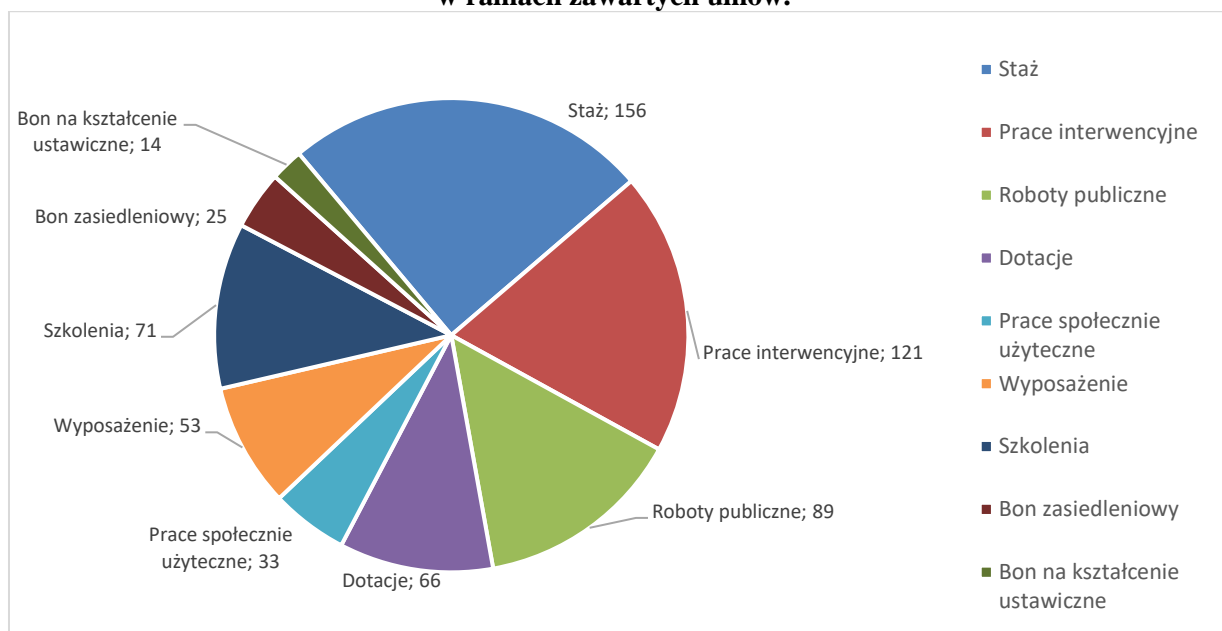

Programy rynku pracy miały na celu aktywizowanie osób bezrobotnych i poszukujących pracy oraz pomoc w uzyskaniu zatrudnienia. Wsparcie było skierowane do różnych grup osób bezrobotnych, w szczególności mających największe trudności w znalezieniu pracy.

W ramach tych programów stosowano usługi i instrumenty rynku pracy określone w ustawie w tym m. in. pośrednictwo pracy i poradnictwo zawodowe.

W okresie od 01.01.2025 r. do 31.12.2025 r. zostało przyjętych do realizacji 613 wolnych miejsc



RAPORT O STANIE POWIATU ŁAŃCUCKIEGO ZA ROK 2025

pracy. W ramach pracy subsydiowanej pozyskano 290 miejsc pracy, w tym 4 dla osób niepełnosprawnych. Natomiast niesubsydiowanych wolnych miejsc pracy zgłoszono 323, w tym 8 przeznaczonych było dla osób niepełnosprawnych. W okresie sprawozdawczym organizatorzy zgłosili 232 oferty miejsc aktywizacji zawodowej tj.: 194 oferty stażu oraz 38 ofert prac społecznie – użytecznych.

Wykres 4. Liczba miejsc pracy przyjętych do realizacji z uwzględnieniem rodzaju przeznaczenia w 2025 r.

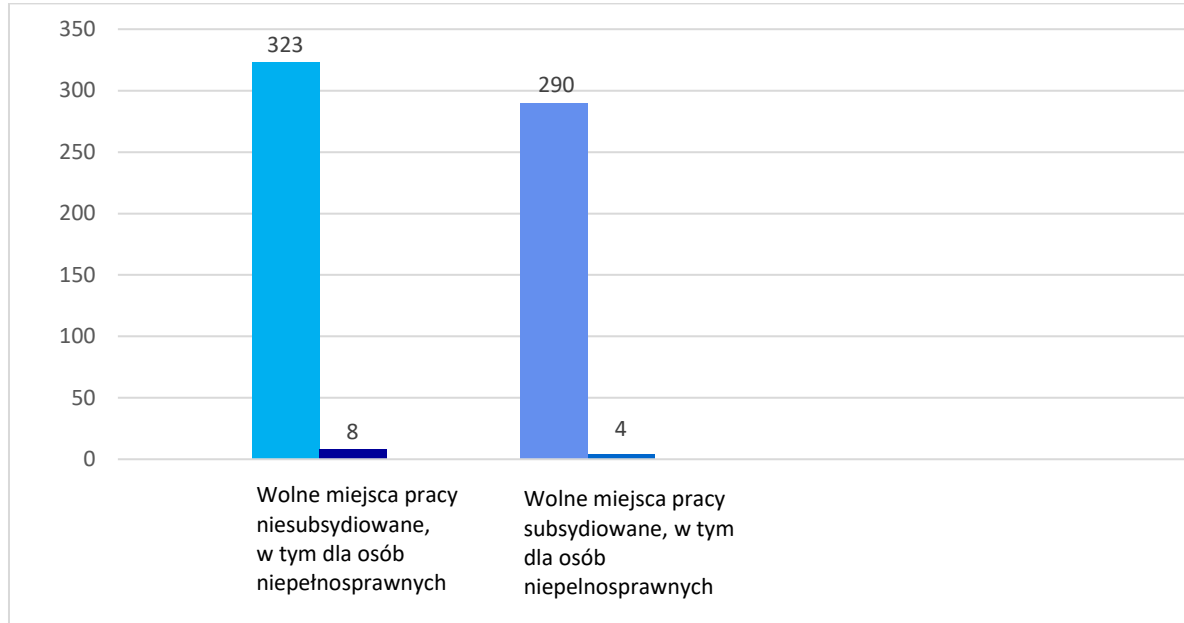

Pracodawcy najczęściej oferowali zatrudnienie na stanowiskach: sprzedawca, pracownik biurowy, robotnik gospodarczy, magazynier, pomoc kuchenna oraz sprzątaczką.

W ramach przyjętych do realizacji ofert doradcy ds. zatrudnienia wydali łącznie 676 skierowań do pracy. Od dnia 01.06.2025 r. zgodnie z przepisami nowej ustawy skierowania wydawane były tylko na oferty pracy subsydiowanej.

PROJEKTY WSPÓLFINANSOWANE Z EUROPEJSKIEGO FUNDUSZU SPOŁECZNEGO PLUS SŁUŻĄCE AKTYWIZACJI ZAWODOWEJ OSÓB BEZROBOTNYCH

W ramach nowej perspektywy finansowej Unii Europejskiej na lata 2021-2027, Powiatowy Urząd Pracy w Łańcucie w 2025 r. kontynuował realizację drugiej edycji projektu niekonkurencyjnego pn.: „Aktywizacja osób bezrobotnych z powiatu łańcuckiego (II)” w ramach programu regionalnego Fundusze Europejskie dla Podkarpacia 2021-2027 (FEP 2021-2027) współfinansowanego z Europejskiego Funduszu Społecznego Plus (EFS+) - Priorytet FEPK.07 Kapitał ludzki gotowy do zmian, Działanie FEPK.07.01 Aktywizacja zawodowa osób pozostających bez pracy.

Niniejszy projekt był projektem dwuletnim, a jego okres realizacji to: 01.02.2024 r. – 31.12.2025 r.

Budżet projektu na lata 2024-2025 wynosił: 5 330 420,24 zł, w tym dofinansowanie z UE: 4 530 857,18 zł.

W roku 2025 otrzymany limit wynosił: 2 261 108,76 zł, w tym dofinansowanie z UE: 1 921 942,43 zł.

Celem projektu była poprawa dostępu do zatrudnienia i działań aktywizujących dla osób bezrobotnych zarejestrowanych w PUP w Łańcucie, w szczególności osób: młodych poniżej 30 r.ż.



RAPORT O STANIE POWIATU ŁAŃCUCKIEGO ZA ROK 2025

oraz starszych – powyżej 55 r.ż., długotrwale bezrobotnych, kobiet, osób z niepełnosprawnościami oraz o niskich kwalifikacjach (osoby należące do tych grup określane są jako osoby znajdujące się w szczególnej sytuacji na rynku pracy i miały stanowić co najmniej 80% Uczestniczek/Uczestników projektu).

Wsparcie dla osób młodych, do 30 r.ż. udzielane było w projekcie zgodnie ze standardami określonymi w Planie realizacji Gwarancji dla młodzieży w Polsce (GdM).

W ramach projektu realizowane były następujące formy wsparcia:

Tabela 33. Liczba osób objętych wsparciem w 2025 r.

Forma wsparcia	Liczba osób objętych wsparciem w projekcie	Liczba osób objętych wsparciem w 2025 r.
Prace interwencyjne	78	32
Staże	83	31
Przyznanie bezrobotnemu jednorazowo środków na podjęcie działalności gospodarczej	46	21
Refundacja kosztów wyposażenia lub doposażenia stanowiska pracy dla skierowanego bezrobotnego	27	10
Bon na zasiedlenie	38	16
RAZEM	272	110

W 2025 r. z ww. wsparcia w projekcie skorzystało 110 Uczestniczek/Uczestników (62K, 48M), w tym 107 osób znajdujących się w szczególnie trudnej sytuacji na rynku pracy.

Głównym założonym rezultatem projektu było podjęcie zatrudnienia, w tym samozatrudnienia, przez minimum 185 Uczestniczek/Uczestników. W efekcie zatrudnienie lub samozatrudnienie po opuszczeniu programu podjęło 247 osób (138 kobiet, 109 mężczyzn), w tym w roku 2025 - 110 osób (63 kobiety, 47 mężczyzn).

Projekt partnerski pn.: „Aktywizacja zawodowa osób młodych bezrobotnych w wieku 18-29 lat, wsparcie rozwoju przedsiębiorczości”

W 2025 r. Powiatowy Urząd Pracy w Łańcucie kontynuował swój udział w realizacji projektu partnerskiego Wojewódzkiego Urzędu Pracy w Rzeszowie pn.: „Aktywizacja zawodowa osób młodych bezrobotnych w wieku 18-29 lat, wsparcie rozwoju przedsiębiorczości”. Projekt realizowany jest w ramach programu regionalnego FEP 2021-2027 - Priorytet FEPK.07 Kapitał ludzki gotowy do zmian, Działanie FEPK.07.03 Aktywizacja osób młodych pozostających bez pracy/wsparcie rozwoju przedsiębiorczości. Umowę z Wojewódzkim Urzędem Pracy w Rzeszowie (Partnerem wiodącym) o partnerstwie na rzecz realizacji ww. projektu tut. Urząd zawarł w listopadzie 2023 r. Realizacja projektu na terenie województwa podkarpackiego planowana jest do dnia 31.12.2029 r.

Projekt oferuje kompleksowe wsparcie dotacyjne na rozpoczęcie jednoosobowej działalności gospodarczej dla zarejestrowanych młodych osób bezrobotnych do 30 roku życia, realizowane zgodnie z ustawą z dnia 20 kwietnia 2004 r. o promocji zatrudnienia i instytucjach rynku pracy oraz z odpowiednimi aktami wykonawczymi do ustawy.

Celem głównym projektu jest rozwój przedsiębiorczości wśród ludzi młodych w woj. podkarpackim poprzez udzielenie min. 2 740 dotacji na rozpoczęcie działalności gospodarczej do 31.12.2029 r.

W 2025 r. tut. Urząd prowadził głównie działania o charakterze promocyjno- informacyjnym, skierowane do młodych osób bezrobotnych.



RAPORT O STANIE POWIATU ŁAŃCUCKIEGO ZA ROK 2025

Realizacja zadań w postaci udzielania młodym osobom bezrobotnym dotacji na podjęcie działalności gospodarczej ze środków wkładu własnego z Funduszu Pracy planowana jest przez tut. Urząd w następnych latach realizacji projektu. Liczba planowanych dotacji do udzielenia przez PUP Łańcut w ramach projektu wynosi: 21.

REALIZOWANE ZADANIA INWESTYCYJNE

W 2025 roku w ramach realizowanej inwestycji: „Renowacja zabytkowego budynku Powiatowego Urzędu Pracy w Łańcucie” przeprowadzono wymianę okien na parterze w siedzibie PUP (wartość inwestycji: 224 531,54 zł) oraz wykonano prace związane z osuszaniem i izolacją ścian fundamentowych na zewnątrz budynku (wartość inwestycji: 433 606,17 zł).

Ponadto zrealizowano remont kilku pomieszczeń biurowych (wartość inwestycji: 97 002,39 zł)

W 2025 roku modernizowano infrastrukturę informatyczną PUP poprzez zakup nowego sprzętu komputerowego i kserograficznego.



2.3 Zarząd Dróg Powiatowych w Łańcucie

I. INWESTYCJE ZAKOŃCZONE W 2025 R., ROZPOCZĘTE W LATACH UBIEGŁYCH

1. Przebudowa drogi powiatowej nr 1518R w Budach Łańcuckich

Okres realizacji: luty 2024 – maj 2025

System realizacji: Buduj

Długość odcinka drogi objętego przebudową: 1,916 km

Odcinek w zakresie km 6+406 – 8+322; od granicy powiatu łańcuckiego do skrzyżowania z drogą powiatową nr 1516R Korniaktów Północny – Budy Łańcuckie.

Zakres inwestycji:

- odcinkowe poszerzenie i wzmocnienie nawierzchni drogi,
- budowa nowego chodnika w km 6+406 – 7+291,50 str. lewa,
- budowa nowego chodnika w km 7+287,31 – 7+502,43 str. prawa,
- przebudowa chodnika w km 7+511,68 – 8+250,82 str. prawa,
- przebudowa odwodnienia.

Wykonawca:



Finansowanie inwestycji:

3 494 420,00 – Rządowy Fundusz Rozwoju Dróg 2024,

Pozostałe finansowanie inwestycji ze środków własnych samorządu Powiatu Łańcuckiego i Gminy Białobrzegi.

Całkowita wartość zadania: 5 mln zł

Fotografia 51. Przebudowa drogi powiatowej nr 1518R w Budach Łańcuckich





II. INWESTYCJE ROZPOCZĘTE I ZAKOŃCZONE W 2025 R.:

1. Remont drogi powiatowej nr 1 270R Żołynia – Zmysłówka – (gr. powiatu) Grodzisko Dolne

Zadanie podzielone na 2 ETAPY realizacyjne:

ETAP 1

Odcinek od obiektu mostowego do Villa Carpatia

Zakres km: 0+178 – 0+800

Długość: 622 mb

Wykonawca robót:



ETAP 2

Odcinek od Villa Carpatia przez teren niezabudowany

Zakres km: 0+800 – 2+040

Długość: 1 240 mb.

Wykonawca robót:



Zakres robót:

- remont konstrukcji nawierzchni do przeniesienia obciążeń 115 kN/oś,
- remont odwodnienia drogi.

Czas realizacji: lipiec 2025 r. – październik 2025 r.

Finansowanie inwestycji: środki własne Gminy Żołynia i Powiatu Łańcuckiego

Całkowita wartość zadania: 2,4 mln zł

2. Rozbudowa drogi powiatowej nr 1547R Albigowa – Handzlówka od km 3+199 do km 3+222

w związku z rozbiórką istniejącego mostu i budową nowego obiektu inżynierskiego w

miejsowości Handzlówka

Okres realizacji inwestycji: maj 2025 r. – lipiec 2025 r.

Długość odcinka objętego rozbudową: 23 mb

Zakres inwestycji:

- rozbiórka istniejącego mostu będącego barierą tonażową z ograniczeniem skrajni drogowej,
- budowa pełnowymiarowego obiektu inżynierskiego z rur stalowych umożliwiającego bezpieczny przejazd bez ograniczeń,
- budowa brakującego odcinka chodnika przy jezdni,
- zabezpieczenie koryta cieku w bezpośrednim styku z obiektem,
- montaż barier ochronnych.

Wykonawca:



Finansowanie inwestycji:

Uzyskano dofinansowanie z rezerwy subwencji ogólnej 2025 r. w wysokości 223 424,16 zł

Pozostałe finansowanie inwestycji ze środków własnych samorządu Powiatu Łańcuckiego i Gminy Łańcut.

Wartość zadania: 465 tys. zł brutto



Fotografia 52. Przed realizacją





Fotografia 53. Po realizacji





3. Rozbudowa drogi powiatowej nr 1 548R Kraczkowa – Cierpisz w km 2+658 – 3+567

Okres realizacji inwestycji: marzec 2025 – październik 2025

System realizacji: buduj

Długość odcinka objętego rozbudową: 909 km

Odcinek od sklepu Groszek do kościoła w miejscowości Cierpisz

Zakres inwestycji:

- poszerzenie drogi do szerokości 6m,
- wzmocnienie nawierzchni drogi,
- przebudowa odwodnienia,
- budowa chodnika jednostronnego przy jezdni długości 909 mb.

Wykonawca:

STRABAG

Finansowanie inwestycji:

Uzyskano dofinansowanie z rezerwy subwencji ogólnej 2025 r. w wysokości 16 580,84 zł
Pozostałe finansowanie inwestycji ze środków własnych samorządu Powiatu Łańcuckiego i Gminy Łańcut.

Wartość zadania: 2,9 mln zł

III. INWESTYCJE ROZPOCZĘTE ALE NIE ZAKOŃCZONE W 2025 R. (W TRAKCIE REALIZACJI):

1. Rozbudowa drogi powiatowej nr 1 548R Kraczkowa – Cierpisz w km 0+018 – 2+657

Okres realizacji inwestycji: 2024-2025-2026

System realizacji: zaprojektuj i wybuduj

Długość odcinka objętego rozbudową: 2,639 km

Odcinek od skrzyżowania w Kraczkowej do dawnego sklepu Groszek w Cierpiszu.

Planowane zakończenie zadania w czerwcu 2026 r.

Zakres inwestycji:

- rozbiórka istniejącego obiektu mostowego i budowa nowego obiektu mostowego bez ograniczeń skrajni drogi i tonażu pojazdów,



RAPORT O STANIE POWIATU ŁAŃCUCKIEGO ZA ROK 2025

- poszerzenie drogi do szerokości 6m,
- wzmocnienie nawierzchni drogi do przenoszenia obciążeń do 115 kN/oś,
- przebudowa odwodnienia,
- odcinkowa budowa chodnika.

Wykonawca:



Finansowanie inwestycji:

Dofinansowanie z Funduszu Polski Ład: 8 607 307,71 zł

Pozostałe finansowanie inwestycji ze środków własnych samorządu Powiatu Łańcuckiego i Gminy Łańcut.

Wartość inwestycji: około 10 mln zł

Fotografia 54. Droga przed realizacją inwestycji:





2. Rozbudowa drogi powiatowej nr 1 541R w Soninie

Okres realizacji inwestycji: listopad 2025 – listopad 2026

Długość odcinka objętego rozbudową: 1,296 km

km 3+463 – 4+759 Odcinek tzw. pętli o długości 1 296 m.b.

Zakres inwestycji:

- poszerzenie i wzmocnienie konstrukcji drogi do przenoszenia obciążeń do 115 kN/oś,
- przebudowa odwodnienia,
- budowa chodnika na całej długości odcinka,
- budowa przejść dla pieszych.

Wykonawca: Bieżące Utrzymanie Dróg Mariusz Ślimak



Finansowanie inwestycji:

Dofinansowanie z Rządowego Funduszu Rozwoju Dróg 2025: 3 529 606,00 zł

Pozostałe finansowanie inwestycji ze środków własnych samorządu Powiatu Łańcuckiego i Gminy Łańcut.

Wartość inwestycji: około 5 mln zł

3. Rozbudowa drogi powiatowej nr 1 544R w Husowie

Okres realizacji inwestycji: wrzesień 2025 – październik 2026

Długość odcinka objętego rozbudową: 3,025 km

km 6+220 – 9+245, odcinek od domu weselnego przed skrzyżowaniem „Górnica” do GOK w Husowie

Zakres inwestycji:

- poszerzenie i wzmocnienie konstrukcji drogi do przenoszenia obciążeń do 115 kN/oś,
- przebudowa odwodnienia,
- budowa i rozbudowa chodnika na odcinku 1 135 mb,
- budowa przejścia dla pieszych na skrzyżowaniu „Górnica” o podwyższonym standardzie bezpieczeństwa.

Wykonawca:



Finansowanie inwestycji:

Dofinansowanie z Rządowego Funduszu Rozwoju Dróg 2025: 5 219 769,00 zł

Pozostałe finansowanie inwestycji ze środków własnych samorządu Powiatu Łańcuckiego i Gminy Markowa.

Wartość inwestycji: około 7,5 mln zł



2.4 I Liceum Ogólnokształcące im. Henryka Sienkiewicza w Łańcucie

Działalność I Liceum Ogólnokształcącego w Łańcucie w 2025 roku:

Tabela 34. Udział I LO w konkursach i olimpiadach

Nazwa konkursu/olimpiady	Nauczyciel zgłaszający	Uczniowie biorący udział
XXX Olimpiada Wiedzy o żywieniu	Anna Chamielec	Emilia Kozłowska, Dominika Bester
Olimpiada Języka Angielskiego	Edyta Teichman	Pierwsza część – 22 osoby, awans do drugiej części – Witold Stadler, Adrian Góreczny, Michał Jaźwa
Olimpiada Wiedzy Chemicznej	Emilia Wiatr	Awans do drugiego etapu – Adrian Michno
Olimpiada Biologiczna	Barbara Kruk	Dagmara Kudyba
Olimpiada Literatury i Języka Polskiego	Justyna Pankiewicz	Paulina Sobuś
Olimpiada Języka Niemieckiego	Barbara Magdoń	Simon Schiffer
Olimpiada Solidarności – Dwie dekady historii	Małgorzata Szmuc	Awans do II etapu: Katarzyna Bialic, Maria Kozłowska
Olimpiada Historyczna	Małgorzata Szmuc	Hubert Dźwierzynski, Stanisław Jurek
Olimpiada Języka Łacińskiego	Anna Sobol	Kewin Andrukiewicz
Podkarpacki Konkurs Chemiczny	Emilia Wiatr	Adrian Michno
Olimpiada Znajomości Afryki	Edyta Józwiakowska	2 osoby
Konkurs Matematyczny „I LOVE Numbers”	Nauczyciele matematyki	10 osób
Konkurs historyczno – literacki „Oczami naszych przadków”	Justyna Pankiewicz	5 osób
Auschwitz a postrzeganie współczesnego świata. Konkurs historyczny	Małgorzata Szmuc	Gabriela Szmulkiewicz

Tabela 35. Osiągnięcia szkoły w olimpiadach i konkursach przedmiotowych

Nazwa sukcesów/zawodów	Nagrodzeni uczniowie	Nauczyciel opiekun
XLVII Ogólnopolska Olimpiada Języka Francuskiego	Edyta Magda 4c FINALISTKA	Magdalena Filipińska
Konkurs „Dla Niepodległej – Patroni 2024 – edukacja patriotyczna w woj. podkarpackim”	Oliwia Wierzbińska 4a - wyróżnienie	Małgorzata Szmuc
ogólnopolski konkurs” Ziemianie polscy w XX wieku”		Małgorzata Szmuc
Olimpiady Wiedzy o Wynalazczości - udział w zawodach okręgowych	Laura Paszczetnik Dawid Dziurzyński	Maria Buk-Kalinowska
Konkurs wojewódzki o na najlepszy esej historyczny „Historia oczami Podkarpacia, wolność po podkarpacku”	Maria Kozłowska	Małgorzata Szmuc
Drugie miejsce w wojewódzkim turnieju debat historycznych o puchar prezesa IPN	Drużyna z 4e	Małgorzata Szmuc
Powiatowy konkurs matematyczny „I love numbers”	Jakub Stopyra II m. Amelia Pelc i Nikola Witek – III miejsce Filip Szubart – II m. Tomasz Woś wyróżnienie	Dariusz Gwizdak Karolina Kochmańska Tomasz Sergiew Monika Wyczarska



Tabela 36. Udział I LO w zawodach sportowych

Nazwa zawodów/ dyscyplina	Nauczyciel zgłaszający	Uczniowie biorący udział
Licealiada – Piłka ręczna chłopców	Piotr Szmuc	11 osób. I miejsce w powiecie
Igrzyska Młodzieży Szkolnej w Pływaniu	Wojciech Rybak	6 osób
Licealiada – Tenis Stołowy, chłopcy	Piotr Szmuc	2 osoby. V miejsce
Licealiada – Tenis Stołowy, dziewczęta	Piotr Szmuc	2 osoby. I miejsce w powiecie
Licealiada – Piłka siatkowa chłopców	Jan Ciężar	14 osób. V miejsce

W I LO odbywają się także rozgrywki szkolne – tenis stołowy dziewcząt i chłopców, siatkówka dziewcząt i chłopców, koszykówka dziewcząt i chłopców

Wnioski:

Na pocztę służbową regularnie spływają regulaminy konkursów z różnych dziedzin wiedzy, stawiających na różne umiejętności i często dających szansę na zdobycie atrakcyjnych nagród. Warto zachęcać młodzież do udziału. Sukcesy należy nagłaśniać w mediach społecznościowych, szczególnie wobec zbliżającej rekrutacji do klas pierwszych.

Udział w projektach i innych formach ubogacania procesu kształcenia:

- wyjazd do centrum nauki Łukasiewicz,
- projekt – Popularyzacja nauki o bezpieczeństwie i prawie wśród młodzieży WSPiA - nauczyciel odpowiedzialny – Marcin Tomaszek,
- program edukacji kulturalnej dla szkół „Młodej horyzonty”. Maturalne motywy w filmie i literaturze - Małgorzata Kopeć,
- lekcje terenowe: odbyła się lekcja tego typu z fizyki - Joanna Wszola-Czerw,
- lekcje muzealne na terenie Muzeum-Zamku w Łańcucie - Małgorzata Kopeć,
- rajd IPN – Szlakiem Kurierów ZWZ - AK Trasy „Las” - reprezentacja szkoły pod kierownictwem Wojciecha Rybaka,
- noc biologów - wyjazd na Uniwersytet Rzeszowski pod kierownictwem Barbary Kruk,
- udział drużyny debatanckiej w Podkarpackiej Lidze Debat,
- udział drużyny debatanckiej w ogólnopolskim turnieju debat (online) organizowanej przez fundację Nowy Głos z Warszawy,
- zajęcia z wolontariuszami z Włoch i Holandii z języka angielskiego,
- realizacja innowacji „Chłopska szkoła biznesu”,
- godzina poezji „Pejzaże jesieni”,
- zajęcia z pracownikiem IPN Rzeszów – „Zbrodnia katyńska”
- zajęcia z pracownikiem IPN Rzeszów – „Leopold Lis – Kula lokalny, wielki bohater”,
- warsztaty biologiczne z pracownikami uniwersytetu rzeszowskiego.

Wycieczki

Od początku roku szkolnego zorganizowane zostały 34 wycieczki o różnym charakterze. We wrześniu i październiku klasy pierwsze uczestniczyły w jednodniowych wyjazdach integracyjnych. Odbyły się 3 wycieczki zagraniczne (dwie do Londynu oraz jedna na Słowację i Węgry), a w ramach programu Erasmus+ młodzież odwiedziła Słowenię.

Wycieczki krajowe miały charakter edukacyjny i pogłębiający integrację zespołów klasowych. Dbano o propagowanie zdrowego stylu życia poprzez organizowanie wyjazdów sportowych na kajaki czy łyżwy. Pogłębianiu uczuć i postaw patriotycznych służył wyjazd na rajd IPN i udział w biegu pamięci podpułkownika Pelca, w Ciepeliowie.



RAPORT O STANIE POWIATU ŁAŃCUCKIEGO ZA ROK 2025

Uczniowie klas czwartych uczestniczyli w rzeszowskim salonie maturzystów i pielgrzymce na Jasną Górę.

Udział w akcjach charytatywnych

Uczniowie odwiedzili seniorów w domu opieki „Leśniówka” w Turzy, licznie uczestniczyli w akcji „Szlachetna Paczka”.

Wydarzenia

1 września 2025 uroczystie inaugurowano rok szkolny 2025/2026. Kilka dni później uczniowie i nauczyciele wzięli udział w miejskiej edycji czytania dzieł Jana Kochanowskiego. Akademią szkolną upamiętniliśmy Święto Komisji Edukacji Narodowej i Dzień Papieski. Przeprowadzono wybory do samorządu uczniowskiego i w obecności całej społeczności szkolnej przekazano władzę zwycięzcom. W listopadzie szkoła współorganizowała i była gospodarzem powiatowych uroczystości w rocznicę odzyskania niepodległości przez Polskę połączonych z upamiętnieniem absolwenta szkoły podpułkownika Józefa Pelca, bohatera walk września 1939 r. „Sienkiewicz – amant, podróżnik, noblista” - to temat przewodni święta patrona szkoły. Grudzień upłynął pod znakiem przygotowań do świąt, odbył się festiwal i koncert kolęd, jasełka, a 19 grudnia wszystkie klasy z nauczycielami spotkały się przy świątecznych stołach

Wnioski: uroczystości szkolne, ubogacane coraz lepiej rozwijającą się oprawą muzyczną – dwa chóry i orkiestra stoją na bardzo wysokim poziomie. Młodzież pod kierownictwem nauczycieli chętnie angażuje się w ich przygotowanie co napawa optymizmem wobec zbliżającego się, wielkiego jubileuszu szkoły.

Tabela 37. Innowacje i projekty w I LO

Nazwa	Nauczyciel prowadzący
„Biologia kluczem do sukcesu” – udział uczniów kl. 3c w cyklicznych wykładach z biologii i ćwiczeniach laboratoryjnych w Instytucie Biologii Uniwersytetu Rzeszowskiego – dofinansowane przez Powiat Łańcucki	Barbara Kruk
XIII edycja ogólnopolskiej akcji Narodowe Czytanie „Kordian”	Małgorzata Kopeć Justyna Pankiewicz
Kampania #StolenMemory – projekt „Skradziona pamięć wraca do domu”	Urszula Mach Maria Buk-Kalinowska
Współpraca z WUP w Rzeszowie w realizacji projektu „Orientuj się!”, szkolenia nauczycieli w zakresie doradztwa zawodowego	Maria Buk-Kalinowska
Szkolna Internetowa Gra Giełdowa	Marta Kaczmarczyk
Udział w projektach: Żyj finansowo; Moje finanse; Lekcje z ZUS	Marta Kaczmarczyk
„Szlachetna paczka”	Urszula Mach
Ogólnopolski program „Katyń... ocalić od zapomnienia” – dąb pamięci i tablica pamiątkowa z nazwiskami absolwentów I LO zamordowanych w Zbrodni Katyńskiej	Maria Buk-Kalinowska Małgorzata Szmuc Małgorzata Kopeć Urszula Mach Marcin Tomaszek

Tabela 38. Współpraca I LO ze szkołami wyższymi

Nazwa szkoły wyższej	Zakres współpracy	Koordynator z ramienia liceum
Zakład Filologii Angielskiej w Wyższej Szkole Informatyki i Zarządzania w Rzeszowie	Współpraca w ramach projektu „Klasy Patronackie” – uczestnictwo uczniów w wykładach, ćwiczeniach oraz spotkaniach autorskich organizowanych przez uczelnię.	Ewelina Klimza
Politechnika Rzeszowska – współpraca na mocy umowy z kwietnia 2024	Udział uczniów liceum w zajęciach laboratoryjnych; w wykładach nt. podstaw mechaniki kwantowej, fizyki w medycynie; udział uczniów w pokazach z fizyki organizowanych przez uczelnię.	Joanna Wszola-Czerw
Uniwersytet Rzeszowski	Realizacja innowacji pedagogicznej "Biologia kluczem do sukcesu"	Barbara Kruk
Wyższa Szkoła Prawa i Administracji w Rzeszowie	Udział uczniów w wykładach i warsztatach z zakresu prawa – umowa o współpracy z maja 2025	Marcin Tomaszek



Tabela 39. Współpraca międzynarodowa w I LO

Nazwa projektu	Opis działań	Koordynatorzy
Polsko-Niemiecka Współpraca Młodzieży	Trwająca od 1999 roku przyjaźń pomiędzy I LO w Łańcucie a niemiecką szkołą Gesamtschule Reichshof w Eckenhagen (NRW) zaowocowała kolejnym projektem pt. „Ucząc się z przeszłości kształtujemy przyszłość”. Trzy dni spędzone wspólnie w europejskim ośrodku edukacyjnym w Vlotho, kilka dni uczestnicy wymiany spędzili w rodzinach niemieckich gospodarzy. Podczas projektu uczniowie rozwijali kompetencje językowe i społeczne, poznawali nowe miejsca, porównywali swoje zwyczaje, tradycje, historię i kulturę. Nasi niemieccy partnerzy gościli z rewizytą w naszej szkole we wrześniu 2024 r.	Urszula Mach Edyta Józwiakowska Marcin Ziajka Magdalena Antosz
Polsko-Francuska Współpraca Młodzieży	Przygotowanie do współpracy szkół rozpoczęło się w maju 2023 r. W dniach 11-20 maja 2025 gościliśmy w I LO sześciuosobową grupę uczniów z Lycee Briace z Francji wraz z 2 opiekunkami, którzy przebywali w naszej szkole w ramach programu Erasmus+. Realizowali program dydaktyczny i kulturalny, objęty umową o partnerstwie pomiędzy szkołami.	Magdalena Filipińska Maria Buk-Kalinowska
„Inni, a tacy sami - w poszukiwaniu wspólnych wartości”	Krótkoterminowy wniosek, złożony w lutym 2024, zrealizowany w dniach 24marca – 3 kwietnia 2025. W ramach projektu zaplanowano mobilność edukacyjną jedenastoosobowej grupy uczniów I LO wraz z 2 opiekunami do Francji w marcu 2025.	Magdalena Filipińska Marcin Ziajka
Współpraca ze szkołą polską na Ukrainie	Przyjazd z uczniami szkoły polskiej koło Lwowa, prowadzonej przez Panią Irynę Hlushyk, zainspirowanej pracą w naszym liceum w roku szk. 2021/2022 (odział przygotowawczy)	Urszula Mach, Edyta Józwiakowska, Marcin Ziajka

Warunki lokalowe i baza dydaktyczna

Baza lokalowa szkoły oceniana jest jako dobra i w pełni wystarczająca do realizacji zadań dydaktycznych, wychowawczych i opiekuńczych. Budynek jest systematycznie remontowany i modernizowany, co przyczynia się do podnoszenia estetyki otoczenia oraz komfortu nauki i pracy. Podejmowane działania mają również na celu zwiększenie bezpieczeństwa uczniów i pracowników – obejmują m.in. modernizację instalacji, poprawę systemów zabezpieczeń oraz unowocześnianie wyposażenia sal.

Szczegółnej uwadze podlega dostosowanie przestrzeni dla osób z niepełnosprawnościami. Wdrażane są rozwiązania architektoniczne ułatwiające dostęp do budynku i poszczególnych jego części (m.in. dźwig osobowy, krzeselka windowe, podjazd, schodołaz).

Tabela 40. Prace modernizacyjne i remontowe, które odbyły się w 2025 roku.

Program	Nazwa zadania, zakres prac
Polski Ład	„Modernizacja budynków I Liceum Ogólnokształcącego w Łańcucie i Poradni Psychologiczno-Pedagogicznej w Łańcucie” 1. Modernizacja infrastruktury wodno-kanalizacyjnej. 2. Modernizacja infrastruktury elektroenergetycznej. 3. Modernizacja infrastruktury edukacyjnej, w tym remont większości pomieszczeń szkoły. 4. Modernizacja infrastruktury społecznej. 5. Modernizacja infrastruktury telekomunikacyjnej –sieć radiowęzłowa.



RAPORT O STANIE POWIATU ŁAŃCUCKIEGO ZA ROK 2025

Fundusze Europejskie dla Podkarpacia 2021-2027	„Dostosowanie budynków I Liceum Ogólnokształcącego im. Henryka Sienkiewicza do potrzeb osób z niepełnosprawnościami” 1) wykonanie platformy pionowej (windy) w wewnętrznej klatce schodowej 2) przebudowa biegu schodowego w poziomie piętra, 3) wykonanie krzeseł schodowych, 4) modernizacja instalacji elektrycznej i teletechnicznej, 5) wykonanie dźwiękowego systemu ostrzegawczego DSO do przekazywania komunikatów alarmowych i ewakuacyjnych w sytuacjach zagrożenia w budynkach, takich jak pożar, awaria czy inne niebezpieczeństwa.
Fundusze Europejskie dla Podkarpacia 2021-2027	Wyposażenie dwóch pracowni komputerowych, narzędzia STEAM w ramach projektu pn. <i>Rozwój szkolnictwa ogólnokształcącego w Powiecie Łańcuckim.</i>
Fundusze Europejskie dla Podkarpacia 2021-2027	Modernizacja sieci teleinformatycznej – okablowanie elektryczne i internetowe i wzmocnienie sieci LAN

Fotografia 55. Prace remontowe w budynkach I LO

Projekt: „Rozwój szkolnictwa ogólnokształcącego w Powiecie Łańcuckim”
Zadanie: „Dostosowanie budynków I Liceum Ogólnokształcącego im. H. Sienkiewicza w Łańcucie do potrzeb osób z niepełnosprawnościami”

Umowa nr OR.273.11.2025 z dnia 30 czerwca 2025

Koszt przedsięwzięcia 773 424 zł – dofinansowane ze środków Unii Europejskiej w ramach programu Fundusze Europejskie dla Podkarpacia 2021-2027

Wykonawca: Liftprojekt Rafalik sp. k.

Zakres prac

- Wykonanie platformy pionowej (windy) wewnętrznej
- Wykonanie krzeseł schodowych
- Wykonanie pochylni na poziomie piętra
- Modernizacja instalacji elektrycznej i teletechnicznej
- Wykonanie DSO (dźwiękowego systemu ostrzegawczego)



Fotografia 56. Prace remontowe w budynkach I LO – winda wewnętrzna

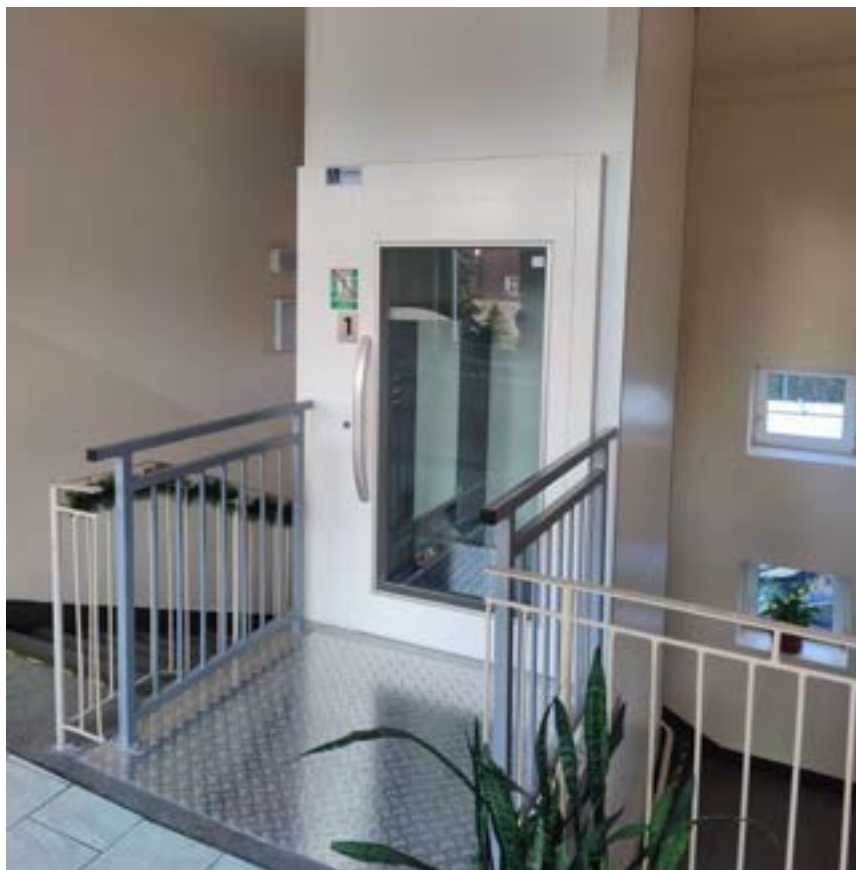



Fotografia 57. Prace remontowe w budynkach I LO – krzesło schodowe



Fotografia 58. Prace remontowe w budynkach I LO – pochylnia





Fotografia 59. Prace remontowe w budynkach I LO – Program Inwestycji Strategicznych

Modernizacja budynków I Liceum Ogólnokształcącego i Poradni Psychologiczno-Pedagogicznej przy ul. Mickiewicza 3 w Łańcutie

Umowa nr OR.273.4.2024 z dnia 9 września 2024

Koszt przedsięwzięcia 4 640 856,94 zł,

w tym

3 999 999 zł – współfinansowane z Rządowego Funduszu Polski Ład – Program Inwestycji Strategicznych

Wykonawca: Rembisz Sp. z o.o.

Zakres prac

- Modernizacja sieci centralnego ogrzewania, wodno-kanalizacyjnej i elektroenergetycznej
- Remont stropu nad holem
- Remont i wymiana parkietów
- Wymiana podłóg w salach lekcyjnych
- Malowanie ścian i sufitów
- Remont klatek schodowych
- Remont szatni
- Odnowienie stolarki drzwiowej



Fotografia 60. Szatnie

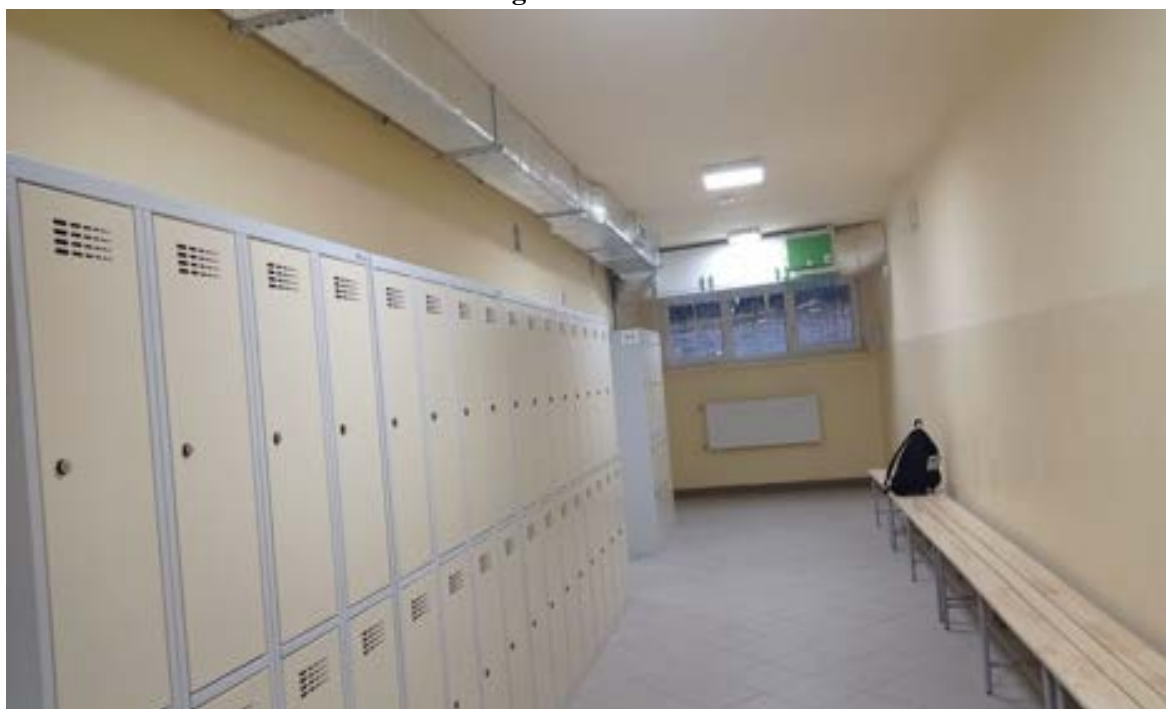



Fotografia 61. Sale lekcyjne





Fotografia 62. Łazienka



Fotografia 63. Strop nad holem





RAPORT O STANIE POWIATU ŁAŃCUCKIEGO ZA ROK 2025





Fotografia 64. Wyremontowany parkiet w holu





Fotografia 65. Korytarz przy salach lekcyjnych





Fotografia 66. Remont oświetlenia





2.5 Zespół Szkół Nr 1 im. Janusza Korczaka w Łańcucie

Działalność Zespołu Szkół Nr 1 im. Janusza Korczaka w Łańcucie w 2025 roku:

1. Szkoła bierze udział w projekcie FEPK.07.12-IP,01-001/23-00 pt. „Orientuj się”, według umowy podpisanej w 2024 roku. W roku kalendarzowym 2025 wyposażono Szkolny Ośrodek Kariery. Został on zaopatrzony w meble, pakiet literatury i narzędzi dydaktycznych z zakresu doradztwa zawodowego, pakiet programów komputerowych i licencji oraz sprzęt komputerowy i multimedialny. Dodatkowo kadra kierownicza, nauczyciele oraz pedagodzy brali udział w szkoleniu z zakresu doradztwa zawodowego.

Fotografia 67. Wyposażenie Szkolnego Ośrodka Kariery



2. W roku 2025 szkoła kontynuuje realizację projektu „Podniesienie jakości kształcenia ogólnego w Powiecie Łańcuckim” nr FEPK.07.12-IP.01-0038/23. W ramach inicjatywy uczniowie rozwijają swoją wiedzę i umiejętności w oparciu o przekazane im książki oraz pomoce dydaktyczne. Przewidziane formy wsparcia dla uczniów to zajęcia uzupełniające z matematyki i języka angielskiego, oraz zajęcia rozwijające z matematyki, języka angielskiego, języka hiszpańskiego, języka niemieckiego, geografii i biologii. Łącznie z projektu w roku szkolnym 2025/2026 korzysta 146 uczniów.



Fotografia 68. Zakupione pomoce dydaktyczne dla uczniów w ramach projektu



Fotografia 69. Realizowane zajęcia dla uczniów





Tabela 41. Zrealizowane/kontynuowane inwestycje/remonty w roku 2025 r.

Nazwa zadania	Zakres prac
I. INWESTYCJE	
Powiatowa Hala Sportowa im. ks. dr. Ignacego Kozieli przy Zespole Szkół Nr 1 im. Janusza Korczaka w Łańcucie 22 kwietnia 2025 r. – pozwolenie na użytkowanie budynku hali sportowej wraz z zapleczem 1 września 2025 – oficjalne otwarcie hali	<ul style="list-style-type: none">• Powierzchnia zabudowy: 1591,40 m²• Powierzchnia użytkowa: 2277,88 m²• Szerokość elewacji frontowej: 56,21 m• Ilość kondygnacji podziemnych: 2• Ilość kondygnacji nadziemnych: 2• Wysokość budynku: do 11,87 m• Kubatura budynku: do 19683,00 m³
Siłownia w budynku hali sportowej 14.08.2025 r.	<ul style="list-style-type: none">• Dostawa i montaż wyposażenia siłowni w sprzęt sportowy w budynku hali sportowej
Przebudowa pomieszczeń sanitarnych w celu dostosowania dostępności dla osób niepełnosprawnych i ze szczególnymi potrzebami w budynku Zespołu Szkół Nr 1 im. J. Korczaka w Łańcucie przy ul. Grunwaldzkiej 11	<p>Przebudowa pomieszczeń sanitarnych</p> <ul style="list-style-type: none">• wymiana pionów kanalizacji sanitarnej oraz pionów wody zimnej i c.w.u .• zamiana wentylacji grawitacyjnej na wentylację mechaniczną,• wymiana grzejników c.o.• licowanie ścian płytkami z kamieni sztucznych,• posadzki z płytek kamionkowych,• dwukrotne malowanie ścian,• skrzydła drzwiowe pełne jednoskrzydłowe,• sufity podwieszane,• montaż luster,• montaż suszarek do rąk, suszarki do włosów, podajników na papier toaletowy, pojemników na odpady, dozowników na mydło, blatów pod umywalki <p>Parter budynku – przebudowa istniejącej umywalni i szatni dostosowana została do korzystania przez uczniów niepełnosprawnych, wydzielono toaletę dla osób niepełnosprawnych z bezpośrednim wejściem z korytarza. Umywalnia została wyposażona w trzy kabiny, trzy umywalki oraz wydzieloną część sanitarną dostosowaną dla osób niepełnosprawnych wyposażoną w umywalkę brodzik z natryskiem i miskę ustępową. Kabiny natryskowe wydzielone ściankami</p>



RAPORT O STANIE POWIATU ŁAŃCUCKIEGO ZA ROK 2025

	<p>systemowymi. Szatnia wyposażona została w szafki szatniowe. Wyremontowano pomieszczenie magazynowe zostały wymienione drzwi wejściowe pomalowano ściany i sufit</p> <p>I i II piętro - zostały przebudowane sanitariaty dla kobiet (dziewcząt) wyposażone po trzy miski ustępowe i trzy umywalki na każdej kondygnacji wydzielone przedścionkami od korytarzy oraz pomieszczenia gospodarcze z wejściem z przedścionków. Po prawej stronie bloki sanitarne dla chłopców wyposażone po dwie kabiny ustępowe na każdej kondygnacji po dwie umywalki i po dwa pisuary. Pomieszczenia wydzielone przedścionkami od korytarza głównego</p>
II. REMONTY	
Remont dachu oraz pomieszczeń dydaktycznych i administracyjnych na części budynku Zespołu Szkół Nr1 im. Janusza Korczaka w Łańcucie	<ol style="list-style-type: none">1. Remont przewodów kominowych i wentylacyjnych<ul style="list-style-type: none">• remont skorodowanego komina spalinowego i wentylacyjnego (wykonanie nowej czapy i podmurowanie z cegły trzonów kominów, zabezpieczenie czap kominowych roztworem asfaltowym, obróbka blacharska blachą powlekaną czapki komina spalinowego),• montaż nowych krutek wentylacyjnych.2. Demontaż starej instalacji odgromowej i montaż nowej.3. Remont pokrycia dachowego i rynien spustowych<ul style="list-style-type: none">• demontaż starych rynien i montaż nowych• czyszczenie i umycie detergentem dachu, malowanie farbą z wysoką odpornością na promienie UV.
Remont pokrycia dachowego przewiązki	<ul style="list-style-type: none">• rozebranie pokrycia dachowego z papy,• czyszczenie pozostałości papy i lepiku,• położenie papy termozgrzewalnej (2 warstwy) i obróbki z papy nawierzchniowej,• uzupełnienie odprysków w gzymsach, całość gzymsów przemalowana
Remont pomieszczeń dydaktycznych i administracyjnych w budynku Zespołu Szkół Nr1 w Łańcucie	<ol style="list-style-type: none">1. Pomieszczenia administracyjne - 29A, 29B, 29C, korytarz.2. Pomieszczenia dydaktyczne – s. 35, s. 40<ul style="list-style-type: none">• przetarcie istniejących tynków wewnętrznych zeszkobanie farb,• szpachlowanie nierówności powierzchni tynku,• wklejenie siatki zbrojącej sufitu,• położenie gładzi gipsowej jednowarstwowej na sufitach,• położenie gładzi gipsowej dwuwarstwowej na ścianach,• dwukrotne malowanie ścian i sufitów farbą emulsyjną,• jednokrotne malowanie lamperii lakierem bezbarwnym,• malowanie grzejników,• wykucie z muru i wstawienie nowych drzwi wewnętrznych w pomieszczeniach administracyjnych,• posadzki z paneli podłogowych,• renowacja drzwi wejściowych
III. PROGRAMY I PROJEKTY	
Projekt pn. „Rozwój szkolnictwa ogólnokształcącego w Powiecie Łańcuckim	<ol style="list-style-type: none">1. Sala komputerowa wyposażona w: 10 komputerów stacjonarnych typu „all-in-one”.2. Sala do nagrywania podcastów wyposażona w: aparat fotograficzny, mixer, mikrofon, ramie do mikrofonu, oświetlenie główne, Softbox NiceFoto, kolorowe oświetlenie tła, oświetlenie kontrolujące, statyw oświetleniowy, słuchawki oświetleniowe.3. Sala konferencyjna wyposażona w: monitor interaktywny, kamera System videokonferencyjny, kamera internetowa, komputer.4. Sale językowe wyposażone w: komputer 2 szt., laptopy 2 szt., moduł obsługi paneli 2 szt., stanowiska uczniowskie 32 szt., słuchawki z mikrofonem 34 szt., panele akustyczne 2 szt., głośniki do zabudowy w biurku 2 szt., stół ucznia 16 szt., biurko nauczyciela 2 szt., krzesło ucznia 32 szt., monitory interaktywne 2 szt., drukarki 4 szt.
Program „Krajowy Plan Odbudowy”	<ul style="list-style-type: none">• Laptopy – 53 szt.• Tablety - 32 szt.• Laptopy przeglądarkowe – 15 szt.



Fotografia 70. Hala Sportowa przy ZS Nr 1 i ZS Nr 3





Fotografia 71. Siłownia





Fotografia 72. Przebudowa pomieszczeń sanitarnych - I i II piętro





RAPORT O STANIE POWIATU ŁAŃCUCKIEGO ZA ROK 2025





RAPORT O STANIE POWIATU ŁAŃCUCKIEGO ZA ROK 2025





Fotografia 73. Przebudowa pomieszczeń sanitarnych - parter

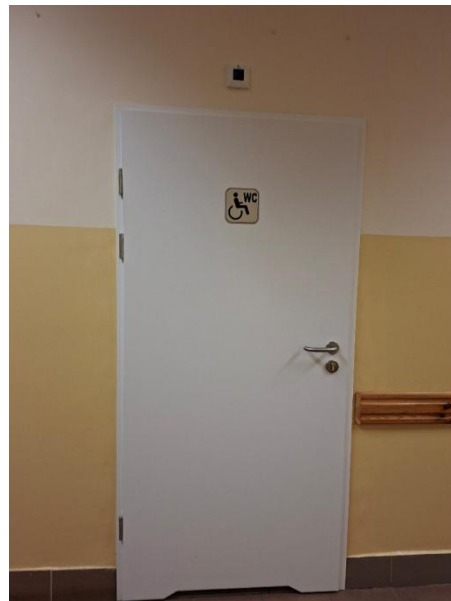



Fotografia 74. Remont dachu





Fotografia 75. Remont pokrycia dachowego przewiązki





Fotografia 76. Sala lekcyjna 40





Fotografia 77. Sala lekcyjna 35





Fotografia 79. Sala lekcyjna 200

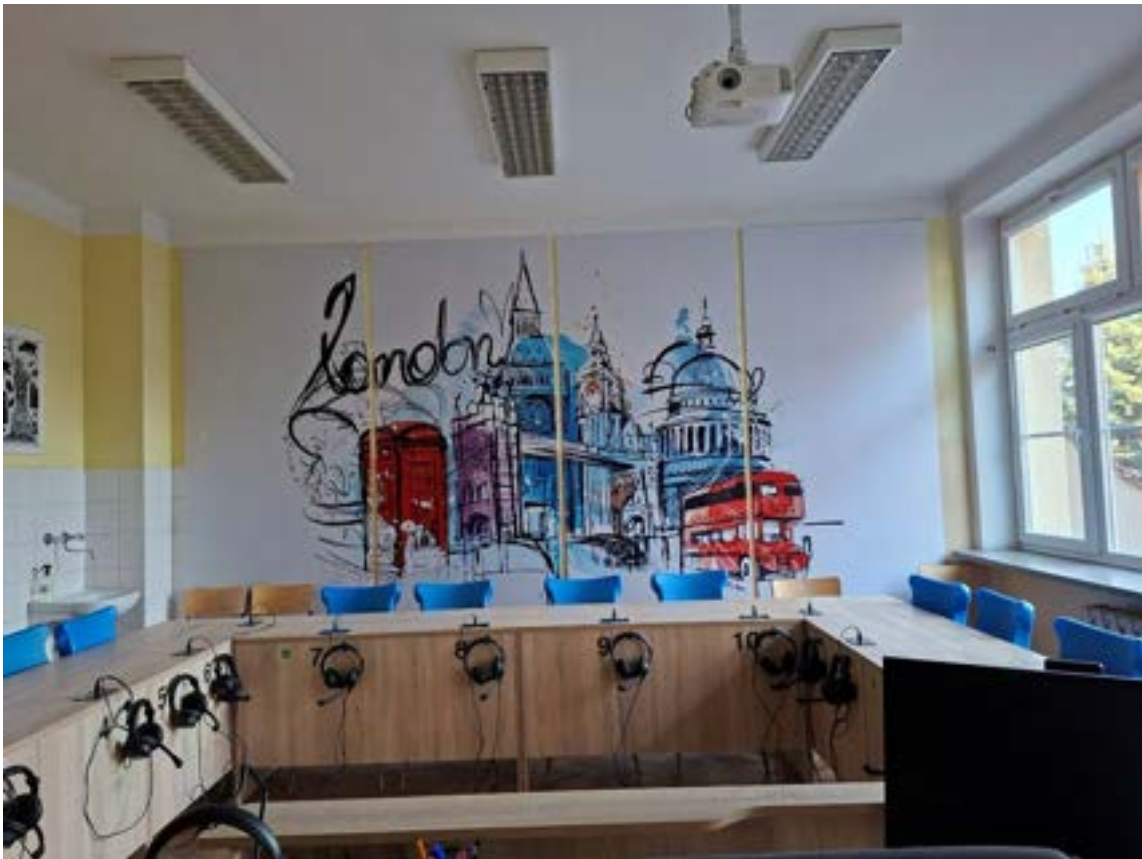



Fotografia 80. Remont pomieszczeń biurowych i korytarzyka

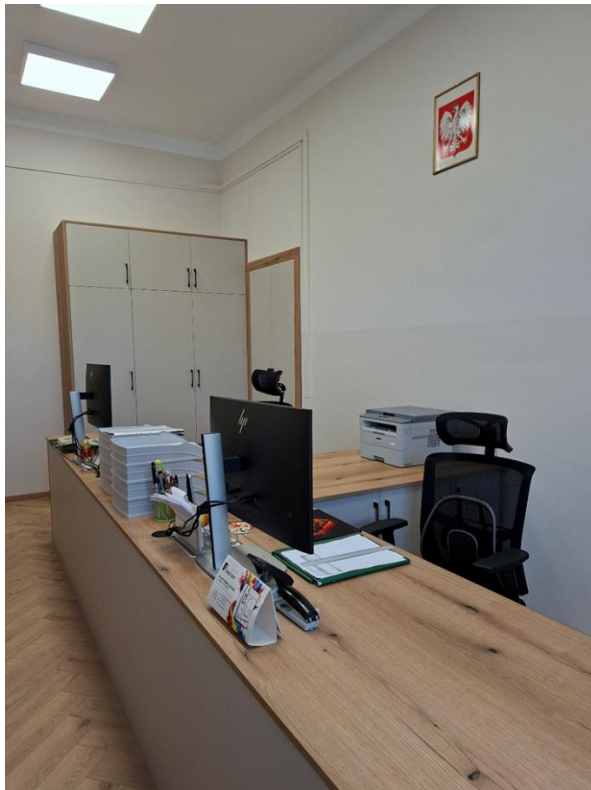



Fotografia 81. Remont pomieszczenia socjalnego





Sukcesy naukowe i artystyczne uczniów II LO w roku szkolnym 2024/2025 i 2025:

- 10 laureatów etapu centralnego ogólnopolskiego konkursu edukacyjnego „Silni Polską” organizowanego przez Biuro Edukacji Narodowej Instytutu Pamięi Narodowej

Fotografia 82. Ogólnopolski konkurs edukacyjny „Silni Polską”



- 11 laureatów ogólnopolskiej olimpiady przedmiotowej z języka angielskiego OLIMPUS w Sesji Wiosennej (miejsca: 2x10, 2x11, 12, 2x13, 14, 3x15)
- laureat ogólnopolskiej olimpiady przedmiotowej z matematyki OLIMPUS w Sesji Zimowej (miejsce 8)
- II miejsce w Ogólnopolskim Konkursie Krajoznawczym Organizowanym przez PTTK w kategorii prac indywidualnych
- II i III miejsce w finale ogólnopolskiego konkursu fotograficznego „Śladami Józefa Ulmy”
- wyróżnienia w Ogólnopolskim Konkursie Logicznego Myślenia
- wyróżnienia w finale IX Wojewódzkiego Konkursu „Śladem Wielkich Polaków” dot. wiedzy o życiu i twórczości Czesława Miłosza
- finaliści powiatowego etapu XL Konkursu Matematycznego im. prof. Jana Marszała
- I, III miejsce oraz wyróżnienie w VII edycji powiatowego konkursu matematycznego „I love numbers” (poziom rozszerzony)
- III miejsce oraz wyróżnienie w VII edycji powiatowego konkursu matematycznego „I love numbers” (poziom podstawowy)
- II miejsce w Powiatowym Konkursie Recytatorskim „Sto lat Pana Cogito”
- I, II, III miejsce w konkursie „Nie daj szansy HIV”



- I, II miejsce oraz dwa wyróżnienia w Powiatowym Konkursie Recytatorskim „Miłość w słowach i do słów”

Fotografia 83. Powiatowy Konkurs Recytatorski „Miłość w słowach i do słów”



- III miejsce i dwa wyróżnienia w finale XVI Ogólnopolskiego Konkursu Fotograficznego „A to Polska właśnie...”

Sukcesy sportowe uczniów II LO:

- V miejsce w Finale Wojewódzkim Licealiady w piłce siatkowej dziewcząt (I miejsce w powiecie)
- V miejsce w Finale Wojewódzkim Licealiady w piłce ręcznej chłopców (I miejsce w powiecie)
- III miejsce w Półfinale Wojewódzkiej Licealiady w koszykówce chłopców (I miejsce w powiecie)
- III miejsce w Rejonowej Licealiadzie w piłce siatkowej chłopców (I miejsce w powiecie)



RAPORT O STANIE POWIATU ŁAŃCUCKIEGO ZA ROK 2025

- IV miejsce w Rejonowej Licealiadzie w tenisie stołowym drużynowo chłopców (I miejsce w powiecie)
- V miejsce w Rejonowej Licealiadzie w tenisie stołowym drużynowo dziewcząt (II miejsce w powiecie)
- VII miejsce w Finale Rejonowej Licealiady w szachach drużynowych (I miejsce w powiecie)
- I miejsce w Finale Powiatowej Licealiady w koszykówce dziewcząt
- I miejsce w Finale Powiatowej Licealiady w indywidualno-drużynowych biegach przełajowych dziewcząt
- I miejsce w Finale Powiatowej Licealiady w indywidualno-drużynowych biegach przełajowych chłopców
- I miejsce w Finale Powiatowej Licealiady w sztafetowych biegach przełajowych chłopców
- II miejsce w Finale Powiatowej Licealiady w sztafetowych biegach przełajowych dziewcząt
- II miejsce w Finale Powiatowej Licealiady w piłce ręcznej dziewcząt
- I miejsce w Mistrzostwach Powiatu Łańcuckiego w Pływaniu Szkół Podstawowych i Średnich (50m stylem klasycznym, kat. dziewcząt)
- II miejsce w Mistrzostwach Powiatu Łańcuckiego w Pływaniu Szkół Podstawowych i Średnich (50m stylem klasycznym, kat. chłopców)
- II miejsce w Mistrzostwach Powiatu Łańcuckiego w Pływaniu Szkół Podstawowych i Średnich (50m stylem dowolnym, kat. chłopców)
- III miejsce w Mistrzostwach Powiatu Łańcuckiego w Pływaniu Szkół Podstawowych i Średnich (50m stylem dowolnym, kat. chłopców)
- III miejsce w Mistrzostwach Powiatu Łańcuckiego w Pływaniu Szkół Podstawowych i Średnich (50m stylem klasycznym, kat. chłopców)
- III miejsce w Mistrzostwach Powiatu Łańcuckiego w Pływaniu Szkół Podstawowych i Średnich (50m stylem dowolnym, kat. dziewcząt)
- I miejsce w Mistrzostwach Łańcuta Szkół Średnich w Piłce Nożnej chłopców i dziewcząt
- I miejsce w Mistrzostwach Łańcuta Szkół Średnich w Halowej Piłce Nożnej
- I miejsce w Andrzejkowych Mistrzostwach Łańcuta w Pływaniu Szkół Podstawowych i Średnich (100m stylem klasycznym, kat. dziewcząt)
- I miejsce w Andrzejkowych Mistrzostwach Łańcuta w Pływaniu Szkół Podstawowych i Średnich (50m stylem dowolnym, kat. chłopców)
- II miejsce w Andrzejkowych Mistrzostwach Łańcuta w Pływaniu Szkół Podstawowych i Średnich (50m stylem dowolnym, kat. chłopców)
- II miejsce w Andrzejkowych Mistrzostwach Łańcuta w Pływaniu Szkół Podstawowych i Średnich (100m stylem klasycznym, kat. chłopców)
- III miejsce w Andrzejkowych Mistrzostwach Łańcuta w Pływaniu Szkół Podstawowych i Średnich (100m stylem klasycznym, kat. dziewcząt)
- III miejsce w Andrzejkowych Mistrzostwach Łańcuta w Pływaniu Szkół Podstawowych i Średnich (50m stylem dowolnym, kat. dziewcząt)
- III miejsce w Andrzejkowych Mistrzostwach Łańcuta w Pływaniu Szkół Podstawowych i Średnich (100m stylem klasycznym, kat. chłopców)
- I miejsce w Turnieju Siatkówki Dziewcząt o Puchar Dyrektora ZSL w Leżajsku
- I miejsce w Turnieju piłkarskim szkół Średnich o mistrzostwo Miasta Łańcuta



Fotografia 84. Turniej piłkarski szkół Średnich o mistrzostwo Miasta Łańcuta



- I miejsce w Finale Powiatowej Licealiady w piłce ręcznej dziewcząt
- II miejsce w Powiatowych Mistrzostwach w pływaniu (sztafeta mieszana 6x50m stylem dowolnym)



Fotografia 85. Powiatowe Mistrzostwa w pływaniu



Przedsięwzięcia i wyróżnienia II LO:

- szkolna edycja Narodowego czytania – piękno poezji Jana Kochanowskiego

Fotografia 86. Narodowe czytanie – piękno poezji Jana Kochanowskiego





RAPORT O STANIE POWIATU ŁAŃCUCKIEGO ZA ROK 2025

- zajęcia warsztatowe dla uczniów w ramach IX edycji szkolnych obchodów Europejskiego Dnia Języków Obcych
- udział w ogólnopolskiej akcji „Szkoła do hymnu”
- uroczyste otwarcie Powiatowej Hali Sportowej im. Ks. dr. I. Koziei w Łańcucie

Fotografia 87. Uroczyste otwarcie Powiatowej Hali Sportowej im. Ks. dr. I. Koziei w Łańcucie





RAPORT O STANIE POWIATU ŁAŃCUCKIEGO ZA ROK 2025

- uroczyste obchody Święta Niepodległości pn. „Pieśni patriotyczne śpiewają pokolenia”

**Fotografia 88. Uroczyste obchody Święta Niepodległości
pn. „Pieśni patriotyczne śpiewają pokolenia”**



- organizacja X edycji powiatowego konkursu „RUBIKUJ –Turniej Łamigłówek i Gier Logicznych” dla uczniów szkół podstawowych

**Fotografia 89. X edycja powiatowego konkursu
„RUBIKUJ –Turniej Łamigłówek i Gier Logicznych”**





- organizacja II edycji międzyszkolnego konkursu języka angielskiego i hiszpańskiego SPANGLISH

Fotografia 90. II edycja międzyszkolnego konkursu języka angielskiego i hiszpańskiego SPANGLISH



- organizacja III edycji międzyszkolnego konkursu języka angielskiego GREAT ENGLISH CHALLENGE w ramach Dnia Otwartej Szkoły
- współorganizacja V Otwartych Mistrzostw Powiatu Łańcuckiego w halowej piłce nożnej chłopców
- współorganizacja IV Otwartych Mistrzostw Powiatu Łańcuckiego w piłce siatkowej dziewcząt
- organizacja Powiatowego Konkursu Recytatorskiego „Sto lat Pana Cogito” we współpracy z MBP w Łańcucie, pod honorowym patronatem UR, Starosty Łańcuckiego i Burmistrza Miasta Łańcuta
- szkolna odsłona Światowego Dnia Zdrowia Psychicznego
- organizacja szkolnego konkursu filozoficznego „Dobro i Zło”
- organizacja Finału Powiatowych Igrzysk Dzieci, Igrzysk Młodzieży Szkolnej i Licealiady w szachach drużynowych
- prowadzenie zajęć warsztatowych dla uczniów II LO oraz szkół podstawowych w ramach innowacyjnego projektu „Dotknięci cyberprzemocą”
- organizacja zajęć terenowych w Tarnawce, Markowej i Łańcucie śladami lokalnych bohaterów (Franciszek Majewski, rodzina Ulmów, Adam Stysioł)
- opracowanie i przeprowadzenie gry miejskiej Śladami „Iskry” na terenie Łańcuta dla uczniów szkół ponadpodstawowych
- spotkanie w bibliotece szkolnej z Barbarą Pondel z domu Stysioł – wnuczką porucznika Adama Stysioła
- przygotowanie w MDK widowiska artystycznego „Spotkanie z historią” z programem patriotycznym i wystawą lapbooków uczniowskich



- Konferencja „Rusz po zdrowie – wszystko zaczyna się w głowie” i Dzień Otwarty 2025

Fotografia 91. Konferencja „Rusz po zdrowie – wszystko zaczyna się w głowie”





RAPORT O STANIE POWIATU ŁAŃCUCKIEGO ZA ROK 2025

- przeprowadzenie sondy na temat sześciu ważnych wartości (patriotyzm, niepodległość, bohaterstwo, wolność, pamięć, dobro Ojczyzny) i montaż filmu
- przygotowanie scenariusza i nagranie filmu dokumentalno-fabularnego „Porucznik Adam Stysioł ISKRA wolności z Łąncuta”
- Wyjazd do Niemiec grupy uczniów w ramach Międzynarodowej współpracy Polsko-Niemiecko-Ukraińskiej, udział w międzynarodowym projekcie ekologicznym
- wycieczka szkolna do Londynu

Fotografia 92. Wycieczka szkolna do Londynu





- organizacja etapu okręgowego Olimpiady Wiedzy o Społeczeństwie Coptiosh

Fotografia 93. Olimpiada Wiedzy o Społeczeństwie Coptiosh



- udział w ogólnopolskim projekcie „Szkoła bez Przemocy – Razem dla Zdrowia! Wspieranie zdrowia psychicznego poprzez przeciwdziałanie przemocy rówieśniczej.

Fotografia 94. Projekt „Szkoła bez Przemocy – Razem dla Zdrowia!”





RAPORT O STANIE POWIATU ŁAŃCUCKIEGO ZA ROK 2025

Działalność charytatywna II LO:

- pomoc w organizacji XVI Spartakiady Osób Niepełnosprawnych Powiatu Łańcuckiego
- pomoc w organizacji XXII Rodzinnego Pikniku Integracyjnego Osób Niepełnosprawnych Powiatu Łańcuckiego
- pomoc w organizacji XVI Przeglądu Twórczości Artystycznej Osób Niepełnosprawnych Powiatu Łańcuckiego
- udział uczniów w kweście na łańcuckim cmentarzu na rzecz Towarzystwa Pomocy św. Brata Alberta
- udział w akcji pomocowej „Pacuszka dla Maluszka”
- udział w akcji pomocowej „Buciki dla Afryki”
- udział w corocznej kampanii „Pola nadziei”
- działalność charytatywna uczniów w ramach akcji „Tak Pomagam” organizowanej przez Caritas
- udział w ogólnopolskim projekcie społecznym „Szlachetna Paczka” organizowanym przez Stowarzyszenie Wiosna
- zaangażowanie w akcję charytatywną na rzecz uczennicy II LO

Inne:

- warsztaty historyczne dla uczniów w IPN w Rzeszowie
- współpraca z fundacją SOAR, uczestnictwo w programie „Opowiem Ci o Sprawiedliwych”
- udział w debacie dla szkół „Jak opowiadać historię regionu przez kulturę, sztukę i tradycję?”
- organizowanej przez Fundację Misji Obywatelskiej
- przygotowanie okolicznościowej instalacji w rocznicę śmierci ks. Jerzego Popiełuszki i udział w obchodach Narodowego Dnia Pamięci Duchownych Niezłomnych w Kościele Farnym w Łańcucie
- udział w konferencji „Życie trzeba godnie przeżyć ... Błogosławiony ks. Jerzy Popiełuszko i jego dziedzictwo” organizowanej przez IPN, PCEN, Parafię Farną i Kurię Metropolitalną w Przemyślu
- udział w lekcjach muzealnych organizowanych przez Muzeum Zamek w Łańcucie
- udział w lekcjach bibliotecznych organizowanych przez Miejską Bibliotekę Publiczną
 - "Była kiedyś taka zima..." - lekcja wykładowa o powstaniu styczniowym
 - "Czar PRL-u" – wystawa oraz udział w grze "Kolejka"
 - „Juliusz Słowacki – między słowem a obrazem” – wykład i wystawa
 - „Zbigniew Herbert 1924 - 1998: portrety i autoportrety z archiwum pisarza” – wykład i wystawa
 - wykład pani Agnieszki Kuźniar, pracownika Muzeum Polaków Ratujących Żydów podczas II wojny światowej, o bł. Rodzinie Ulmów z Markowej
 - „Polscy bohaterowie. Innowatorzy, modernizatorzy, wynalazcy i ich wkład w rozwój społeczeństwa” – wystawa
 - „Moje szkolne lapidarium” – wystawa
- spotkanie autorskie z Jakubem Zającem – absolwentem II LO i promocja najnowszej książki w Miejskiej Bibliotece Publicznej
- udział w programach profilaktycznych: „Znamię znam je” o czerniaku skóry; „ARS czyli jak dbać o miłość”; „Wybierz życie pierwszy krok” profilaktyka raka szyjki macicy we współpracy z Sanepidem



RAPORT O STANIE POWIATU ŁAŃCUCKIEGO ZA ROK 2025

- udział w spektaklu anglojęzycznym "The Great Gatsby" na podstawie słynnej powieści F. Scotta Fitzgeralda organizowanym przez objazdową grupę teatralną TNT Theatre Britain we współpracy z UR
- spotkanie z przedstawicielem Komendy Powiatowej Policji w Łańcucie w ramach edukacji prawnej oraz w ramach realizowanego projektu „Dotknięci cyberprzemocą”
- udział w programie „Moje Finanse” prowadzonym przez Fundację Młodzieżowej Przedsiębiorczości, realizowanym pod egidą inicjatywy edukacyjnej #Youth Empowered, powstałej z myślą o młodych ludziach, którzy potrzebują wsparcia w procesie decyzyjnym dotyczącym wyboru kierunku edukacyjnego czy życia zawodowego
- spotkanie ze świadkiem historii w rocznicę wprowadzenia stanu wojennego – Stanisławem Olechem – mieszkańcem Łańcuta internowanym w stanie wojennym
- spotkanie autorskie z prof. Witoldem Kaweckim nt. malarstwa Caravaggia
- udział w zajęciach warsztatowych poświęconych uczniom II LO pn. „Dzień Mediacji” jak rozwiązywać spory rówieśnicze?
- spotkanie informacyjne z przedstawicielem Wojskowego Centrum Rekrutacji – st. szer. Michałem Bełzem
- udział w ogólnopolskiej akcji edukacyjnej Krajowej Administracji Skarbowej pn. „Hazard? – nie daj się wciągnąć”
- udział klas językowych oraz dwujęzycznych w szeregu zajęć z wolontariuszami stowarzyszenia INPRO
- przygotowanie wystawy obrazów olejnych autorstwa nauczycielki matematyki w II LO - Hanny Parys w czytelni szkoły

W roku szkolnym 2024/2025 uczniowie II LO otrzymali następujące stypendia i nagrody:

- stypendium Prezesa Rady Ministrów (1 uczeń)
- stypendium Powiatu Łańcuckiego (8 uczniów)

Fotografia 95. Stypendium Powiatu Łańcuckiego





RAPORT O STANIE POWIATU ŁAŃCUCKIEGO ZA ROK 2025

Nauczyciele prowadzili praktyki studenckie od września 2024 roku w ramach następujących przedmiotów: język polski, język niemiecki, język angielski, biologia i wychowanie fizyczne, jak również pedagogika.

1. Współpraca ze szkołami wyższymi, pracodawcami, oraz w ramach wymiany międzynarodowej:

W ramach umów patronackich II LO kontynuowało współpracę z Wyższą Szkołą Informatyki i Zarządzania w Rzeszowie, Wyższą Szkołą Prawa i Administracji w Rzeszowie oraz Uniwersytetem Rzeszowskim. Szczegóły współpracy obejmowały:

- udział klas dwujęzycznych w warsztatach językowych pn. „Who Drives on the Right Side of the Road?” organizowanych w ramach Ogólnopolskiej Nocy Anglistów przez Instytut Neofilologii UR
- udział w zajęciach profilaktycznych z udziałem Koła Profilaktyki Chorób Cywilizacyjnych UR:
 - „Jakie są objawy cukrzycy i jak z nią żyć”
 - „Różne barwy depresji”
- udział w zajęciach wykładowych z udziałem studentki wydziału dietetyki UR:
 - „Bulimia i jej oblicze”
- udział w zajęciach z zakresu edukacji prozdrowotnej prowadzonych przez wykładowcę UR:
 - „Jak dbać o dobrostan fizyczny i psychiczny”
- udział klas dwujęzycznych w zajęciach warsztatowych w ramach Dnia Otwartego WSiIZ
- udział w zajęciach prowadzonych przez studenta WSiIZ z Iranu w ramach projektu Adaptacja kulturowa
- udział w warsztatach praktycznych organizowanych przez WSiIZ:
 - „Antyoksydanty – o czym świadczą kolory w laboratorium?”
 - „Jak prawidłowo dbać o młodą skórę – warsztaty praktyczne w laboratorium”
 - „Zrób swój kosmetyk – warsztaty praktyczne”
- udział w XI Podkarpackim Młodzieżowym Świącie Bezpieczeństwa organizowanym przez WSPiA Rzeszowską Szkołę Wyższą
- czynny udział uczniów w konferencji pn. „Współpraca międzyinstytucjonalna w zapobieganiu i zwalczaniu cyberzagrożeń wśród dzieci i młodzieży” organizowanej przez Kuratorium Oświaty w Rzeszowie, we współpracy z Zarządem w Rzeszowie Centralnego Biura Zwalczania Cyberprzestępczości w WSPiA Rzeszowskiej Szkole Wyższej
- udział uczniów w XI Podkarpackim Młodzieżowym Świącie Bezpieczeństwa organizowanym przez WSPiA Rzeszowską Szkołę Wyższą z siedzibą w Rzeszowie
- udział uczniów w projekcie „WSPiA dla praworządności”

W ramach wymiany międzynarodowej:

- obchody 25-lecia Spohns Haus, Centrum Edukacyjnego w Saarze (Niemcy), gdzie realizowane są projekty wymiany uczniowskiej



**Informacje dotyczące działalności Medycznej Szkoły Policealnej w Łańcucie
w roku szkolnym 2024/2025**

I. Dopuszaenie bazy dydaktycznej i wsparcie dla sluchaczy

- Utworzono pracownię terapii zajęciowej (m.in. rękodzieła, kroju i szycia).
- Dopuszono pracownie: kosmetyczną, zabiegów medycznych, higienicznych, usprawniania psychoruchowego, pielęgowania dziecka, terapii zajęciowej i wychowania artystycznego.
- Zakupiono sprzęt m.in.: zestawy do animacji (SIGUMA, chusta KLANZA, instrumenty), wyposażenie pracowni kosmetycznej – dzięki pozyskanemu wsparciu dla sluchaczek z Ukrainy (laptop, drukarka, tablica interaktywna, urządzenia kosmetyczne, autoklaw, frezarki, itp.).

II. Sluchacze promowali szkole podczas praktyk, wydarzen lokalnych i zajec edukacyjnych w placowkach wspolpracujacych:

- WOŚP (pomiar ciśnienia, cukru, promocja dawstwa szpiku),
- Dzień Dziecka w Miejskiej Bibliotece Publicznej,
- Piknik Integracyjny Powiatu Łańcuckiego (pomiar RR i glikemii, animacje dla dzieci),

Fotografia 96. Piknik Integracyjny Powiatu Łańcuckiego



- Spartakiada Osób Niepełnosprawnych,

Fotografia 97. Spartakiada Osób Niepełnosprawnych





RAPORT O STANIE POWIATU ŁAŃCUCKIEGO ZA ROK 2025

- **Targi Edukacyjne Powiatu,**
- **Dni Otwarte** dla ZS nr 3 w Łańcucie oraz promocja zdrowia w ZS w Wysokiej.
- Prowadzono zajęcia edukacyjne z pierwszej pomocy dla dzieci z przedszkoli i szkół.
- Uczestniczono w projekcie edukacyjnym z MBP w Łańcucie – „Opowieści z trzepaka” i wystawie „Czar PRL-u”.

III. Organizacja wycieczek dydaktycznych – rok szkolny 2024/2025

W roku szkolnym 2024/2025 zorganizowano wycieczki dydaktyczne mające na celu poszerzenie wiedzy zawodowej słuchaczy oraz zapoznanie ich z realiami pracy w placówkach opiekuńczych, terapeutycznych i edukacyjnych.

- **Niepubliczny Ośrodek Rewalidacyjno-Wychowawczy Caritas w Wysokiej** – zapoznanie z funkcjonowaniem placówki i udział w lekcji otwartej.
- **Ośrodek Opieki Diennej „Pogodny Senior” w Wysokiej** – prowadzenie zajęć integracyjnych dla seniorów.
- **Warsztat Terapii Zajęciowej przy Stowarzyszeniu "Razem" w Przeworsku** – udział w przedstawieniu teatralnym oraz zapoznanie z wyposażeniem pracowni terapii zajęciowej.
- **Środowiskowy Dom Samopomocy w Łańcucie** – obserwacja zajęć terapeutycznych.
- **Dom Pomocy Społecznej dla Kombatantów w Rzeszowie** – poznanie organizacji opieki całodobowej; wyjazd połączony z projekcją filmu „Dziewczyna z igłą” w kinie **Helios** w Rzeszowie.
- **Salon Urody „Kleopatra” w Łańcucie** – zapoznanie z funkcjonowaniem salonu, sprzętem oraz zabiegami z zakresu kosmologii nowoczesnej.
- **Miejski Dom Kultury w Łańcucie** – udział w Jarmarku Świątecznym oraz warsztatach z zakresu haftu koralikowego.
- **Miejska Biblioteka Publiczna im. Tadeusza Błońskiego w Łańcucie** – spotkanie autorskie z Pauliną Tyczkowską oraz zwiedzanie wystawy „Czar PRL-u”.
- **Poradnia Psychologiczno-Pedagogiczna w Łańcucie** – zapoznanie z ofertą wsparcia psychologiczno-pedagogicznego oraz udział w pokazie treningów EEG Biofeedback i metodą Warnkego.

Wyjazdy zostały zorganizowane przez nauczycieli przedmiotów zawodowych i odbyły się zgodnie z celami edukacyjnymi kierunków nauczania umożliwiając słuchaczom bezpośredni kontakt ze środowiskiem pracy oraz praktyczne zastosowanie zdobywanej wiedzy oraz rozwijanie kompetencji społecznych.

IV. Działania w ramach Szkoły Promującej Zdrowie (SZPZ)

- Diagnostyka zachowań zdrowotnych słuchaczy
- Zajęcia tematyczne:
 - „Mój pierwszy raz” – profilaktyka HIV/AIDS (wszystkie kierunki),
 - „Znamię? Znam je!” – czerniak skóry (TUK, 1W),
 - Edukacja nt. e-papierosów (Światowy Dzień bez Papierosa),
 - Wycieczka rekreacyjna do parku w Łańcucie – połączona z edukacją nt. aktywności fizycznej.
- Edukacja dzieci:
 - Nauka mycia zębów w przedszkolu,
 - Zajęcia z pierwszej pomocy dla dzieci,
 - Zgaduj-zgadula – quizy zdrowotne,
 - Tańce integracyjne.



Fotografia 98. Edukacja dzieci



- Udział w Pikniku Integracyjnym – konkursy, animacje, quizy medyczne, promocja zdrowego stylu życia.



2.6 Zespół Szkół Nr 2 im. Jana Kochanowskiego w Łańcucie

I. Inwestycje i projekty w roku 2025:

1. Realizacja projektu, rekrutacja uczestników, realizacja kursów: „Operator wózka widłowego”, „Spawacz TIG”, „Tworzenie modeli 3D i obsługi drukarki 3D”, „Programowanie w języku C++”, „Obsługa programów graficznych”, „Programowanie w języku Python”, „Kurs wiedzy podstawowej licencja mechanika lotniczego L2” oraz staży uczniowskich, w ramach Programu Regionalnego Funduszy Europejskich dla Podkarpacia „Podniesienie jakości kształcenia zawodowego”;
2. Realizacja projektu, rekrutacja uczestników, realizacja kursów: „Zajęcia rozwijające z matematyki”, „Zajęcia rozwijające z języka angielskiego”, „Zajęcia rozwijające z języka hiszpańskiego”, „Kurs kwalifikowanej pierwszej pomocy” w ramach Programu Regionalnego Funduszy Europejskich dla Podkarpacia "Podniesienie jakości kształcenia ogólnego”;
3. Krajowy Plan Odbudowy i zwiększenia odporności: Zestawy do nauki zdalnej dla LO i technikum; Pracownia sztucznej inteligencji dla LO i technikum.
4. Inwestycja zrealizowana w ramach projektu „Rozwój szkolnictwa zawodowego w Powiecie Łańcuckim” – zadanie „Dostosowanie budynku Zespołu Szkół Nr 2 do potrzeb osób z niepełnosprawnościami i prowadzenia zajęć sportowych”, współfinansowanego ze środków Unii Europejskiej w ramach programu Fundusze Europejskie dla Podkarpacia 2021-2027.

Zakres prac objął: budowę rampy i montaż platformy dla osób z niepełnosprawnościami, przebudowę sanitariatów wraz z instalacjami (elektryczna, wodno-kanalizacyjna, c.o.), modernizację pomieszczeń przeznaczonych na siłownię sportową (nowa stolarka okienna i drzwiowa, instalacje).

Fotografia 99. Efekty realizacji projektu „Rozwój szkolnictwa zawodowego w Powiecie Łańcuckim”





RAPORT O STANIE POWIATU ŁAŃCUCKIEGO ZA ROK 2025





RAPORT O STANIE POWIATU ŁAŃCUCKIEGO ZA ROK 2025







II. Przedsięwzięcia i wydarzenia w ZS2 w roku 2025:

- Organizacja akcji ekologicznej w temacie „Źródła OZE”
- Organizacja Dni Otwartych, Targów Edukacyjnych
- Organizacja „Tygodnia Przedmiotów Matematyczno-Przyrodniczych”
- Organizacja obozu szkoleniowego klas mundurowych, realizacja podstawy programowej z przedmiotu edukacja wojskowa z wykorzystaniem specjalistycznego sprzętu we współpracy z 1 batalionem strzelców podhalańskich
- Organizacja II Powiatowych Zawodów „Sprawni jak Mundurowi” wpisanych na wykaz zawodów wiedzy, artystycznych i sportowych, ustalonych przez Podkarpackiego Kuratora Oświaty, które mogą być wymienione na świadectwie ukończenia szkoły podstawowej w roku 2024/2025.
- Organizacja I Powiatowego konkursu „Digital Masters ZS2”, wpisanego na wykaz zawodów wiedzy, artystycznych i sportowych, ustalonych przez Podkarpackiego Kuratora Oświaty, który może być wymieniony na świadectwie ukończenia szkoły podstawowej w roku 2024/2025.
- Realizacja zajęć edukacyjnych i profilaktycznych w: Sądzie Rejonowym w Łańcucie, Zakładzie karnym w Rzeszowie, Komendzie Powiatowej Policji w Łańcucie
- Realizacja zajęć z przedstawicielem WCR z Rzeszowa
- Realizacja praktyk zagranicznych przez uczniów w ramach programu Erasmus+ w Turcji, Hiszpanii, Grecji i na Cyprze
- Przeprowadzenie kwesty przy kościele na rzecz hospicjum - Fundacja Podkarpackie Hospicjum dla Dzieci w ramach akcji „Pola nadziei”
- Zbiórka odzieży zbędnej - Kampania „Ubrania do oddania”
- Zbiórka karmy i artykułów zoologicznych dla schroniska w Przemyślu.
- Zorganizowanie wystawy IPN „Polacy ratujący żydów podczas II wojny światowej”.
- Otwarcie i wyposażenie szkolnej siłowni.
- Przeprowadzenie szkolenia z zakresu pierwszej pomocy przedmedycznej skierowanego do seniorów pn. „Edukacja to bezpieczeństwo”. Szkolenie prowadzone było w ramach zadania „Aktywna jesień - zdrowie w naszych rękach” w Filii MDK Podzwierzyniec,
- Przeprowadzenie kiermaszu Mikołajkowego oraz Wielkanocnego, którego celem była zbiórka pieniędzy dla chorej Emilii Jeżyk - podopiecznej fundacji „ZBIERAMY RAZEM”
- Akcja poboru krwi w Łańcucie w ramach „Każdy może zostać Bohaterem”

III. Inne działania:

- Udział w XXII Rodzinnym Pikniku Integracyjnym Osób Niepełnosprawnych Powiatu Łańcuckiego
- Udział w symulacji obrad sejm - projekt "Podkarpackie rozmowy: Porozmawiajmy o Podkarpaciu"
- Fundacji Misji Obywatelskiej
- Udział w pracach Młodzieżowej Rady Powiatu
- Udział w pracach Wojewódzkiego Sejmiku Młodzieżowego
- Udział w debacie „Cyfrowy rozwój oświaty w Powiecie Łańcuckim”
- Udział w lekcji multimedialnej „Sztuczna inteligencja. Ludzka, czy nie ludzka, Social media – być czy nie być” w MDK Łańcut
- Udział w projekcji filmu „Diabeł Łańcucki” Kino za Rogiem MDK Filia Podzwierzyniec



RAPORT O STANIE POWIATU ŁAŃCUCKIEGO ZA ROK 2025

- Udział w kreatywnych warsztatach ekologicznych w MDK Filia Podzwierzyniec
- Udział w obchodach święta 1 batalionu strzelców podhalańskich, uroczystościach powiatowych Święta Niepodległości oraz 3 maja
- Udział w zajęciach prowadzonych przez jednostkę patronacką 1 batalion strzelców podhalańskich w szkole i na terenie jednostki wojskowej
- Udział uczniów w szkoleniu z zasad bezpieczeństwa, obronności i postępowania w sytuacjach kryzysowych - MON pilotaż programu pn. „Edukacja z wojskiem”
- Udział w lekcjach pokazowych, wykładach i warsztatach na Politechnice Rzeszowskiej – Święto Liczby Pi
- Udział w warsztatach online „Białowieski Park Narodowy - jeden z wielu czy taki jedyny ”
- Udział w kreatywnych warsztatach ProtoLAB Dolina Wiedzy
- Udział w XIV Narodowym Czytaniu poezji Jana Kochanowskiego
- Udział w obchodach Światowego Dnia Świadomości Autyzmu.
- Udział uczniów w warsztatach edukacyjnych o historii gamingu w Muzeum FunHouse Katowice w ramach akcji "Wyjście z klasą".
- Udział uczniów w wykładzie dr Tomasza Rożka "Kosmos - Od przypadku do naukowego odkrycia: historie, których nikt nie zaplanował" podczas Podkarpackiego Festiwalu Nauki i Innowacji w Jasionce.
- Udział uczniów w XII Podkarpackim Młodzieżowym Święcie Bezpieczeństwa organizowanym w kampusie WSPiA w Rzeszowie.
- Udział w akcji „Sprzątanie Świata”
- Udział uczniów w Filii MDK Podzwierzyniec w obchodach poświęconych II rocznicy beatyfikacji rodziny Ulmów z Markowej
- Udział uczniów w szkoleniu z zasad bezpieczeństwa, obronności i postępowaniu w sytuacjach kryzysowych Żołnierzy Wojska Polskiego w ramach „Edukacji z wojskiem”
- Udział nauczyciela w szkoleniu typu job shadowing w Turcji w ramach programu Erasmus+
- Udział uczniów w zajęciach dla klas mundurowych z żołnierzami z jednostki patronackiej 1 batalionu strzelców podhalańskich.
- Udział uczniów w spotkaniu z przedstawicielami Szkoły Podoficerskiej Sił Powietrznych w Dęblinie.

IV. Wyróżnienia i osiągnięcia w roku 2025

- Olimpiada Wiedzy o Afryce etap okręgowy - udział 1 uczeń
- Olimpiada Wiedzy Informatycznej na AGH w Krakowie, etap ogólnopolski - udział 3 uczniów
- Olimpiada Wiedzy Elektrycznej i Elektronicznej na AGH w Krakowie - udział 6 uczniów w drugim etapie
- Olimpiada Teologii Katolickiej XXXV edycja - udział 2 uczniów
- Olimpiada Statystyczna na Uniwersytecie Rzeszowskim, X Edycja etap okręgowy – udział ucznia naszej szkoły, jako jedyne z powiatu łańcuckiego.
- Olimpiada Teologii Katolickiej XXXVI edycja udział 12 uczniów w szkolnym etapie, 2 zakwalifikowało się do drugiego etapu.
- Konkurs matematyczny Jana Marszała etap powiatowy - 2 uczniów: wyróżnienie, I miejsce
- Konkurs matematyczny Jana Marszała etap wojewódzki - udział 2 uczniów



RAPORT O STANIE POWIATU ŁAŃCUCKIEGO ZA ROK 2025

- Konkurs matematyczny "I love numbers" etap szkolny, 22 uczniów, 8 uczniów zakwalifikowanych do etapu powiatowego
- Konkurs matematyczny "I love numbers" etap powiatowy 4 uczniów 2x II miejsce, 2x wyróżnienie
- Konkurs Flagi Państw Świata szkolny konkurs geograficzny - 19 uczniów
- Konkurs ogólnopolski "Historia może być ciekawa" - Ostatnia bitwa!!! - okręty podwodne – udział 1 ucznia
- Konkurs Digital Masters ZS2 - etap szkolny, 15 uczniów
- Konkurs „Mistrz Liczby Pi”- etap szkolny, wszystkie klasy
- Konkurs ortograficzny - dyktanda niepodległościowego dla klas pierwszych
- Konkurs fizyczny "Lwiątko" - etap ogólnopolski, udział 2 uczniów
- Konkurs HACK HEROES – etap ogólnopolski, udział drużyny 3 osobowej
- Konkurs Mistrzostwa Polski Programistów PLC Politechniki Wrocławskiej - etap ogólnopolski, 3 uczniów zakwalifikowanych do kolejnego etapu
- Konkurs z języka angielskiego "Forget Me Not" zasięg ogólnopolski - udział 10 uczniów
- Konkurs GG Robot 2025 „Roboty działają lepiej gdy są proste" 1 miejsce ucznia w kategorii OPEN
- Mistrzostwa IT - eliminacje, zasięg ogólnopolski, udział 4 dwuosobowych drużyn
- Program DreamUp firmy Pratt & Whitney - 2 uczniów zakwalifikowanych
- Uzyskanie certyfikatów MTCNA Akademii MikroTik przez 23 uczniów technikum
- Test kompetencji IT Fitness Test, zasięg ogólnopolski - udział 25 uczniów
- Stypendia Prezesa Rady Ministrów - 2 uczniów
- Stypendia Zarządu Rady Powiatu Łańcuckiego - 9 uczniów
- Nagrody Starosty Powiatu Łańcuckiego - 2 nauczycieli

V. **Osiągnięcia sportowe uczniów ZS2 Łańcut w roku 2025**

- IV miejsce w Mistrzostwach Łańcuta szkół średnich w piłce nożnej
- II miejsce w Sztafetowych Biegach Przełajowych chłopców
- I miejsce w zawodach pływackich stylem zmiennym na 100m
- II miejsce w zawodach pływackich stylem klasycznym na 50m
- II miejsce w zawodach pływackich stylem dowolnym na 50m
- III miejsce w zawodach pływackich stylem dowolnym na 50m
- III miejsce w zawodach pływackich stylem klasycznym na 50m
- I miejsce w zawodach pływackich stylem klasycznym na 50m
- I miejsce w zawodach pływackich stylem dowolnym na 50m
- I miejsce w zawodach pływackich stylem motylkowym na 50m
- IV miejsce w powiatowych zawodach koszykówki chłopców
- IV miejsce w powiatowych zawodach piłki nożnej halowej chłopców
- II miejsce w drużynowych zawodach tenisa stołowego chłopców
- IV miejsce w drużynowych zawodach tenisa stołowego dziewcząt

VI. **POLITYKA I STRATEGIA BRANŻOWA**

W technikum polityka branżowa opiera się na ścisłym powiązaniu kształcenia zawodowego z potrzebami rynku pracy. Uczniowie zdobywają wykształcenie ogólne oraz kwalifikacje zawodowe, kończąc naukę maturą i dyplomem technika. Dlatego prowadzimy ścisłą współpracę z firmami,



RAPORT O STANIE POWIATU ŁAŃCUCKIEGO ZA ROK 2025

zakładami pracy - porozumienie z firmą Eme Aero dla zawodu Technik mechanik lotniczy oraz Opteam S.A. dla zawodu Technik programista, które umożliwiają naszym uczniom realizację staży lub praktyk zawodowych w realnych warunkach.

Kształcenie w zawodach: technik mechanik lotniczy, programista, informatyk, mechatronik pozwala na kontynuację nauki na studiach wyższych lub podjęcie pracy po zdaniu egzaminów zawodowych. Wymienione zawody są kierunkami bardzo popularnymi, a na absolwentów tych kierunków jest duże zapotrzebowanie na rynku pracy.

W liceum mundurowym (wojsko i policja), dzięki patronatowi Komendy Powiatowej Policji w Łańcucie oraz 1 batalionu strzelców podhalańskich, naszym głównym celem jest przygotowanie młodzieży do pracy w służbach mundurowych.



2.7 Zespół Szkół Nr 3 im. Mikołaja Kopernika w Łańcucie

I. W ramach dydaktycznej pracy szkoły podejmowane były liczne działania mające na celu doskonalenie procesu dydaktycznego oraz podnoszenie efektywności i jakości kształcenia:

- 1) Organizacja czterotygodniowych praktyk zawodowych w Portugalii dla 17 uczniów w zawodach technik handlowiec, technik rachunkowości i technik usług fryzjerskich w ramach Akredytacji Erasmus+ Kwota dotacji 61 262 Euro,

Fotografia 100. Praktyki zawodowe w Portugalii – Erasmus+



- 2) Współdziałanie w uroczystym otwarciu nowej Hali sportowej wraz z budynkiem dydaktycznym. Realizacja wyposażenia pracowni fryzjerskiej i pozostałych pracowni lekcyjnych – środki Powiatu Łańcuckiego.

Fotografia 101. Uroczyste otwarcie nowo wybudowanej Hali Sportowej





RAPORT O STANIE POWIATU ŁAŃCUCKIEGO ZA ROK 2025

- 3) Realizacja inicjatywy „**Podróż w czasie: Ekonomik Quest**” w ramach projektu „Przystanek – Czas na Podkarpacką Młodzież!” Edycja 2024-2026 wspólnie z Stowarzyszeniem Na Rzecz Rozwoju Zespołu szkół nr 3 im. Mikołaja Kopernika w Łańcucie – Ekonomik. Mikrodotacja w wysokości: 11 086,96 zł. W ramach projektu uczniowie wcielili się w role odkrywców i tropicieli historii. Efektem końcowym jest autorski quest terenowy „**Wstrzymał słońce – ruszył Ekonomik**” – nowoczesna forma poznawania historii szkoły, która łączy edukację, aktywność na świeżym powietrzu oraz elementy grywalizacji. Quest poprowadzi uczestników przez najciekawsze miejsca związane z tradycją i historią Zespołu Szkół nr 3 w Łańcucie oraz postacią patrona szkoły – Mikołaja Kopernika.

Fotografia 102. Inicjatywa „Podróż w czasie: Ekonomik Quest”

Questing Łańcut

**WSTRZYMAŁ
SŁOŃCE RUSZYŁ
EKONOMIK**

Ważne informacje:

- Długość trasy: ok. 3 km
- Czas przejścia questu: ok. 75 minut
- Start: ul. J. Piłsudskiego 10

zaczynj z tym fragmentem mapy

Na kolejnych mapach 8 punktów dla Ciebie przygotowałem. Dokładne miejsca na nich strzałkami Ci wskazałem. Podążaj od miejsca startu w stopce questu ujętego, Na rysunkowej mapie kolorem czerwonym wskazanego.

1

2

3

Kolejne miejsca bez słownej narracji odwiedzaj bez zwłoki. Niech Cię nie rozpraszają przepływające po niebie obłoki. W każdym miejscu czeka na Was małe zadanie, A moją odpowiedzialnością jest rytmiczne rymowanie.

To chyba zadziałało... Ale chwila, gdzie ja jestem?
Co Ty właśnie trzymasz w ręku? Czy bawisz się questem?
To nie te czasy, do których przenieść się chciałem...
Czy do Łańcuta właśnie się teraz dostałem?
Tak w ogóle jestem Kopernik Mikołaj,
Na dzisiejszej trasie tak na mnie wołaj.

Wielki czas nie zadziałał jakbym tego chciał,
Miałem przecież odkrywać działanie niebieskich ciał.
Skoło jednak do Waszych czasów trafiłem,
To kilka zadań Wam poniżej zleciłem.
Pomóż mi zatem znaleźć przyjaciela mego,
A ja doprowadzę Cię do miejsca wyjątkowego.



SFINANSOWANO ZE ŚRODKÓW NARODOWEGO INSTYTUTU WOLNOŚCI -
CENTRUM ROZWOJU SPOŁECZEŃSTWA OBYWATELSKIEGO
W RAMACH RZĄDOWEGO PROGRAMU FUNDUSZ MŁODZIEŻOWY NA LATA 2022-2033

- 4) W ramach współpracy z pracodawcami uczniowie i nauczyciele przedmiotów zawodowych wzięli udział w różnych warsztatach i wycieczkach dydaktycznych: wycieczka do firmy MPP CYFROWA FOTO w Zaczerniu, współpraca z Fundacją FASCYNACJA – warsztaty na temat mody odpowiedzialnej społecznie, współpraca z salonem Giacomo Conti – warsztaty mody męskiej, wycieczka dydaktyczna handlowców i ekonomistów do Krakowa – IKEA Kraków oraz Primark (Galeria Bonarka),
- 5) Prowadzenie (od kilku lat) z uczniami Branżowych Symulacji Biznesowych - gry edukacyjnej w której uczniowie rywalizują ze sobą w kilku osobowych zespołach w firmach: serwis IT, agencja eventowa, agencja interaktywna i innych. Dzięki prowadzeniu Branżowych Symulacji Biznesowych REVAS szkoła otrzymała tytuł: „Innowator Branżowej Przedsiębiorczości”
- 6) W ramach współpracy z Wyższą Szkołą Informatyki i Zarządzania w Rzeszowie udział w projekcie „Uczelnia otwarta dla nastolatków”. Warsztaty związane z wykorzystaniem telefonów w tworzeniu reklamy.



Fotografia 103. Współpraca z Wyższą Szkołą Informatyki i Zarządzania w Rzeszowie



- 7) Kontynuowanie współpracy z Wydziałem Ekonomii Uniwersytetu Rzeszowskiego (technik rachunkowości). W tym roku uczniowie klas czwartych i piątych uczestniczyli w ciekawym wykładzie dotyczącym aktualnych zagadnień związanych z szeroko pojętą problematyką wyboru. Nasza młodzież spotkała się także z pracownikami Działu Promocji i Karier UR, którzy przybliżyli ofertę edukacyjną UR oraz sposoby rekrutacji. Bardzo istotną częścią spotkania, było wręczenie naszym uczniom drobnych upominków oraz listów z podziękowaniami profesora Bogdana Wierzińskiego, Dziekana Wydziału Ekonomii i Finansów, za opracowanie projektów graficznych logo Wydziału. Prace nad przygotowaniem projektów koordynowała Pani mgr Magdalena Władyka.

Fotografia 104. Współpraca z Wydziałem Ekonomii Uniwersytetu Rzeszowskiego





8) Aktywna, charytatywna działalność Szkolnego Koła CARITAS.
Fotografia 105. Szkolne Koło CARITAS





- 9) Promocja krwiodawstwa w ramach Szkolnego Koła PCK HDK „Kropelka”

Fotografia 106. Promocja krwiodawstwa



- 10) Klasy szkoły branżowej objęte są wsparciem Ochotniczego Hufca Pracy w Rzeszowie, które polega m. in. na wspólnym podejmowaniu działań w kształtowaniu postaw przedsiębiorczości i mobilności zawodowej, stwarzaniu możliwości uzyskania dodatkowych kwalifikacji, rozwiązywaniu trudnych i problemowych sytuacji oraz kształtowaniu postaw społecznych i patriotycznych.

- 11) 10 grudnia odbył się już XIV Powiatowy Konkurs Wiedzy o Krajach Anglojęzycznych dla szkół podstawowych CULTURE TWISTER w tym roku jest to THE CAPITALS.

Fotografia 107. XIV Powiatowy Konkurs Wiedzy o Krajach Anglojęzycznych dla szkół podstawowych CULTURE TWISTER





RAPORT O STANIE POWIATU ŁAŃCUCKIEGO ZA ROK 2025

- 12) Międzynarodowy sukces uczennicy łańcuckiego Ekonomika. Plakat autorstwa uczennicy klasy 2 – technik reklamy, Izabeli Augustyn, został wybrany najlepszym polskim plakatem w konkursie Trójkąta Weimarskiego na temat „Rola młodzieży w technologiach cyfrowych w służbie silnej i zjednoczonej Europy”. Wręczenie nagród odbyło się 6 listopada 2025 r. w Ambasadzie Polskiej w PARYŻU.

Fotografia 108. Międzynarodowy sukces uczennicy łańcuckiego Ekonomika



- 13) Udział w projekcie „Wyście z klasą” – 2 wycieczki do Krakowa i 1 do Oświęcimia – wsparcie finansowe: 26 685,88 zł

Fotografia 109. Udział w projekcie „Wyście z klasą”





RAPORT O STANIE POWIATU ŁAŃCUCKIEGO ZA ROK 2025

14) Udział klas fryzjerskich w różnych piknikach integracyjnych i rodzinnych.

Fotografia 110. Udział klas fryzjerskich w piknikach



II. Realizacja finansowa (remonty, usługi, zakup materiałów) za rok kalendarzowy 2025.

Tabela 42. Zestawienie remontów, usług, zakupów materiałów za rok 2025.

Lp.	Nazwa zadania	Zakres wykonanych prac	Całkowity koszt	Wysokość środków	
				Budżetowych	Innych
1.	Wypożyczenie pracowni fryzjerskiej		69.835,13	69.835,13	
2.	Remont pomieszczeń szkolnych w tym: sal lekcyjnych, pokoju nauczycielskiego, gabinetu dyrektora, pracowni komputerowych		78.717,00	78.717,00	
	Adaptacji pomieszczeń budynku szkoły dla potrzeb osób niepełnosprawnych	- wykonanie podjazdu dla osób niepełnosprawnych (od strony wschodniej) - remont pomieszczeń sanitarnych - montaż platformy i krzesełek dla niepełnosprawnych			Projekt Powiatu



RAPORT O STANIE POWIATU ŁAŃCUCKIEGO ZA ROK 2025

Remont instalacji centralnego ogrzewania	- wymiana instalacji i grzejników w budynku szkoły			Projekt Powiatu
Wykonanie sieci strukturalnej wraz z zasilaniem dedykowanym	- prace związane z wymianą sieci strukturalnej wraz z zasilaniem dedykowanym w dwóch pracowniach komputerowych			Projekt Powiatu
Wykonanie sieci teleinformatycznej	- prac związane z siecią teleinformatyczną - wdrożenie programu Bilet+			Projekt Powiatu
Ogółem		148 552,13	148 552,13	

Fotografia 111. Wykonanie podjazdu dla osób niepełnosprawnych





Fotografia 112. Montaż platformy i krzeselek dla niepełnosprawnych





Fotografia 113. Remont pomieszczeń sanitarnych





2.8 Zespół Szkół Technicznych w Łańcucie

1. Działalność dydaktyczna i wychowawcza szkoły (sukcesy uczniów i nauczycieli, udział w konkursach, innowacje, projekty, zajęcia pozalekcyjne):

Działalność dydaktyczna i sportowa:

- **II miejsce** w Powiatowej Licealiadzie w piłce siatkowej – drużyna dziewcząt – Łańcut, 17 stycznia 2025 r.
- **III miejsce** w Powiatowej Licealiadzie w piłce siatkowej – drużyna chłopców – Łańcut, 17 stycznia 2025 r.
- **III miejsce** w Powiatowej Licealiadzie w tenisie stołowym – drużyna chłopców – Łańcut, 22 stycznia 2025 r.
- **I miejsce** w VII powiatowym konkursie matematycznym w języku angielskim „I LOVE NUMBERS” - Łukasz Nykiel – Łańcut, 23 stycznia 2025 r.

Fotografia 114. VII Powiatowy Konkurs Matematyczny w języku angielskim „I LOVE NUMBERS”



- **II miejsce** w VII powiatowym konkursie matematycznym w języku angielskim „I LOVE NUMBERS” - Dominik Rosół – Łańcut, 23 stycznia 2025 r.
- **II miejsce** w VII powiatowym konkursie matematycznym w języku angielskim „I LOVE NUMBERS” - Konrad Skubisz – Łańcut, 23 stycznia 2025 r.
- **Wyróżnienie** w VII powiatowym konkursie matematycznym w języku angielskim „I LOVE NUMBERS” - Igor Kuraś – Łańcut, 23 stycznia 2025 r. Organizatorem VII edycji konkursu



RAPORT O STANIE POWIATU ŁAŃCUCKIEGO ZA ROK 2025

była nasza szkoła. 51 uczestników konkursu zmagало się z zadaniami matematycznymi w języku angielskim.

- **II miejsce** w Mistrzostwach Łańcuta w piłce nożnej halowej – drużyna chłopców – Łańcut, 27 stycznia 2025 r. Król strzelców - Szymon Szpytma
- **Udział** w eliminacjach okręgowych XXXVIII Olimpiady Wiedzy i Umiejętności Budowlanych - Konrad Skubisz, Roksana Olbrycht, Konrad Lonc – Rzeszów, 1 marca 2025 r.
- **Turniej** dla Szkół Podstawowych „Buduj z Głową – 3 edycja – Łańcut, 4 marca 2025 r.
- **Wyróżnienie** w XV edycji Wojewódzkiego Konkursu pod nazwą „Samochodem w dorosłe życie” – Wiktor Poczykowski – Dynów, 6 marca 2025 r.
- **Powiatowy Konkurs Wiedzy Motoryzacyjnej.** Ósma edycja konkursu technicznego organizowanego w naszej szkole, którego celem jest rozwijanie zainteresowań młodzieży szkół podstawowych motoryzacją. W konkursie wzięło udział 22 uczniów ze szkół podstawowych – Łańcut, 11 marca 2025 r.
- **Udział** w eliminacjach okręgowych Ogólnopolskiej Olimpiady Wiedzy o Procesie Inwestycyjno – Budowlanym - Konrad Lonc /miejsce 7/, Roksana Olbrycht – Rzeszów, 12 marca 2025r.
- **Udział** w X Wojewódzkim Konkursie Wiedzy Logistycznej w Zespole Szkół nr 2 im. Tadeusza Rejtana w Rzeszowie. Kierunek Technik logistyk reprezentowali: Jakub, Michał i Artur. Uczeń klasy 4A/TL Jakub Rak spośród 51 reprezentantów różnych szkół znalazł się w pierwszej honorowanej i nagradzanej dziesiątce – Rzeszów, 23 maja 2025r.
- **The car of the future.** II edycja szkolnego konkursu plastycznego samochód osobowy przyszłości – Łańcut, 29 maja 2025 r.
- **Złoty medal** w Mistrzostwach Polski w Trójboju Siłowym Klasycznym - Eliminacje do: Mistrzostw Świata San Jose, Costa Rica - Ślęk Michał, w grupie wiekowej juniorów do lat 18 w wadze do 66 kg – Warszawa, 20-22 czerwca 2025 r.
- **IV miejsce** w Mistrzostwach Polski w Trójboju Siłowym Klasycznym - Eliminacje do: Mistrzostw Świata San Jose, Costa Rica - Bartman Przemysław w grupie wiekowej juniorów do lat 18 w wadze do 66kg – Warszawa, 20-22 czerwca 2025 r.

Fotografia 115. Mistrzostwa Polski w Trójboju Siłowym Klasycznym





- **Nagrody dla uczniów w ramach Powiatowego Programu wspierania edukacji uzdolnionych uczniów szkół ponadpodstawowych oraz wyrównywania szans edukacyjnych uczniów:**
 - Konrad Skubisz – uczeń klasy 3 technikum,
 - Miłosz Trojnar – uczeń klasy 3 branżowej szkoły I stopnia
 - Michał Ślęk i Przemysław Bartman – nagroda za wybitne osiągnięcia sportowe
- **II miejsce** w Konkursie Literacko - etnograficznym "Oczami naszych pradiadków" organizowanym przez miejską bibliotekę w Łańcutcie.
- Uczennice Sylwia Szczepańska oraz Paulina Daniel z klasy 5 A technikum, zajęły ex aequo 2 miejsce – Łańcut, 11 października 2025 r
- **I miejsce** w kategorii Pre-Youth! na Mistrzostwach Polski Juniorów w Akrobatyce Sportowej. W zawodach uczennica klasy 3C technikum Julia Curzytek zajęła I miejsce – Łańcut, 3–5 października 2025r.

Fotografia 116. Mistrzostwa Polski Juniorów w Akrobatyce Sportowej





RAPORT O STANIE POWIATU ŁAŃCUCKIEGO ZA ROK 2025

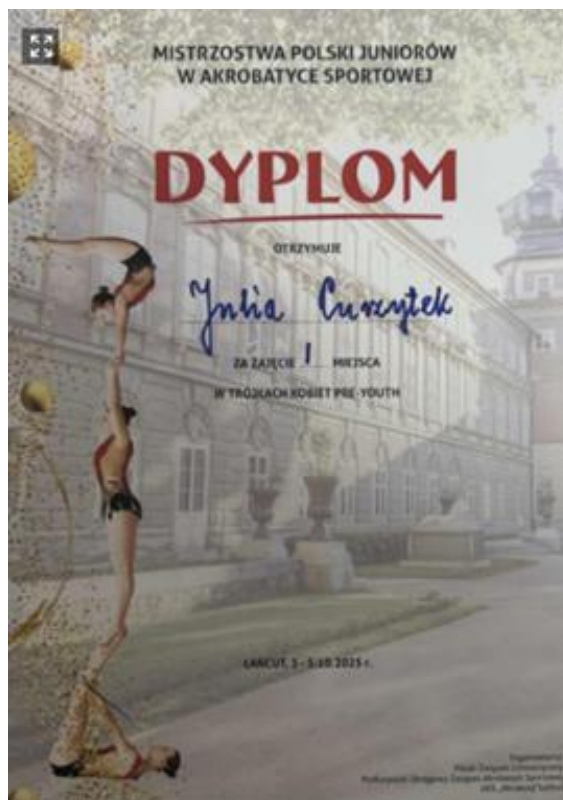

- **I miejsce** szkoły w sztafetowych biegach przełajowych chłopców – Łańcut, 3 października 2025r.

Fotografia 117. Sztafetowe biegi przełajowe chłopców



- **III miejsce** szkoły w sztafetowych biegach przełajowych dziewcząt – Łańcut, 3 października 2025r.



Fotografia 118. Sztafetowe biegi przelajowe dziewcząt



- **II miejsce** w Mistrzostwach Łańcuta Szkół Średnich w Piłce nożnej – Łańcut, 9 października 2025r.
- **III miejsce** w Finale Powiatowej Licealiady w piłce ręcznej chłopców – Łańcut, 17 listopada 2025r.
- **III miejsce** zajęła uczennica klasy 4a technikum – Magdalena Bącal w I Powiatowym Konkursie Pieśni i Piosenki Patriotycznej – Białobrzegi, 21 listopada 2025 r.
- **III miejsce** w Mistrzostwach Polski w wyciskaniu sztangi leżąc - zdobył Michał Ślek uczeń klasy 3c. W Mistrzostwach wystartowało 294 zawodników w tym 86 kobiet i 209 panów – Jasieniec woj. Mazowieckie, 22 - 23 listopada 2025 r.

Fotografia 119. Mistrzostwa Polski w wyciskaniu sztangi leżąc





RAPORT O STANIE POWIATU ŁAŃCUCKIEGO ZA ROK 2025

- **Udział** w VII Międzyszkolnym Konkursie Recytatorskim, w Zespole Szkół Gospodarczych w Rzeszowie. Tegoroczna edycja została w całości poświęcona twórczości Marii Pawlikowskiej-Jasnorzewskiej – Rzeszów, 3 grudnia 2025 r
- **Stypendium Prezesa Rady Ministrów** dla Konrada Skubisza ucznia klasy IIIa – Rzeszów, 4 grudnia 2025r.
- **II miejsce** w X Wojewódzki Konkurs „Śladami sławnych Polaków”. W konkursie udział wzięli: Emilia Cwynar, Gabriela Bartman, Magdalena Bącał, Anna Okrzeszowska oraz Przemysław Bartman. Reprezentowali oni szkołę w kilku kategoriach: konkursie plastycznym, recytatorskim oraz w części sprawdzającej wiedzę z życia i twórczości Krzysztofa Kamila Baczyńskiego.
- Szczególne sukcesy uczniowie ZST w Łańcucie odnieśli w konkursie plastycznym, zdobywając II miejsce – Anna Okrzeszowska oraz wyróżnienie – Gabriela Bartman – Jarosław, 16 grudnia 2025r.
- **Udział** czterech uczniów szkoły: Wojciech Czechowicz, Jakub Czech, Mateusz Hadław oraz Kacper Uberman w I edycji konkursu organizowanego przez Koło Naukowe Dydaktyków Uniwersytetu Rzeszowskiego pt. „Ożywiona literatura – scena, która patrzy”. Zadaniem uczestników było twórcze odwzorowanie sceny z wybranej lektury szkolnej. Najlepsze prace zostały opublikowane w kalendarzu Uniwersytetu Rzeszowskiego. Projekt naszych uczniów został doceniony i znalazł się w tej publikacji.

Fotografia 120. Konkurs pn. „Ożywiona literatura – scena, która patrzy”





Działalność wychowawcza, projekty, zajęcia pozalekcyjne

- **„Góra grosza”** Od stycznia 2025 r. do końca marca 2025 r. Szkolne Koło Wolontariatu zaangażowane było w ogólnopolską akcję „Góra Grosza”. Zebrane monety zostały odesłane do fundacji „Nasz Dom”, która corocznie organizuje zbiórkę bilonu.
- **Pacuszka dla Maluszka**. Wzięliśmy udział w akcji charytatywnej, której organizatorem jest Fundacja Małych Stópek. Jej adresatami są domy dziecka, domy małego dziecka, domy samotnej matki oraz hospicja. Placówka, której pomogliśmy to: Dom Pomocy Społecznej dla Dzieci i Młodzieży Niepełnosprawnej Intelakualnie prowadzony przez Siostry Miłosierdzia Bożego św. Karola Boromeusza w miejscowości Wielkie Oczy.
- **W dniu 1 listopada 2025 roku** na cmentarzu komunalnym w Łańcucie młodzież Zespołu Szkół Technicznych w Łańcucie brała udział w kweście na rzecz Towarzystwa Pomocy im. Św. Brata Alberta, Koła w Łańcucie. Uczniowie w dwuosobowych grupach zachęcali osoby odwiedzające cmentarz do składania datków pieniężnych na rzecz utrzymania kuchni i łazienki dla bezdomnych i ubogich będących pod opieką Koła Św. Alberta w Łańcucie.

Fotografia 121. Kwesta na rzecz Towarzystwa Pomocy im. Św. Brata Alberta, Koła w Łańcucie





RAPORT O STANIE POWIATU ŁAŃCUCKIEGO ZA ROK 2025

- 20 grudnia 2025 r. wzięliśmy udział w **Pierwszej Albertyńskiej Wigilii Miejskiej**. Jej organizatorem było Towarzystwo św. Brata Alberta Koło Łańcuckie oraz Miasto Łańcut. Wydarzenie miało na celu podziękowanie mieszkańcom miasta i powiatu za wsparcie we wszystkich dotychczas organizowanych przez Towarzystwo zbiórkach, kwestach i inicjatywach charytatywnych.
- **Szlachetna paczka**. W grudniu po raz pierwszy wzięliśmy udział w fantastycznym przedsięwzięciu jakim jest Szlachetna Paczka. Na początku została wybrana rodzina, której zobowiązaliśmy się pomóc, a potem rozpoczęła się zbiórka, w której znalazły się zarówno sprzęty kuchenne, jak i odzież, obuwie, żywność i środki czystości. Dzięki wsparciu uczniów, rodziców, nauczycieli i pracowników szkoły udało się zebrać środki i przygotować paczki, które realnie poprawią sytuację rodziny.

Fotografia 122. Szlachetna paczka



- **English outdoors**. 28 marca 2025 r. uczniowie klasy czwartej technikum logistyka uczestniczyli w nieszablonowej lekcji języka angielskiego w Parku Zamkowym w Łańcucie. Organizatorka tych zajęć językowych na świeżym powietrzu, Beata Magdoń wykorzystała atut Zespołu Szkół Technicznych w Łańcucie, jakim jest bardzo bliska lokalizacja Parku do przeprowadzenia zadań językowo-motorycznych z wykorzystaniem narzędzi TIK.
- **„Partycypacja młodego pokolenia w życiu obywatelskim i publicznym”**, debata która odbyła się 9 września 2025r. w Powiatowym Zespole Placówek Oświatowych w Łańcucie. Wydarzenie zostało zorganizowane przez Fundację Misji Obywatelskiej we współpracy ze Starostwem Powiatowym w Łańcucie. W debacie uczestniczyli przedstawiciele władz lokalnych z Panią Wicestarostą Powiatu Łańcuckiego – Barbarą Pilawą-Kraus na czele, eksperci, nauczyciele oraz młodzież szkół ponadpodstawowych.
- **9 kwietnia 2025 r. odbyło się spotkanie uczniów klas V technikum z przedstawicielami Urzędu Skarbowego w Łańcucie** nt nowoczesnych usług w e-Urzędzie Skarbowym. Eksperti podkarpackiej KAS omówili zagadnienia związane z funkcjonalnością serwisu e-Urząd Skarbowy: sposoby logowania, wyrażanie zgody na e-Korespondencję, pobieranie zaświadczeń (np. ZAS-DF) – Łańcut,
- **Tydzień Przeciwdziałania Przemocy Rówieśniczej**, celem tego przedsięwzięcia było uświadomienie uczniom, czym jest przemoc, jak jej zapobiegać oraz w jaki sposób radzić sobie w trudnych sytuacjach. Cała społeczność szkolna została zaproszona do aktywnego udziału w wydarzeniach, które nie tylko poszerzały wiedzę młodzieży, ale również budowały postawy empatii, szacunku i odpowiedzialności za innych – Łańcut, 1-2 października 2025 r.



Fotografia 123. Tydzień Przeciwdziałania Przemocy Rówieśniczej



- **29 listopada 2025r.** wzięliśmy udział w 3 Łańcuckim Biegu Dobroci - Biegniemy, by pomagać. Uczniowie naszej szkoły i nauczyciele dołożyli cegielkę dla dzieci z oddziałów Psychiatrii i Pediatrii w Centrum Medycznym w Łańcucie. W akcji wzięli udział uczniowie z klasy 5a: Krystian Leś, Jakub Rak, Bartłomiej Kilian, Kamil Wierzbiński i Dawid Żyga. Kadre pedagogiczną reprezentowały Panie: Beata Magdoń, Beata Bujak i Joanna Dudek.

Współpraca z pracodawcami:

Współpraca z Firmami branży budowlanej

- We współpracy z **Firmą BESTA** – Przedsiębiorstwem Budowlanym w Rzeszowie w dniu 4 marca 2025 r. w Zespole Szkół Technicznych w Łańcucie odbyła się kolejna edycja Turnieju Budowlanego pod hasłem „Buduj z Głową”. Konkurs organizowany był dla uczniów klas ósmych szkół podstawowych. Jego głównym celem była promocja zawodów budowlanych oraz przedstawienie młodzieży aktualnych możliwości kształcenia i doskonalenia zawodowego. W czasie spotkania zaprezentowały się również **Firma Blue Dolphin i Firma Greinplast**.
- 8 kwietnia 2025 w ramach kształcenia zawodowego uczniowie klasy II, IV i V w zawodzie technik budownictwa mieli okazję uczestniczyć w wyjeździe studyjnym do jednej z wiodących



RAPORT O STANIE POWIATU ŁAŃCUCKIEGO ZA ROK 2025

firm branży budowlanej – **FAKRO**. Była to doskonała okazja do pogłębienia wiedzy praktycznej oraz poznania realiów funkcjonowania dużego przedsiębiorstwa produkcyjnego.

- 5 czerwca 2025 roku w Hotelu Łańcut w ramach współpracy odbyło się szkolenie pt. „Nowoczesny glazurnik”, zorganizowane przez **Ceresit** we współpracy z firmą **RUBI GROUP**. W szkoleniu uczestniczyli uczniowie kształcący się w zawodzie technik budownictwa. Podczas szkolenia uczniowie zostali zapoznani z produktami marki Ceresit oraz z zastosowaniem omawianych produktów. Zostały również zaprezentowane profesjonalne ręczne i elektryczne narzędzia firmy RUBI do cięcia oraz obróbki płytek ceramicznych. Uczestnicy mieli możliwość samodzielnego wypróbowania nowoczesnych rozwiązań, co cieszyło się dużym zainteresowaniem pod czujnym okiem fachowców.

Fotografia 124. Szkolenie pt. „Nowoczesny glazurnik”





Współpraca z Firmami branży logistycznej

- **22 maja 2025 r.** uczniowie klasy I i II technikum logistycznego brali udział w wycieczce do kompleksu Panattoni w Jasionce koło Rzeszowa. Młodzież zwiedziła nową halę produkcyjną firmy **BorgWarner Poland**, w której produkowane są części do silników samochodów marki Mercedes, komponenty wykorzystywane w innowacyjnych systemach napędowych dla pojazdów spalinowych
- **12 grudnia 2025 r.** uczniowie Zespołu Szkół Technicznych w Łąncucie kształcący się w zawodzie Technik Logistyk wzięli udział w wyjeździe studyjnym do Lublina zorganizowanym w ramach projektu pn. „Podniesienie jakości kształcenia zawodowego w ZS NR 2 i ZST w Łąncucie”. Uczniowie zwiedzili przedsiębiorstwa handlowe @JULA i @IKEA oraz odbyli warsztaty z zakresu pracy magazynów.

Fotografia 125. Wyjazd studyjny





Praktyki zagraniczne:

1. **Praktyka zagraniczna – Cypr.** 31 marca – 11 kwietnia 2025 r. na Cypr wyjechała grupa 13 uczniów wraz z opiekunem w celu odbycia praktyki zawodowej w ramach programu „ERASMUS +” 2024-1-PL01-KA121-VET000231278. Uczniowie odbywali praktyki w przedsiębiorstwach samochodowych, logistycznych, budowlanych i związanych z architekturą krajobrazu.

Fotografia 126. Praktyka zagraniczna na Cyprze

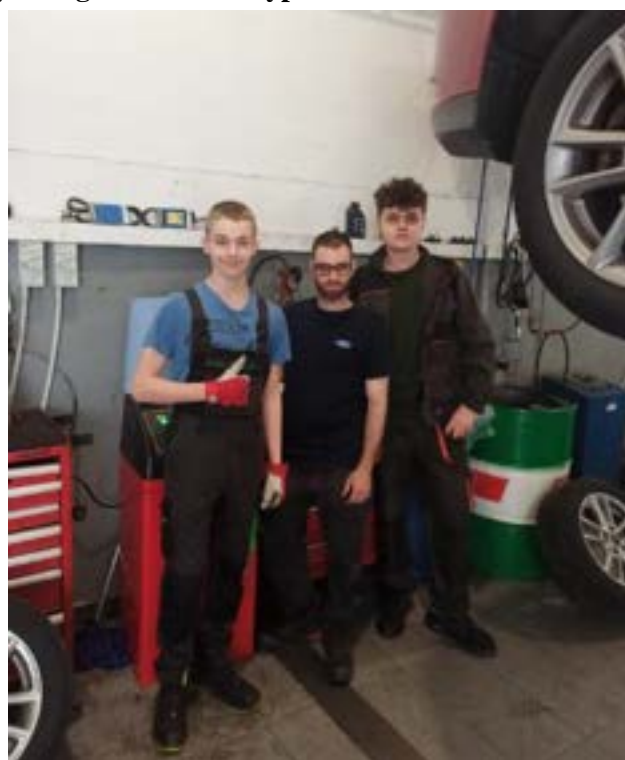



2. **Praktyka zagraniczna - Turcja** . W dniach **02–15.11.2025 r.** czternastu uczniów naszej szkoły uczestniczyło w zagranicznej praktyce zawodowej w Turcji, realizowanej w ramach programu „ERASMUS+”, nr projektu 2025-1-PLO1-KA121-VET-000326424. Uczniowie odbywali praktyki w przedsiębiorstwach samochodowych, logistycznych, budowlanych i związanych z architekturą krajobrazu.

Fotografia 127. Praktyka zagraniczna w Turcji



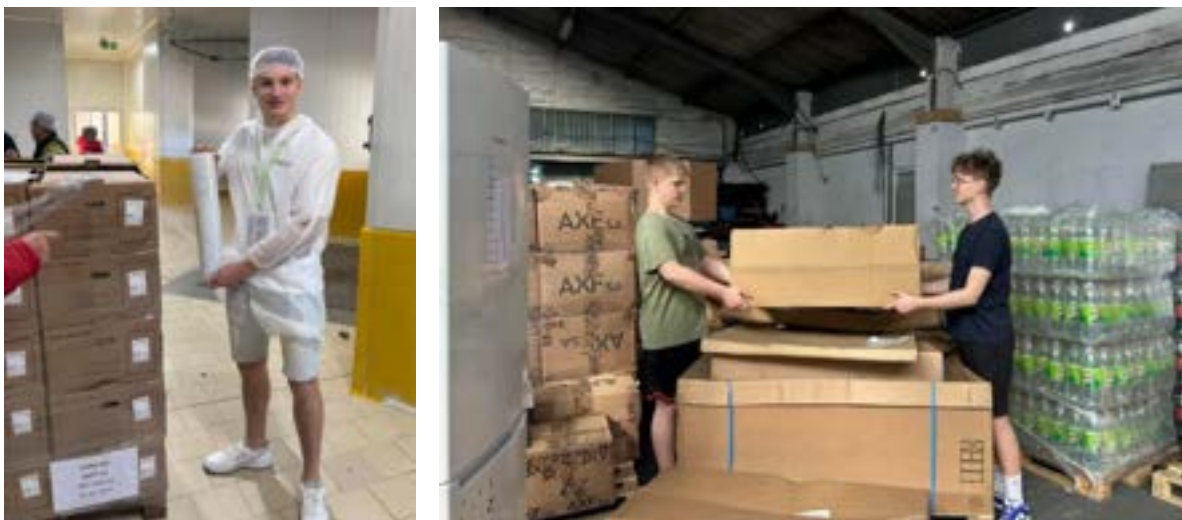

3. W kwietniu i maju 2025 r. w tureckim mieście Manavgat, odbyło się, w ramach programu Erasmus+ szkolenie dla nauczycieli typu job shadowing. Istotą tej wizyty jest m.in. obserwacja lekcji prowadzonych w tamtejszych szkołach, zapoznanie się z tureckim systemem edukacji, w tym kształcenia zawodowego oraz organizacją pracy szkół zawodowych i ich bazą dydaktyczną.

Fotografia 128. Szkolenie dla nauczycieli w ramach programu Erasmus+





RAPORT O STANIE POWIATU ŁAŃCUCKIEGO ZA ROK 2025





2. Zrealizowane / kontynuowane inwestycje / remonty w ZST:

- Malowanie pracowni języka polskiego 2, informatyki 2, biologii, języka niemieckiego, gabinetu dyrektora, wicedyrektora i pokoju nauczycielskiego w budynku głównym szkoły oraz naprawy bieżące w tych pomieszczeniach.
- Wymiana oświetlenia na oprawy i świetlówki LED w pracowni języka polskiego 2, na korytarzach i w toaletach w budynku Akademii.
- Zakończenie kolejnego etapu zadania inwestycyjnego polegającego na przebudowie i zmianie sposobu użytkowania budynku tzw. „Rządówki”, zlokalizowanego na terenie Zespołu Szkół Technicznych im. Jana Ingłota w Łańcucie.

25 czerwca 2025 r. Powiat Łańcucki zawarł umowę z firmą Waldemar Lenar Usługi Remontowo-Budowlane z Urzejowic. Umowę, opiewającą na kwotę 736 341,00 zł, podpisali – z ramienia Powiatu Łańcuckiego – Starosta Adam Krzysztoń, Wicestarosta Barbara Pilawa-Kraus oraz Skarbnik Agata Sońska. Zakres prac obejmuje szereg robót budowlano-instalacyjnych, mających na celu przystosowanie obiektu do nowoczesnych standardów edukacyjnych, a także pełne dostosowanie do potrzeb osób z niepełnosprawnościami.

W szczególności przewidziano:

- likwidację barier architektonicznych – zarówno zewnętrznych, jak i wewnętrznych,
 - prace remontowo-wykończeniowe wewnątrz budynku,
 - montaż stolarki wewnętrznej,
 - dostawę i montaż nowoczesnego wyposażenia,
 - instalacje sanitarne i elektryczne.
- Zgodnie z decyzją Nr 266-z/2024 Podkarpackiego Wojewódzkiego Konserwatora Zabytków z dnia 11 września 2024 r. w Zespole Szkół Technicznych w Łańcucie wykonano nowe nasadzenia drzew, łącznie za kwotę około 30 000,00 zł, tj.:
 - kasztanowiec biały o minimalnym obwodzie 34 cm, - robinia akacjowa, lipa drobnolistna, dąb szypułkowy lub kasztanowiec biały – 8 sztuk do wyboru o minimalnym obwodzie 24 cm.
 - Wymieniono zewnętrzne kratki wentylacyjne na metalowe, umiejscowione na kominach w budynkach użyteczności publicznej ul Armii Krajowej 51 „A” i „E”.
 - Wykonano naprawę zawilgoconej ściany oraz cyklinowanie, szpachlowanie i lakierowanie parkietu w auli szkolnej.
 - Zadbano o poprawę bezpieczeństwa w szkole poprzez rozbudowę monitoringu, zwiększenie ilości kamer na terenie parkingów, chodników, w budynku Akademii oraz Powiatowej Hali Sportowej.



2.9 Powiatowy Zespół Placówek Oświatowych w Łańcucie

W ramach Powiatowego Zespołu Placówek Oświatowych w Łańcucie działają:

- I. Bursa Szkolna
- II. Szkolne Schronisko Młodzieżowe
- III. Ognisko Pracy Pozaszkolnej.

I. Działalność Bursy Szkolnej w 2025 roku

Bursa Szkolna w Łańcucie posiada 46 miejsc. W II półroczu roku szkolnego 2024/2025 (styczeń-czerwiec 2025 r.) w Bursie przebywało 30 wychowanków. Od 1 września 2025 r. przebywało 35 wychowanków – jedna grupa wychowawcza. Bursa jest feryjną placówką opiekuńczo-wychowawczą, wszelkie podejmowane działania były zgodne z zapisami statutowymi i wynikały z założeń rocznego planu pracy opiekuńczo-wychowawczej oraz indywidualnych potrzeb i zainteresowań wychowanków.

Działania i formy wsparcia organizowane w Bursie Szkolnej w Łańcucie w 2025 roku:

- 1) Diagnozowanie potrzeb i oczekiwań wychowanków, poznanie sytuacji rodzinnej i materialnej poprzez indywidualne rozmowy z wychowankami i ich rodzicami, wspieranie rodziny w procesie wychowania młodzieży.
- 2) Stała współpraca z rodzicami, dyrektorami, wychowawcami i pedagogami szkół, do których uczęszczają wychowankowie, wspólne rozwiązywanie problemów wychowawczych.
- 3) Mobilizowanie wychowanków do systematycznej nauki, monitorowanie nauki własnej, pomoc w nauce.
- 4) Prowadzenie zajęć wychowawczych i profilaktycznych na temat: bezpieczeństwa, uzależnień, odpowiedzialności, cyberprzemocy, kultury języka, zdrowego i aktywnego stylu życia, higieny, tolerancji, odpowiedniego korzystania z mediów społecznościowych, zapobiegania wulgaryzmom i zagrożeniom zdrowotnym.
- 5) Organizowanie czasu wolnego wychowanków, rozwijanie zainteresowań wychowanków. Organizowanie zajęć kulinarnych; sportowych: piłka nożna, siatkówka, koszykówka, badminton); gry i zabawy świetlicowe; zajęcia z samoobrony; treningi ogólnorozwojowe; turnieje szachowe, rozgrywki sportowe (tenis stołowy, bilard).
- 6) Organizowanie spotkań integracyjnych (otrząsiny, Andrzejki, spotkanie wigilijne, pożegnanie maturzystów, spotkania o tematyce patriotycznej).
- 7) Współpraca z instytucjami wspierającymi wszechstronny rozwój wychowanków (IPN, PPP, Policja), organizowanie prelekcji, zajęć profilaktycznych, wystaw.

II. Działalność Szkolnego Schroniska Młodzieżowego w 2025 roku

Szkolne Schronisko Młodzieżowe jest placówką całoroczną, oferuje 42 miejsca noclegowe w nowoczesnie wyposażonych pokojach: 17 pokoi 2-osobowych i 2 pokoje 4-osobowe. W 2025 r. z miejsc w Schronisku skorzystało **1 536 osób (4 967 noclegów)**.



RAPORT O STANIE POWIATU ŁAŃCUCKIEGO ZA ROK 2025

Tabela 43. Osoby korzystające z noclegów w Szkolnym Schronisku Młodzieżowym w Łańcucie w 2025 r.

Miesiąc (2025 r.)	Liczba osób korzystających z noclegu w schronisku			Liczba noclegów wykorzystanych w schronisku		
	Ogółem osób	z booking.com	poza booking.com	Ogółem noclegów	z booking.com	poza booking.com
Styczeń	62	20	42	123	23	100
Luty	70	29	41	141	39	102
Marzec	146	0	146	294	0	294
Kwiecień	120	0	120	183	0	183
Maj	177	0	177	386	0	386
Czerwiec	247	0	247	371	0	371
Lipiec	166	0	166	1 988	0	1 988
Sierpień	244	0	244	936	0	936
Wrzesień	55	0	55	92	0	92
Październik	125	0	125	232	0	232
Listopad	122	4	118	219	4	215
Grudzień	2	1	1	2	1	1
Łącznie:	1 536	54	1 482	4 967	67	4 900
W tym obcokrajowców:	170	-	-	352	-	-

W 2025 roku placówka posiadała również ofertę wynajmu dwóch sal konferencyjnych, świetlicy oraz stołówki. W 2025 roku wynajmowano sale konferencyjne na spotkania i konferencje. **Ogółem w 2025 r. odbyło się 51 spotkań, w których uczestniczyło około 1 300 osób.**

Kuchnia funkcjonująca w placówce, każdego dnia przygotowywała posiłki dla wychowanków bursy (śniadania, obiady i kolacje), siedemdziesięciu podopiecznych Domu Pomocy Społecznej w Łańcucie (śniadania, obiady i kolacje) oraz kilkunastu osób dochodzących na obiady. Od września 2025 r. kuchnia przygotowywała posiłki regeneracyjne dla 65 uczniów klas sportowych z II LO w Łańcucie. **Ogółem każdego dnia kuchnia przygotowywała posiłki dla około 200 osób.**

III. Działalność Ogniska Pracy Pozaszkolnej w 2025 roku

W ramach Ogniska Pracy Pozaszkolnej działa:

1. Zespół taneczny „Gracja”,
2. Powiatowy organizator sportu.

1. Sprawozdanie z działalności zespołu „Gracja” w 2025 r. (prowadząca mgr Bogusława Bieniasz)

Zespół Taneczny „Gracja” pracował w 4 grupach:

- Grupa I (4 -12 lat) – Gracja Kids - (33 dzieci)
- Grupa II (7-12 lat) – Gracja Dzieci Reprezentacja - (27 dzieci)
- Grupa III (13-16 lat) – Gracja Juniorki - (26 osób)
- Grupa IV (17 lat i więcej) – Gracja Seniorki - (20 osób)



RAPORT O STANIE POWIATU ŁAŃCUCKIEGO ZA ROK 2025

Tabela 44. Udział zespołu „Gracja” w konkursach tanecznych i sukcesy w 2025 r.:

DATA	WYSTĘP	OSIĄGNIĘCIA
29-30.03.2025 r.	Mistrzostwa Polski IDO JAZZ & MODERN w Chęcinach	II Vice Mistrzyni Polski – solo Vice Mistrzyni Polski – mini grupa junierek V miejsce w finale – solo jazz
06.04.2025 r.	Ogólnopolski Turniej Tańca w Pińczowie	Grand Prix dla zespołu I miejsce dzieci, I miejsce juniorki, I miejsce solo 2 x III miejsce solo
13.04.2025 r.	Ogólnopolski Turniej Tańca w Żabnie	Grand Prix dla zespołu I miejsce dzieci, I miejsce juniorki, I miejsce mini juniorki I miejsce mini seniorki, I miejsce solo, I miejsce duet II miejsce mini dzieci, IV miejsce solo
25-26.04.2025 r.	Krajowe Mistrzostwa IDO Show Dance i Ballet, kwalifikujące do mistrzostw Europy i świata	Mistrzostwo Polski - juniorki, Mistrzostwo Polski - dzieci Mistrzostwo Polski - duet junior, 2 x Mistrzostwo Polski - solo Wice Mistrzostwo Polski - duet dzieci III miejsce duet, IV miejsce mini juniorki, IV miejsce mini seniorki, V miejsce solo
27.04.2025 r.	II Ogólnopolski Turniej Tańca PZT GRACJA w Łańcucie	I miejsce dzieci, I miejsce juniorki, I miejsce solo I miejsce mini juniorki, II miejsce mini seniorki II miejsce mini juniorki, I miejsce dzieci KIDS 1 III miejsce dzieci KIDS 2
28.05–04.06.2025 r.	Mistrzostwa Europy IDO Show Dance we Francji	II Vice Mistrzostwo Europy formacji junierek V miejsce w finale ME- formacja dzieci VI miejsce w finale ME- mini formacja junierek VI miejsce w finale ME mini dzieci, VIII miejsce solo, VIII miejsce duet, IX miejsce - duet dzieci, XVI miejsce duet
11-13.06.2025 r.	Mistrzostwa Europy IDO Ballet w Grodzisku Mazow.	VIII miejsce – solistka XXI miejsce mini formacja juniorska
18.10.2025 r.	I Ogólnopolski Turniej Tańca Nowoczesnego PZTan Salart Dance Cup w Krośnic	I miejsce mini formacja dzieci, I miejsce – duet juniorski, I miejsce – duet dziecięcy, II miejsce solo oraz Nagroda specjalna Marszałka Województwa Podkarpackiego dla najlepszej tancerki, IV miejsce solo
17-24.11.2025 r.	Mistrzostwa Świata IDO Show Dance Włochy - Castellanza 2025	VII miejsce formacja juniorska, X miejsce formacja dziecięca, X miejsce mini formacja dzieci, X miejsce – duet juniorski, XX miejsce duet juniorski, XIV miejsce – duet dziecięcy, XV miejsce solo, XXVII miejsce solo

W 2025 roku zespół Gracja wspierany był wielokrotnie przez Starostwo Powiatowe w Łańcucie, Stowarzyszenie Taneczne Art Dance w Łańcucie oraz rodziców dzieci tańczących.



2. Powiatowy organizator sportu.

Tabela 45. Powiatowe rozgrywki sportowe organizowane w 2025 r.

Rok szkolny	Semestr	Ilość zawodów	Ilość zawodników	Powiatowy organizator sportu
2024/2025	II	15	470	p. Maja Gwizdak
2025/2026	I	26	985	p. Szymon Kuliński

- **II semestr roku szkolnego 2024/2025**

W miesiącach luty do czerwiec 2025 rozegrano **15 Finałów** Powiatu na trzech etapach kształcenia. Udało się rozegrać zdecydowaną większość zaplanowanych na drugie półrocze zawodów szkolnych zgodnie z kalendarzem Podkarpackiego Szkolnego Związku Sportowego, z których zwycięzcy wzięli udział w rozgrywkach wyższego szczebla rejonowego i półfinału wojewódzkiego.

Finały Powiatu rozegrane dla Szkół Podstawowych ID:

- piłka nożna chłopców, piłka nożna dziewcząt, piłka siatkowa chłopców, piłka siatkowa dziewcząt, trójbój LA, „Baw się z nami”.

W zawodach na szczeblu szkół podstawowych do klas 6 łącznie wzięło udział **350** uczniów z terenu powiatu.

Finały Powiatu dla klas Szkół Podstawowych IMS:

- piłka siatkowa chłopców, piłka siatkowa dziewcząt, czwórbój LA, piłka nożna chłopców, piłka nożna dziewcząt.

W zawodach na szczeblu klas 7-8 szkół podstawowych udział wzięło **100** uczniów.

Finały Powiatu dla Szkół Średnich:

- piłka nożna chłopców, piłka nożna dziewcząt.

W zawodach na szczeblu szkół średnich łącznie w półfinałach i finałach powiatu wzięło udział **20** zawodników i zawodniczek z terenu powiatu.

W powiatowych zawodach szkolnych zarówno półfinałowych jak i finałowych na trzech etapach kształcenia, łącznie wzięło udział **470 uczniów**.

Powiatowy organizator sportu podczas realizacji zadań współpracował z takimi podmiotami jak: MOSIR Łańcut, Centrum Rekreacyjno-Sportowe w Białobrzegach, Samorząd Powiatu łańcuckiego, Urząd Miasta Łańcut, pogotowie ratunkowe Łańcut, OSP Rakszawa oraz dyrektorami i nauczycielami szkół podstawowych i średnich powiatu łańcuckiego.

- **I semestr roku szkolnego 2025/2026**

Rozegrano **26 Finałów** Powiatu na trzech etapach kształcenia. Udało się rozegrać wszystkie zaplanowane na ten okres zawody szkolne zgodnie z Kalendarzem Podkarpackiego Szkolnego Związku Sportowego, z których zwycięzcy wzięli udział w rozgrywkach wyższego szczebla rejonowego i półfinału wojewódzkiego.

Finały Powiatu rozegrane dla Szkół Podstawowych ID:

- szachy drużynowe, indywidualna lekkoatletyka, sztafetowe biegi przełajowe, piłka ręczna – finał dziewcząt i chłopców, tenis stołowy - finał dziewcząt i chłopców, koszykówka - finał dziewcząt i chłopców.

Łącznie przeprowadzono **9 zawodów** dla szkół podstawowych, w których wzięło udział **402 uczniów**.

Szkoły biorące udział w zawodach to: Szkoła Podstawowa w Białobrzegach, Szkoła Podstawowa Nr 2 im. Tadeusza Kościuszki w Korniactowie Północnym, Szkoła Podstawowa Nr 2



RAPORT O STANIE POWIATU ŁAŃCUCKIEGO ZA ROK 2025

w Żołyńni, Zespół Szkół w Żołyńni Szkoła Podstawowa Nr 1, Szkoła Podstawowa nr 4 im. Jana Pawła II w Łańcucie, Szkoła Podstawowa im. płk. Leopolda Lisa-Kuli, Zespół Szkół Dąbrówki, Szkoła Podstawowa w Woli Dalszej, Szkoła Podstawowa Nr 1 im. H. Sienkiewicza w Budach Łańcuckich, Szkoła Podstawowa w Markowej, Szkoła Podstawowa w Medyni Łańcuckiej, Zespół Szkolno - Przedszkolny w Soninie, Szkoła Podstawowa im. Kpt. Wacława Nycza w Soninie, Szkoła Podstawowa Nr 2 w Łańcucie.

Finały Powiatu dla klas Szkół Podstawowych IMS:

- szachy drużynowe, indywidualna lekkoatletyka, sztafetowe biegi przełajowe, piłka ręczna - finał dziewcząt i chłopców, tenis stołowy - finał dziewcząt i chłopców, koszykówka - finał dziewcząt i chłopców.

Łącznie przeprowadzono **9 zawodów** dla szkół podstawowych (IMS), w których wzięło udział **322 uczniów**.

Szkoły biorące udział w zawodach to: Szkoła Podstawowa nr 2 w Łańcucie, Szkoła Podstawowa nr 2 w Białobrzegach, Zespół Szkolno-Przedszkolny w Albigowej, Zespół Szkół w Dąbrówkach, Szkoła Podstawowa w Krzemienicy, Szkoła Podstawowa im. płk. Leopolda Lisa-Kuli w Kosinie, Szkoła Podstawowa w Markowej, Szkoła Podstawowa Nr 1 im. H. Sienkiewicza w Budach Łańcuckich, Szkoła Podstawowa w Cierpiszu, Szkoła Podstawowa w Kraczkowej, Szkoła Podstawowa Nr 2 im. Tadeusza Kościuszki w Korniaktowie Północnym, Szkoła Podstawowa Nr 2 w Żołyńni, Zespół Szkół w Żołyńni Szkoła Podstawowa Nr 1.

Finały Powiatu dla Szkół Średnich:

- szachy drużynowe, sztafetowe biegi przełajowe, piłka ręczna - finał dziewcząt i chłopców, tenis stołowy - finał dziewcząt i chłopców, piłka siatkowa - finał dziewcząt i chłopców.

Łącznie przeprowadzono **8 zawodów** dla szkół średnich (Licealiada), w których wzięło udział **261 uczniów**.

Szkoły biorące udział w zawodach to: Zespół Szkół nr 3 im. Mikołaja Kopernika w Łańcucie, Zespół Szkół nr 2 im. Jana Kochanowskiego w Łańcucie, Zespół Szkół Technicznych w Łańcucie, I Liceum Ogólnokształcące, II Liceum Ogólnokształcące, Zespół Szkół im. T. Kościuszki w Wysokiej.

W pierwszym semestrze roku szkolnego 2025/2026 rozegrano **26 finałów** na trzech etapach kształcenia. W powiatowych zawodach szkolnych łącznie wzięło udział **985 uczniów**.

Powiatowy organizator sportu podczas realizacji zadań współpracował z takimi podmiotami jak: MOSIR Łańcut, Podkarpacki Związek Koszykówki, Podkarpacki Wojewódzki Związek Piłki Ręcznej, Centrum Rekreacyjno-Sportowe w Białobrzegach, Urząd Miasta Łańcut, oraz dyrektorami i nauczycielami szkół podstawowych i średnich z terenu Powiatu Łańcuckiego.



2.10 Powiatowe Centrum Kształcenia Zawodowego w Łańcucie

W okresie roku 2025 do najważniejszych wydarzeń można zaliczyć:

1. Centrum realizuje zadania dydaktyczne dla uczniów szkół zawodowych (technika oraz szkoły branżowe) Powiatu Łańcuckiego, prowadzi działalność kursową (KKZ, kursy umiejętności zawodowych) dla osób dorosłych oraz działalność usługową.
2. Liczba uczniów kształcących się wyniosła ogółem 424 i w rozbięciu na poszczególne typy szkół:
 - a) Zespół Szkół Technicznych: 332
 - b) - Zespół Szkół Nr 2: 102
3. W Kwalifikacyjnym Kursie Zawodowym uczestniczy 65 słuchaczy.
4. Kwalifikacyjny Kurs Zawodowy w kwalifikacji Użytkowanie Obrabiarek Skrawających Sterowanych Numerycznie CNC - MEC 11. uczęszcza 17 słuchaczy.
5. Kwalifikacyjny Kurs Zawodowy – „Prowadzenie produkcji rolniczej”, na który uczęszcza 39 słuchaczy.
6. Centrum realizowało następujące kursy dla uczniów oraz osób z wolnego naboru:
 - nauka jazdy kat. B i T,
 - kurs spawacza,
7. Centrum realizowało kursy zawodowe dla uczniów Zespołu Szkół Technicznych oraz Zespołu Szkół Nr 2 Łańcucie w ramach projektu pn. „Podniesienie jakości kształcenia zawodowego w ZS NR 2 i ZST w Łańcucie”. Są to kursy:
 - operator wózków widłowych
 - spawacz TIG
 - florystyka
 - zielarstwo
 - kurs wiedzy podstawowej licencja mechanika lotniczego L2
8. W maju 2025 r. 1 nauczyciel odbył praktykę zagraniczną w Turcji w ramach programu ERASMUS+.
9. Utworzono i wyposażono specjalistyczne pracownie mechanika lotniczego oraz mechanika samochodowego m.in.:
 - pracownia przygotowania elementów konstrukcji lotniczych,
 - pracownia mechaniki skrzydła,
 - pracownia pneumatyki i pomiaru punktów odchylenia pojazdów.Remont, modernizację i wyposażenie w/w pracowni przeprowadzono ze środków unijnych.
10. Współpraca z zakładami pracy

Centrum posiada podpisane porozumienia z następującymi zakładami pracy:

- Politechnika Rzeszowska – Ośrodek Kształcenia Lotniczego (użyczenie LIBERTY XL-2)
- EME Aero Sp. z o.o. Jasionka – współpraca dotycząca tworzenia warunków technicznych do kształcenia w zawodzie technik mechanik lotniczy (wyposażenie przez firmę EME AERO w silniki lotnicze),
- BorgWarner Poland SP. z o.o. Jasionka – dotyczy staży i praktyk uczniowskich oraz doszkalania pracowników firmy,
- Schaeffler Polska Sp. z o.o. Warszawa – dotyczy udostępniania specjalistycznych narzędzi oraz diagnozowania samochodów,
- P.P.U.H. Bryk Witold Bryk Jasionka – dotyczy staży i praktyk uczniów oraz prowadzenie prac badawczych wytwarzanych narzędzi do obróbki drewna,



RAPORT O STANIE POWIATU ŁAŃCUCKIEGO ZA ROK 2025

- Rewa Sp. z o.o. Wola Rafałowska – dotyczy staży i praktyk dla uczniów, doksztalcanie pracowników firmy,
- Magneti Marelli Aftermarket Sp. z o.o. Katowice – dotyczy pokazów specjalistycznych narzędzi wraz ze szkoleniem nauczycieli,
- Hipar Sp. z o.o. Błędowa Tyczyńska – dotyczy staży oraz praktyk dla uczniów,
- Stolbrzeg Łańcut
- Bester Sklejki Łańcut
- Podkarpacka Okręgowa Izba Inżynierów Budownictwa – współpraca w zakresie kształtowaniu treści nauczania, organizacji wspólnych wydarzeń naukowych oraz szkoleń dla uczniów i współpracy w podwyższeniu kwalifikacji zawodowych nauczycieli zajęć praktycznych.
- Transsystem – umowa współpracy, dotycząca szkolenia praktycznego uczniów ZST w zawodzie Technik spawacz



2.11 Poradnia Psychologiczno-Pedagogiczna

I. DZIAŁALONŚĆ INWESTYCYJNO – REMONTOWA

W roku 2025 przeprowadzono remont w Poradni Psychologiczno – Pedagogicznej działalności w ramach projektu: Remont budynku LO nr 1 i PPP (kwota inwestycji podana w LO nr 1)

W pomieszczeniach zajmowanych przez Poradnię wykonano:

- modernizację infrastruktury wodno-kanalizacyjnej i elektrycznej
- remont klatki schodowej
- założenie klimatyzatorów na korytarzach Poradni
- szpachlowanie i malowanie ścian w gabinetach i korytarzu Poradni
- generalny remont łazienki.

Fotografia 129. Remont w Poradni Psychologiczno – Pedagogicznej





RAPORT O STANIE POWIATU ŁAŃCUCKIEGO ZA ROK 2025





II. REALIZOWANE PROJEKTY W ROKU 2025

W Poradni jest realizowany program Ministerstwa Rodziny, Pracy i Polityki Społecznej kompleksowego wsparcia rodzin „**Za życiem**” w okresie 2022-2026. W ramach programu w placówce działa Ośrodek Koordynacyjno – Rehabilitacyjno – Opiekuńczy, gdzie organizowana jest bezpłatna, specjalistyczna opieka nad dziećmi niepełnosprawnymi i ich rodzinami m.in. poprzez:

- prowadzenie specjalistycznych zajęć terapeutycznych (psychologicznych, pedagogicznych, logopedycznych, fizjoterapeutycznych)
- udzielanie rodzicom specjalistycznej informacji dotyczącej problemów rozwojowych dziecka;
- wskazywanie właściwych dla dziecka i jego rodziny form i jednostek udzielających pomocy;
- koordynowanie korzystania z usług specjalistów dostępnych na obszarze powiatu.

W 2025 roku zrealizowano 1312 godzin terapeutycznych dla 190 dzieci. Na realizację tego zadania Poradnia uzyskała z MEN 144 289,52zł.

III. DZIAŁANIA WZMACNIAJĄCE POŻĄDANE KOMPETENCJE UCZNIÓW

W roku szkolnym 2024/2025, w PPP w Łańcucie prowadzone były następujące formy działań:

1) DIAGNOZA I OPINIOWANIE

W PPP przeprowadzono 1830 badań diagnostycznych (psychologicznych, pedagogicznych, logopedycznych) dzieci i młodzieży.

Wydano ogółem 481 opinii w różnych sprawach szkolnych oraz 226 informacji o wynikach diagnozy.



2) DZIAŁALNOŚĆ ZESPOŁU ORZEKAJĄCEGO

Odbyło się 23 posiedzenia Zespołu Orzekającego, wydano:

- 71 opinii o potrzebie wczesnego wspomaganie rozwoju dla dzieci niepełnosprawnych
- 53 orzeczeń o potrzebie indywidualnego nauczania dla uczniów, których stan zdrowia utrudnia lub uniemożliwia uczęszczanie do szkoły
- 281 orzeczeń o potrzebie kształcenia specjalnego dla uczniów niepełnosprawnych.

3) TERAPIA

W Poradni prowadzona jest: terapia psychologiczna, pedagogiczna, logopedyczna, rodzinna.

W różnego rodzaju terapii uczestniczyło ogółem 238 osób.

4) KONSULTACJE I PORADY BEZ BADAŃ:

W Poradni udzielono ogółem 617 konsultacji i porad dla rodziców, nauczycieli i uczniów, podczas których udzielano wskazówek wychowawczych.

5) ZAJĘCIA PROFILAKTYCZNE DLA MŁODZIEŻY

W omawianym okresie przeprowadzono zajęcia warsztatowe w szkołach z zakresu profilaktyki uzależnień, radzenia sobie ze stresem, kształtujące umiejętności interpersonalne dzieci i młodzieży.

W zajęciach psychoedukacyjnych przeprowadzonych w 45 szkołach, wzięło udział 1392 uczniów.

IV. WSPIERANIE PROFILOWANYCH, ZAWODOWYCH KIERUNKÓW Kształcenia w szkołach średnich

- Przeprowadzono w Poradni 41 badań z zakresu doradztwa zawodowego, pod kątem uzdolnień i predyspozycji zawodowych. Ponadto w szkołach, które zgłosiły zapotrzebowanie (11 szkół) przeprowadzono zajęcia warsztatowe dla uczniów, wspomagające ich w prawidłowym wyborze kierunku kształcenia i planowania swojej ścieżki zawodowej. W warsztatach wzięło udział 256 uczniów.
- Zorganizowano X edycję konkursu wiedzy o zawodach „Zawód moich marzeń”, w którym wzięło udział 36 uczniów z 14 różnych szkół podstawowych.

Fotografia 130. X edycja konkursu wiedzy o zawodach „Zawód moich marzeń”





RAPORT O STANIE POWIATU ŁAŃCUCKIEGO ZA ROK 2025

- Podczas Powiatowych Targów Edukacyjnych prowadzono punkt doradztwa zawodowego dla uczniów.

Fotografia 131. Powiatowe Targi Edukacyjne





V. PROWADZENIE DZIAŁAŃ NA RZECZ PODNOSZENIA KWALIFIKACJI PERSONELU PEDAGOGICZNEGO

- Przeprowadzono szkolenia rad pedagogicznych w 20 szkołach, w których brało udział 378 nauczycieli.
- Prowadzono sieć współpracy pedagogów szkolnych (15 osób) ze szkół powiatu łańcuckiego, w ramach której odbywały się szkolenia i wymiana doświadczeń.

Fotografia 132. Sieć współpracy pedagogów szkolnych



- Zorganizowano Powiatową konferencję szkoleniową dla nauczycieli pt: „*MOST DO DOROSŁOŚCI- – psychologia rozwoju, kryzys i możliwości wsparcia w obliczu współczesnych wyzwań*”, w której uczestniczyło 90 nauczycieli z różnych szkół powiatu łańcuckiego.



Fotografia 133. Powiatowa konferencja szkoleniowa dla nauczycieli



VI. WZBOGACANIE I UTRAKCYJNIANIE OFERTY EDUKACYJNEJ

- W 2025 r zrealizowano cykl zajęć warsztatowych dla rodziców „Jestem z ciebie dumny! – zasady komunikacji z nastolatkami wzmacniające relacje”.
- Zrealizowano cykl warsztatów grupowych dla „Dobrych Rodziców”, podnoszących kompetencje wychowawcze rodziców.
- Udział (stoisko PPP) w Rodzinnym Pikniku Integracyjnym Osób Niepełnosprawnych



Fotografia 134. Rodzinny Piknik Integracyjny Osób Niepełnosprawnych





2.12 Powiatowe Centrum Pomocy Rodzinie w Łańcucie

Powiatowe Centrum Pomocy Rodzinie w Łańcucie jest jednostką organizacyjną pomocy społecznej, wykonującą zadania własne Powiatu i z zakresu administracji rządowej m.in. w dziedzinach:

- I. POMOCY SPOŁECZNEJ
- II. REHABILITACJI SPOŁECZNEJ
- III. PIECZY ZASTĘPCZEJ
- IV. PRZECIWDZIAŁANIA PRZEMOCY

I. ZATRUDNIENIE

Według stanu na 31.12.2025 r. w Powiatowym Centrum Pomocy Rodzinie w Łańcucie zatrudnionych było 11 osób w wymiarze 11 etatów. Wszyscy pracowali na samodzielnych stanowiskach:

1. Dyrektor – 1 etat,
2. Główny Księgowy – 1 etat,
3. Stanowisko ds. rodzin zastępczych, domów pomocy społecznej – 1 etat,
4. Stanowisko ds. usamodzielnień, placówek opiekuńczo-wychowawczych, interwencji kryzysowej – 1 etat,
5. Stanowisko ds. rehabilitacji społecznej – 2 etaty,
6. Stanowisko ds. kadr i plac – 1 etat,
7. Koordynator ds. rodzinnej pieczy zastępczej – 1 etat,
8. Specjalista ds. pracy z rodziną – 1 etat,
9. Pracownik biurowy/pracownik socjalny – 2 etaty.

II. ZADANIA POWIATU – POMOC SPOŁECZNA

Zadania powiatu z zakresu pomocy społecznej realizowano na podstawie ustawy z dnia 12 marca 2004 r. o pomocy społecznej (Dz. U. z 2025 r. poz. 901 poz. 1214).

1. Sporządzanie oceny zasobów pomocy społecznej w powiecie łańcuckim (art. 16 a).

I.I Zadania własne powiatu (art. 19)

Opracowanie i realizacja powiatowej strategii rozwiązywania problemów społecznych, ze szczególnym uwzględnieniem programów pomocy społecznej, wspierania osób niepełnosprawnych i innych, których celem jest integracja osób i rodzin z grup szczególnego ryzyka

Powiatowa Strategia Rozwiązywania Problemów Społecznych na lata 2022-2030 dla Powiatu Łańcuckiego przyjęta uchwałą Rady Powiatu Łańcuckiego Nr XXXVIII/276/2022 z dnia 12 września 2022 roku w sprawie przyjęcia Powiatowej Strategii Rozwiązywania Problemów Społecznych na lata 2022-2030 dla Powiatu Łańcuckiego.

Prowadzenie specjalistycznego poradnictwa.

W ramach Ośrodka Interwencji Kryzysowej działającego przy Powiatowym Centrum Pomocy Rodzinie w Łańcucie realizowane było poradnictwo prawne, psychologiczne i pedagogiczne dla mieszkańców powiatu. Specjalistyczne poradnictwo realizowane było w obszarach: doświadczanie przemocy domowej, konflikty małżeńskie, trudności wychowawcze, problemy emocjonalne, uzależnienia i współuzależnienia i inne.

W siedzibie Powiatowego Centrum Pomocy Rodzinie w Łańcucie mieści się Lokalny Punkt Pomocy Osobom Pokrzywdzonym Przystępstwem finansowany przez Ministerstwo Sprawiedliwości w ramach środków pochodzących z Funduszu Sprawiedliwości. Punkt świadczy bezpłatną pomoc psychologiczną, prawną. W uzasadnionych przypadkach udzielana jest pomoc materialna w postaci dopłat do czynszów, prądu, gazu i innych mediów, bonów żywnościowych, odzieży, środków czystości,



RAPORT O STANIE POWIATU ŁAŃCUCKIEGO ZA ROK 2025

dopłat do kursów podnoszących kwalifikacji, dopłat do żłobków, kosztów kształcenia (np. przybory szkolne dla dzieci), świadczeń zdrowotnych, sprzętów rehabilitacyjnych, urządzeń AGD.

Przyznawanie pomocy pieniężnej na usamodzielnienie oraz na kontynuowanie nauki osobom opuszczającym domy pomocy społecznej dla dzieci i młodzieży niepełnosprawnych intelektualnie, domy dla matek z małoletnimi dziećmi i kobiet w ciąży, rodziny zastępcze oraz schroniska dla nieletnich, zakłady poprawcze, specjalne ośrodki szkolno-wychowawcze, specjalne ośrodki wychowawcze, młodzieżowe ośrodki socjoterapii zapewniające całodobową opiekę lub młodzieżowe ośrodki wychowawcze.

W 2025 r. nie było wniosków o przyznanie pomocy pieniężnej na usamodzielnienie i kontynuowanie nauki, natomiast pomocą rzeczową na zagospodarowanie objęto 2 osoby, które opuściły młodzieżowy ośrodek wychowawczy, na kwotę 11 244,71 zł.

Pomoc w integracji ze środowiskiem osób mających trudności w przystosowaniu się do życia, młodzieży opuszczającej całodobowe placówki opiekuńczo-wychowawcze typu rodzinnego i socjalizacyjnego, domy pomocy społecznej dla dzieci i młodzieży niepełnosprawnych intelektualnie, domy dla matek z małoletnimi dziećmi i kobiet w ciąży, rodziny zastępcze oraz schroniska dla nieletnich, zakłady poprawcze, specjalne ośrodki szkolno-wychowawcze, specjalne ośrodki wychowawcze, młodzieżowe ośrodki socjoterapii zapewniające całodobową opiekę lub młodzieżowe ośrodki wychowawcze, mających braki w przystosowaniu się.

Nie zgłoszono potrzeb.

Pomoc cudzoziemcom, którzy uzyskali w Rzeczypospolitej Polskiej status uchodźcy lub ochronę uzupełniającą, mającym trudności w integracji ze środowiskiem.

Nie zgłoszono potrzeb.

Prowadzenie i rozwój infrastruktury domów pomocy społecznej o zasięgu ponadgminnym oraz umieszczanie w nich skierowanych osób.

Zgodnie z art. 60 ust. 1 ustawy z dnia 12 marca 2004 r. o pomocy społecznej, pobyt w domu pomocy społecznej jest odpłatny do wysokości średniego miesięcznego kosztu utrzymania mieszkańca. W myśl art. 60 ust. 2 pkt 2 i ust. 4 średni miesięczny koszt utrzymania mieszkańca: w domu pomocy społecznej o zasięgu powiatowym - ustala starosta i ogłasza w wojewódzkim dzienniku urzędowym, nie później niż do dnia 31 marca każdego roku. Ogłoszenie to stanowi podstawę do ustalenia odpłatności za pobyt w domu pomocy społecznej od następnego miesiąca przypadającego po miesiącu, w którym zostało opublikowane. Do tego czasu odpłatność za pobyt w domu pomocy społecznej ustala się na podstawie ogłoszenia z roku poprzedniego.

Natomiast stosownie do art. 61 ust. 2 pkt 1, mieszkaniec domu obowiązany jest do wnoszenia opłaty w wysokości nie więcej niż 70 % swojego dochodu. Na pozostałą część kosztu utrzymania mieszkańca „na starych zasadach” powiat otrzymuje dotacje z budżetu państwa.

W domach pomocy społecznej przebywają również osoby „na nowych zasadach”, skierowane do domu pomocy społecznej po 1 stycznia 2004 r. Decyzję o skierowaniu do domu pomocy społecznej i decyzję ustalającą odpłatność za pobyt w placówce wydaje organ gminy właściwej dla tej osoby w dniu jej kierowania do domu pomocy społecznej. Obowiązani do wnoszenia opłaty za pobyt w domu pomocy społecznej są w kolejności:

- mieszkaniec domu, a w przypadku osób małoletnich przedstawiciel ustawowy z dochodów dziecka, małżonek, zstępni przed wstępnymi,
 - gmina, z której osoba została skierowana do domu pomocy społecznej
- przy czym wyżej wymienione osoby i gmina nie mają obowiązku wnoszenia opłat, jeżeli mieszkaniec domu ponosi pełną odpłatność.

Opłatę za pobyt w domu pomocy społecznej mogą wносить również inne osoby niewymienione wyżej. Decyzję o umieszczeniu w domu pomocy społecznej wydaje starosta powiatu prowadzącego dom pomocy społecznej. W razie niemożności umieszczenia w domu pomocy społecznej z powodu



RAPORT O STANIE POWIATU ŁAŃCUCKIEGO ZA ROK 2025

braku wolnych miejsc, powiadamia się osobę o wpisaniu na listę oczekujących oraz o przewidywanym terminie oczekiwania na umieszczenie w domu pomocy społecznej.

Na terenie powiatu funkcjonuje Dom Pomocy Społecznej w Łańcucie dla Osób w Podeszłym Wiekui oraz dla Osób Niepełnosprawnych Fizycznie, posiada 83 miejsca w tym:

- 73 dla osób w podeszłym wieku,
- 10 dla osób niepełnosprawnych fizycznie.

W 2025 r. Powiatowe Centrum Pomocy Rodzinie w Łańcucie wydało 33 decyzje:

- 19 o umieszczeniu w DPS
- 4 uchylające pobyt w DPS
- 5 zmieniających odpłatność za pobyt w DPS
- 5 zmieniających decyzję własną

Na koniec roku 2025 w DPS Łańcut przebywało 71 osób, w tym z powiatu:

- Brzozowskiego - 1
- Dębicki - 1
- Gryfińskiego - 2
- Jasielskiego – 2
- Katowickiego - 1
- Krośnieńskiego - 1
- Kołobrzeskiego – 1
- Mieleckiego - 1
- Rzeszowskiego - 4
- Leżajskiego - 4
- Łańcuckiego - 42
- Niżańskiego – 1
- Przeworskiego - 4
- Stalowowolskiego - 1
- Strzyżowskiego - 1
- Świnoujście - 3
- Wodzisławskiego - 1

Na koniec miesiąca grudnia 2025 r. w Domu Pomocy Społecznej w Łańcucie było umieszczonych 71 mieszkańców:

- dla osób w podeszłym wieku 62
- dla osób niepełnosprawnych fizycznie 9

Prowadzenie mieszkań chronionych dla osób z terenu więcej niż jednej gminy oraz powiatowych ośrodków wsparcia, w tym domów dla matek z małoletnimi dziećmi i kobiet w ciąży, z wyłączeniem środowiskowych domów samopomocy i innych ośrodków wsparcia dla osób z zaburzeniami psychicznymi.

Nie ubiegano się o tę formę pomocy.

Prowadzenie ośrodków interwencji kryzysowej

Na terenie powiatu funkcjonuje Ośrodek Interwencji Kryzysowej, który świadczy pomoc osobom doświadczającym przemocy domowej bądź znajdującym się w innej sytuacji kryzysowej w celu zapobiegania powstawaniu lub pogłębieniu się dysfunkcji tych osób i rodzin. OIK zapewnia poradnictwo specjalistyczne - bezpłatne porady: prawne, psychologiczne, pedagogiczne, socjalne. Główne problemy, z jakimi zgłaszają się osoby to m.in. doświadczanie przemocy domowej, konflikty



RAPORT O STANIE POWIATU ŁAŃCUCKIEGO ZA ROK 2025

mażeńskie, trudności wychowawcze, problemy emocjonalne, uzależnienia i współzależnienia. W 2025r. ogółem z pomocy specjalistycznej skorzystało 158 osób. Odbyło się 392 konsultacje specjalistyczne, w tym: 288 konsultacji psychologicznych, 93 pedagogicznych, 8 prawnych i 3 socjalne.

W 2025 roku podejmowano także współpracę z sądem i ośrodkami pomocy społecznej w celu realizacji programu korekcyjno-edukacyjnego dla osób stosujących przemoc domową.

Udzielanie informacji o prawach i uprawnieniach

Zadanie realizowane jest podczas osobistych wizyt mieszkańców powiatu w PCPR, rozmów telefonicznych lub konsultacji w Ośrodku Interwencji Kryzysowej jak również za pośrednictwem komunikatów zamieszczanych na stronie internetowej PCPR. Zakres udzielanych informacji o prawach i uprawnieniach w większości przypadków dot. praw osób doznających przemocy domowej, pieczy zastępczej, władzy rodzicielskiej i obowiązków z niej wynikających. Ponadto w toku bieżącej pracy udzielane są informacje z zakresu praw i obowiązków rodzin zastępczych, dzieci w nich przebywających oraz pełnoletnich wychowanków rodzinnych i instytucjonalnych form pieczy zastępczej.

Szkolenie i doskonalenie zawodowe kadr pomocy społecznej z terenu powiatu

Zadanie realizowane jest poprzez spotkania i konsultacje (osobiste, telefoniczne) z kadrą pomocy społecznej i udzielanie informacji o zmianach przepisów prawnych regulujących tryb i zasady przyznawania pomocy i realizacji zadań ustawowych.

Doradztwo metodyczne dla kierowników i pracowników jednostek organizacyjnych pomocy społecznej z terenu powiatu

Bieżąca współpraca z kierownikami i pracownikami gminnych ośrodków pomocy społecznej, udzielanie porad i indywidualnych konsultacji z pracownikami socjalnymi w zakresie rozwiązywania trudnych problemów osób i rodzin oraz procedury tworzenia rodzin zastępczych. Ponadto konsultacje dot. rekrutacji do programu korekcyjno – edukacyjnego dla osób stosujących przemoc domową. Ścisła współpraca w rekrutacji potencjalnych uczestników w programie korekcyjno-edukacyjnym dla osób stosujących przemoc domową.

Podejmowanie innych działań wynikających z rozeznaczonych potrzeb, w tym tworzenie i realizacja programów osłonowych

W 2025r. funkcjonował Powiatowy Program Przeciwdziałania Przemocy Domowej oraz Ochrony Osób Doznających Przemocy Domowej w Powiecie Łańcuckim na lata 2024-2030 przyjęty uchwałą Nr VI/50//2024 Rady Powiatu Łańcuckiego z dnia 30 października 2024 roku oraz Powiatowy Program Profilaktyczny w Zakresie Promowania i Wdrożenia Prawidłowych Metod Wychowawczych w Stosunku do Dzieci w Rodzinach Zagrożonych Przemocą Domową w Powiecie Łańcuckim na lata 2024-2030 przyjęty uchwałą Nr VI/51//2024 Rady Powiatu Łańcuckiego z dnia 30 października 2024 roku.

Sporządzanie sprawozdawczości oraz przekazywanie jej właściwemu wojewodzie, również w wersji elektronicznej z zastosowaniem systemu informatycznego

PCPR w Łańcucie korzystał z Oprogramowania Użytkowego „OU POMOST” oraz Centralnej Aplikacji Statystycznej (CAS).

I.II Zadania administracji rządowej realizowane przez powiat (art. 20)

Pomoc cudzoziemcom, którzy uzyskali w Rzeczypospolitej Polskiej status uchodźcy lub ochronę uzupełniającą, w zakresie indywidualnego programu integracji, oraz opłacanie za te osoby składek na ubezpieczenie zdrowotne określonych w przepisach o powszechnym ubezpieczeniu w Narodowym Funduszu Zdrowia

Pomocą objęto 1 rodzinę, kwota świadczenia wyniosła 2 200,00 zł. Świadczenie wypłacone w ramach realizacji Indywidualnego Programu Integracji dla Cudzoziemca na podstawie decyzji Urzędu ds. Cudzoziemców o udzieleniu ochrony uzupełniającej dla mieszkańców Białorusi.



Prowadzenie i rozwój infrastruktury ośrodków wsparcia dla osób z zaburzeniami psychicznymi

Na terenie Powiatu Łańcuckiego funkcjonują dwa ośrodki wsparcia dla osób z zaburzeniami psychicznymi, są to Środowiskowe Domy Samopomocy w Łańcucie i Rakszawie. Łącznie posiadają one 69 miejsc statutowych. Powiatowe Centrum Pomocy Rodzinie w Łańcucie wydaje decyzje kierujące do tych placówek (w ubiegłym roku wydano 45 decyzji).

Udzielanie cudzoziemcom pomocy w zakresie interwencji kryzysowej

Brak zapotrzebowania

2. Sprawozdanie z realizacji Powiatowego Programu Profilaktycznego w Zakresie Promowania i Wdrożenia Prawidłowych Metod Wychowawczych w Stosunku do Dzieci w Rodzinach Zagrożonych Przemocą Domową w Powiecie Łańcuckim na lata 2024 – 2030 za 2025 rok.

Powiatowy Program Profilaktyczny w Zakresie Promowania i Wdrożenia Prawidłowych Metod Wychowawczych w Stosunku do Dzieci w Rodzinach Zagrożonych Przemocą Domową w Powiecie Łańcuckim na lata 2024-2030 został przyjęty Uchwałą Rady Powiatu Łańcuckiego Nr VI/51/2024 z dnia 30 października 2024 r.

W swoich założeniach realizacja programu ma przyczynić się do osiągnięcia niniejszych celów:

- 1) Podniesienie poziomu wiedzy i świadomości społecznej na temat zjawiska przemocy domowej oraz możliwości uzyskania pomocy i wsparcia.
- 2) Zapewnienie wsparcia i pomocy rodzinom przeżywającym trudności, w tym zagrożonym wystąpieniem przemocy domowej.
- 3) Propagowanie prawidłowych metod wychowawczych wśród rodzin, w tym zagrożonym wystąpieniem przemocy domowej.

Mając na celu zapewnienie usług specjalistycznych poradniczych, wspierających i edukacyjnych dla wszystkich osób Powiatowe Centrum Pomocy Rodzinie w Łańcucie współpracuje z instytucjami i innymi podmiotami działającymi na rzecz przeciwdziałania przemocy domowej.

Zadania realizowane w ramach celu: Podniesienie poziomu wiedzy i świadomości społecznej na temat zjawiska przemocy domowej oraz możliwości uzyskania pomocy i wsparcia realizowane były przez PCPR, ośrodki pomocy społecznej, szkoły ponadpodstawowe z terenu powiatu łańcuckiego oraz Poradnię Psychologiczno-Pedagogiczną.

Tabela 46. Zadania realizowane w ramach celu: Podniesienie poziomu wiedzy i świadomości społecznej na temat zjawiska przemocy domowej oraz możliwości uzyskania pomocy i wsparcia

Zadania realizowane w ramach celu	Wskaźnik	Wartość wskaźnika
Upowszechnienie informacji w zakresie możliwości i form udzielania pomocy osobom doznającym przemocy domowej w szczególności: medycznej, psychologicznej, pedagogicznej, prawnej, socjalnej, zawodowej i rodzinnej	Liczba upowszechnionych informacji	7
Prowadzenie działań profilaktycznych w placówkach oświatowych z zakresu przemocy domowej, rówieśniczej oraz cyberprzemocy	Liczba przeprowadzonych programów profilaktycznych	51



RAPORT O STANIE POWIATU ŁAŃCUCKIEGO ZA ROK 2025

Prowadzenie działań profilaktyczno-edukacyjnych skierowanych do rodziców/opiekunów na temat zjawisk wpływających na wychowanie dzieci, w tym na temat przemocy domowej	Liczba przeprowadzonych szkoleń, warsztatów	2
--	---	---

Zadania realizowane w ramach celu: Zapewnienie wsparcia i pomocy rodzinom przeżywającym trudności, w tym zagrożonym wystąpieniem przemocy domowej realizowane były przez PCPR, ośrodki pomocy społecznej, kuratorów sądowych.

Tabela 47. Zadania realizowane w ramach celu: Zapewnienie wsparcia i pomocy rodzinom przeżywającym trudności, w tym zagrożonym wystąpieniem przemocy domowej

Zadania realizowane w ramach celu	Wskaźnik	Wartość wskaźnika
Zapewnienie dostępu do bezpłatnej pomocy, w szczególności psychologicznej, prawnej, socjalnej i pedagogicznej	Liczba osób, które skorzystały z porad	561
Zapewnienie wsparcia asystenta rodziny	Liczba rodzin objętych wsparciem asystenta rodziny	60
Objęcie nadzorem kuratora sądowego	Liczba rodzin objętych nadzorem kuratora sądowego	226

Zadania realizowane w ramach celu: Propagowanie prawidłowych metod wychowawczych wśród rodzin, w tym zagrożonym wystąpieniem przemocy domowej realizowane były przez Poradnię psychologiczno-pedagogiczną, ośrodki pomocy społecznej, kuratorów sądowych.

Tabela 48. Zadania realizowane w ramach celu: Propagowanie prawidłowych metod wychowawczych wśród rodzin, w tym zagrożonym wystąpieniem przemocy domowej

Zadania realizowane w ramach celu	Wskaźnik	Wartość wskaźnika
Organizowanie szkoleń, warsztatów skierowanych do rodziców, opiekunów mających na celu podniesienie kompetencji opiekuńczo-wychowawczych	Liczba przeprowadzonych szkoleń, warsztatów	15
Promowanie właściwych postaw rodzicielskich przez asystenta rodziny	Liczba rodzin objętych wsparciem asystenta rodziny	60
Pedagogizacja w zakresie właściwych metod wychowawczych i postaw rodzicielskich podczas pracy kuratora sądowego z rodziną	Liczba rodzin objętych nadzorem kuratora sądowego	226

Program profilaktyczny mający na celu udzielenie specjalistycznej pomocy w zakresie promowania i wdrożenia prawidłowych metod wychowawczych w stosunku do dzieci w rodzinach zagrożonych przemocą domową zakłada kompleksowy system wsparcia dla rodzin i dzieci zagrożonych przemocą domową. Działania mające na celu edukację społeczeństwa w zakresie zjawiska przemocy domowej są niezbędne, by zminimalizować skalę tego zjawiska. Podejmowanie działań profilaktycznych polegających na promowaniu i wdrożeniu prawidłowych metod wychowawczych



RAPORT O STANIE POWIATU ŁAŃCUCKIEGO ZA ROK 2025

w rodzinach zagrożonych przemocą domową oraz pomoc rodzinom przeżywającym trudności jest istotnym elementem przeciwdziałania przemocy domowej. Jest to możliwe między innymi dzięki inicjatywom edukacyjnym i profilaktycznym, zarówno wśród osób dorosłych, jak i młodzieży. Realizacja Programu zakłada udział różnych pomiotów szczebla powiatowego, których zakres działalności obejmuje pomoc oraz ochronę dziecka i rodziny.

3. Sprawozdanie z realizacji Powiatowego Programu Przeciwdziałania Przemocy Domowej oraz Ochrony Osób Doznających Przemocy Domowej w Powiecie Łańcuckim na lata 2024 – 2030 za 2025 rok

Powiatowy Program Przeciwdziałania Przemocy Domowej oraz Ochrony Osób Doznających Przemocy Domowej w Powiecie Łańcuckim na lata 2024-2030 został przyjęty Uchwałą Rady Powiatu Łańcuckiego Nr VI/50/2024 z dnia 30 października 2024 r.

W swoich założeniach realizacja programu ma przyczynić się do osiągnięcia niniejszych celów:

1. Podniesienie poziomu wiedzy i świadomości społecznej na temat zjawiska przemocy domowej oraz możliwości uzyskania pomocy i wsparcia
2. Zapewnienie wsparcia osobom doznającym przemocy domowej
3. Zwiększenie skuteczności oddziaływań wobec osób stosujących przemoc domową.
4. Zwiększenie poziomu kompetencji przedstawicieli instytucji i podmiotów realizujących zadania z zakresu przeciwdziałania przemocy domowej w celu podniesienia jakości i dostępności świadczonych usług.

Powiatowe Centrum Pomocy Rodzinie w Łańcucie współpracuje z instytucjami i innymi podmiotami działającymi na rzecz przeciwdziałania przemocy domowej będąc w stałym kontakcie i wymieniając informacje dot. podejmowanych działań dążących do ograniczenia zjawiska przemocy domowej na terenie Powiatu Łańcuckiego.

Zadania realizowane w ramach celu: Podniesienie poziomu wiedzy i świadomości społecznej na temat zjawiska przemocy domowej oraz możliwości uzyskania pomocy i wsparcia realizowane były przez PCPR, ośrodki pomocy społecznej, szkoły ponadpodstawowe z terenu powiatu łańcuckiego, Poradnię psychologiczno-pedagogiczną

Tabela 49. Zadania realizowane w ramach celu: Podniesienie poziomu wiedzy i świadomości społecznej na temat zjawiska przemocy domowej oraz możliwości uzyskania pomocy i wsparcia

Zadania realizowane w ramach celu	Wskaźnik	Wartość wskaźnika
Upowszechnienie informacji w zakresie możliwości i form udzielania pomocy osobom doznającym przemocy domowej w szczególności: medycznej, psychologicznej, pedagogicznej, prawnej, socjalnej, zawodowej i rodzinnej	Liczba opracowanych materiałów informacyjnych	7
Prowadzenie działań profilaktycznych w placówkach oświatowych z zakresu przemocy domowej, rówieśniczej oraz cyberprzemocy	Liczba przeprowadzonych programów profilaktycznych dla dzieci i młodzieży	51



RAPORT O STANIE POWIATU ŁAŃCUCKIEGO ZA ROK 2025

Zwiększenie wiedzy rodziców/opiekunów na temat zjawisk wpływających na wychowanie dzieci, w tym na temat przemocy domowej	Liczba przeprowadzonych szkoleń, warsztatów dla rodziców i opiekunów	0
---	--	---

Zadania realizowane w ramach celu: Zapewnienie wsparcia osobom doznającym przemocy domowej realizowane były przez PCPR, ośrodki pomocy społecznej.

Tabela 50. Zadania realizowane w ramach celu: Zapewnienie wsparcia osobom doznającym przemocy domowej

Zadania realizowane w ramach celu	Wskaźnik	Wartość wskaźnika
Zapewnienie osobom doznającym przemocy domowej dostępu do bezpłatnej pomocy, w szczególności psychologicznej, prawnej, socjalnej	Liczba osób, które skorzystały z porad	215
Zapewnienie schronienia osobom doznającym przemocy domowej	Liczba osób, którym zapewniono schronienie	5
Zapewnienie opieki i bezpieczeństwa dzieciom doznającym przemocy domowej poprzez umieszczenie ich w pieczy zastępczej w myśl art. 12 a ustawy o przeciwdziałaniu przemocy domowej	Liczba dzieci umieszczonych w pieczy zastępczej	0
Działania Zespołów Interdyscyplinarnych	Liczba spotkań zespołów interdyscyplinarnych	57
	Liczba rodzin, w których realizowana jest procedura Niebieskiej Karty	238
	Liczba monitorowanych rodzin po zakończeniu realizacji procedury NK	193
	Liczba nowych w danym roku rodzin objętych procedurą NK	132

Zadania realizowane w ramach celu: Zwiększenie skuteczności oddziaływań wobec osób stosujących przemoc domową realizowane były przez PCPR, ośrodki pomocy społecznej, Komendę Powiatową Policji, Prokuraturę Rejonową, Sąd Rejonowy, w tym kuratorów sądowych.

Tabela 51. Zadania realizowane w ramach celu: Zwiększenie skuteczności oddziaływań wobec osób stosujących przemoc domową

Zadania realizowane w ramach celu	Wskaźnik	Wartość wskaźnika
Oddziaływanie na osoby stosujące przemoc domową	Liczba osób stosujących przemoc domową uczestniczących w programie- korekcyjno-edukacyjnym	11
	Liczba osób stosujących przemoc domową, które ukończyły program- korekcyjno-edukacyjny	11



RAPORT O STANIE POWIATU ŁAŃCUCKIEGO ZA ROK 2025

	Liczba osób stosujących przemoc domową korzystających z indywidualnych porad psychologicznych	7
	Liczba interwencji policyjnych związanych i usunięciem osoby stosującej przemoc domową z miejsca zamieszkania	44
	Liczba spraw skierowanych do sądu w związku z przemocą domową	33
	Liczba dozorów kuratorskich nad osobami stosującymi przemoc domową	63
	Liczba osób skazanych prawomocnym wyrokiem sądowym za stosowanie przemocy	40

Zadania realizowane w ramach celu: Zwiększenie poziomu kompetencji przedstawicieli instytucji i podmiotów realizujących zadania z zakresu przeciwdziałania przemocy domowej w celu podniesienia jakości i dostępności świadczonych usług realizowane były przez PCPR, Zespoły interdyscyplinarne, Komendę Powiatową Policji, Sąd Rejonowy, w tym kuratorów sądowych.

Tabela 52. Zadania realizowane w ramach celu: Zwiększenie poziomu kompetencji przedstawicieli instytucji i podmiotów realizujących zadania z zakresu przeciwdziałania przemocy domowej w celu podniesienia jakości i dostępności świadczonych usług

Zadania realizowane w ramach celu	Wskaźnik	Wartość wskaźnika
Podnoszenie kompetencji, rozwijanie i doskonalenie umiejętności służb i przedstawicieli podmiotów realizujących działania z zakresu przeciwdziałania przemocy domowej	Liczba osób, które wzięły udział w szkoleniach	140

W ramach działalności Ośrodka Interwencji Kryzysowej pomocą i wsparciem objęto 32 osoby doświadczające przemocy domowej, w tym 29 osobom udzielono wsparcia psychologicznego, 1 osobie wsparcia prawnego i 5 osobom pomocy socjalnej.

Tabela 53. Działalność Ośrodka Interwencji Kryzysowej

Rodzaj poradnictwa	Ogółem	Liczba kobiet	Liczba mężczyzn	Liczba dzieci
Pomoc psychologiczna	29	17	1	11
Pomoc prawna	1	1	0	0
Pomoc socjalna	5	4	1	0
Pomoc pedagogiczna	0	0	0	0

Ośrodek Interwencji Kryzysowej działający w strukturach Powiatowego Centrum Pomocy Rodzinie w Łańcucie nie posiada miejsc całodobowych, jednakże PCPR posiada podpisane porozumienie ze Specjalistycznym Ośrodkiem Wsparcia dla Osób Doznających Przemocy Domowej w Korytnikach, co w sytuacji zaistnienia takiej okoliczności umożliwi udzielenie schronienia osobom doznającym przemocy domowej, które zgłaszają taką potrzebę.

Powiatowy Program Przeciwdziałania Przemocy Domowej oraz Ochrony Osób Doznających Przemocy Domowej zakłada tworzenie kompleksowego systemu wsparcia dla osób doświadczających przemocy domowej. Istotnym jest podejmowanie działań ukierunkowanych zarówno na ochronę osób doznających przemocy domowej, jak i na edukowanie osób stosujących przemoc i korygowanie ich agresywnych postaw i zachowań.



RAPORT O STANIE POWIATU ŁAŃCUCKIEGO ZA ROK 2025

Realizacja programu stanowi wspólny strategiczny plan działań wobec problemu przemocy domowej i przebiega wielopoziomowo we wszystkich instytucjach zobligowanych do podejmowania działań na rzecz zapobiegania i zwalczania przemocy domowej. Realizacja Programu ma na celu ograniczenie skali problemu i skutków przemocy domowej. Przyczyni się do podejmowania kompleksowych działań ukierunkowanych zarówno na ochronę osób doznających przemocy domowej, jak i na edukowanie osób stosujących przemoc domową.

4. Program Korekcyjno-Edukacyjny dla osób stosujących przemoc domową

W roku 2025 realizowano Program Korekcyjno – Edukacyjny dla osób stosujących przemoc domową.

Program korekcyjno-edukacyjny został zrealizowany w oparciu o autorski program. Był realizowany w formie 10 spotkań grupowych po 6 godzin dydaktycznych, uczestnicy mieli również możliwość wzięcia udziału w rozmowie indywidualnej, na zasadach dobrowolności. Do udziału w programie przystąpiło 11 osób i wszystkie osoby program ukończyły.

W części edukacyjnej program koncentrował się na przekazaniu szeroko pojętej wiedzy na temat zjawiska przemocy, zachowań agresywnych, uzależnienia od alkoholu, prawidłowych relacji w rodzinie, postaw rodzicielskich, komunikacji interpersonalnej, asertywnych zachowań, radzenia sobie ze stresem, zastępowania zachowań agresywnych zachowaniami akceptowanymi społecznie. Część korekcyjna natomiast ukierunkowana była na zdobycie praktycznych umiejętności niestosowania przemocy, radzenia sobie ze złością, trening umiejętności prospołecznych i asertywności, umiejętność rozpoznawania u siebie wyzwalaczy agresji i zastępowania jej zachowaniami społecznie akceptowanymi oraz naukę konstruktywnego rozwiązywania konfliktów i korzystania ze wsparcia społecznego.

Adresaci programu to osoby skazane za czyny związane ze stosowaniem przemocy domowej, które otrzymały karę pozbawienia wolności w zawieszeniu na okres próby, osoby podejrzewane o stosowanie przemocy domowej, w trakcie trwania procedury Niebieskiej Karty oraz osoby, które chcą wziąć udział w programie dobrowolnie, z osobistych powodów.

Podstawowym celem działań korekcyjno-edukacyjnych jest zmiana zachowań i postaw osób stosujących przemoc domową, a w rezultacie powstrzymanie i zakończenie przemocy, a także zwiększenie zdolności do samokontroli zachowań agresywnych i konstruktywnego współżycia w rodzinie.

Program realizowany był w formie grupy zamkniętej. Zajęcia grupowe miały charakter psychoedukacyjny z elementami terapii. Oddziaływania korekcyjno-edukacyjne były realizowane z zastosowaniem praktycznych metod dostarczających korekcyjnych doświadczeń osobistych, mających wpływ na zmianę postaw i zachowań uczestników programu. Program prowadzony był przez specjalistę przygotowanego do pracy z osobami stosującymi przemoc domową. Zajęcia prowadzone były metodami aktywnymi (dyskusja, burza mózgów, praca w parach, odgrywanie scenek itp.), dzięki którym uczestnicy zajęć mieli możliwość aktywnego uczestnictwa w zajęciach, swobodnego wypowiedzenia swojego zdania i byli zaangażowani w przebieg spotkania. Prowadzący przekazał niezbędne informacje w formie mini-wykładów i prezentacji.

5. Raport z realizacji Powiatowej Strategii Rozwiązywania Problemów Społecznych na lata 2022-2030 dla Powiatu Łańcuckiego

Powiatowa Strategia Rozwiązywania Problemów Społecznych na lata 2022 – 2030 dla Powiatu Łańcuckiego została przyjęta uchwałą Rady Powiatu Łańcuckiego Nr XXXVIII/276/2022 z dnia 12 września 2022 roku w sprawie przyjęcia Powiatowej Strategii Rozwiązywania Problemów Społecznych na lata 2022 – 2030 dla Powiatu Łańcuckiego.



RAPORT O STANIE POWIATU ŁAŃCUCKIEGO ZA ROK 2025

Strategia rozwiązywania problemów społecznych to istotny dokument planowania strategicznego dla każdej jednostki samorządu terytorialnego, w tym także powiatu. Stanowi ona wynik prac podejmowanych na rzecz niezwykle wrażliwego obszaru funkcjonowania powiatu jakim jest problematyka społeczna.

Celem niniejszej Powiatowej Strategii Rozwiązywania Problemów Społecznych na lata 2022 – 2030 jest racjonalizacja lokalnej polityki społecznej uwzględniająca potrzeby poszczególnych grup społecznych.

Dokument stanowi podstawę do realizacji relatywnie trwałych wzorów interwencji społecznych, które mają przyczynić się do poprawy warunków życia mieszkańców powiatu łańcuckiego. Dotyczy to głównie tych grup społecznych, które są zagrożone marginalizacją i wykluczeniem społecznym.

W swoich założeniach realizacja programu ma przyczynić się do osiągnięcia niniejszych celów:

Cel strategiczny 1. Poprawa jakości życia osób niepełnosprawnych

Kierunki działań:

- 1) Likwidacja barier architektonicznych, barier technicznych oraz utrudniających komunikowanie się osób niepełnosprawnych z otoczeniem;
- 2) Upowszechnianie wiedzy wśród osób niepełnosprawnych, dotyczącej przysługującej im pomocy w zakresie działalności świadczonej przez instytucje do tego powołane;
- 3) Umożliwianie korzystania z turnusów rehabilitacyjnych oraz korzystania z rehabilitacji w warunkach domowych;
- 4) Zapewnianie wsparcia psychologicznego dla rodzin osób niepełnosprawnych i przewlekle chorych;
- 5) Stymulowanie i synchronizowanie współpracy organizacji zajmujących się osobami niepełnosprawnymi;
- 6) Prowadzenie działań na rzecz zatrudniania asystentów osób niepełnosprawnych;
- 7) Aktywizacja społeczna i zawodowa osób niepełnosprawnych oraz osób z najbliższego ich otoczenia.

MIERNIK REZULTATU: ilość osób korzystających ze wsparcia: 876 osób, kwota pozyskanych środków: 3 004 279,27 zł z PCPR.

Cel strategiczny 2. Ograniczenie skali bezrobocia i minimalizacja jego skutków

Kierunki działań:

- 1) Wspieranie przedsiębiorców zatrudniających pracowników ze szczególnym uwzględnieniem osób zagrożonych wykluczeniem społecznym z terenu powiatu;
- 2) Podejmowanie inicjatyw na rzecz powstawania nowych miejsc pracy na terenie powiatu;
- 3) Stymulowanie działań na rzecz kształtowania ducha przedsiębiorczości i zaradności życiowej wśród mieszkańców powiatu;
- 4) Organizowanie na terenie powiatu aktywnych form zwalczania bezrobocia;
- 2) Wspieranie działań mających na celu podnoszenie kwalifikacji zawodowych mieszkańców;
- 3) Monitorowanie obszarów aplikowania o środki krajowe i zagraniczne na rzecz rozwoju przedsiębiorczości.

MIERNIK REZULTATU: ilość osób korzystających ze wsparcia: 643, kwota pozyskanych środków: 10 325 395,18 zł, ilość składanych projektów: 1.

Cel strategiczny 3. Ułatwienie osobom starszym funkcjonowania w środowisku lokalnym

Kierunki działań:

- 1) Zapewnianie dostępu do specjalistów geriatrów i rehabilitantów;
- 2) Integrowanie osób starszych oraz podnoszenie ich poczucia własnej wartości



RAPORT O STANIE POWIATU ŁAŃCUCKIEGO ZA ROK 2025

- 3) Rozwijanie infrastruktury socjalnej dedykowanej dla osób starszych (w tym domów dziennego pobytu);
 - 4) Prowadzenie szkoleń dla członków rodzin osób starszych;
 - 5) Integrowanie osób starszych oraz podnoszenie ich poczucia własnej wartości poprzez ich aktywizowanie do uczestnictwa w życiu społeczności lokalnej (tworzenie klubów seniora, prowadzenie zajęć w ramach uniwersytetu trzeciego wieku, uczestniczenia w pracach koła gospodyń, udzielanie wsparcia psychologicznego);
 - 6) Wsparcie funkcjonowania i dostępu do usług Domu Pomocy Społecznej w Łańcucie.
- MIERNIK REZULTATU:** ilość osób korzystających ze wsparcia: 211, ilość utworzonych placówek. 0

Cel strategiczny 4. Tworzenie warunków do skutecznego zapobiegania i świadczenia pomocy ofiarom przemocy w rodzinie

Kierunki działań:

- 1) Prowadzenie programu korekcyjno-edukacyjnego dla osób stosujących przemoc w rodzinie;
- 2) Rozwijanie ośrodka interwencji kryzysowej świadczącego pomoc dla osób doznających przemocy w rodzinie;
- 3) Zapewnienie dostępności do specjalistów dla członków rodzin, w których występuje zjawisko przemocy w rodzinie;
- 4) Stymulowanie właściwych instytucji do skutecznego pociągania do odpowiedzialności sprawców przemocy i odizolowania osoby stosującej przemoc od pozostałych członków rodziny.

MIERNIK REZULTATU: liczba osób, które wzięły udział w programie korekcyjno-edukacyjnym: 11

Cel strategiczny 5. Zmniejszenie liczby osób uzależnionych

Kierunki działań:

- 1) Prowadzenie w szkołach systematycznych akcji w zakresie profilaktyki uzależnień;
- 2) Prowadzenie działań informacyjnych dla rodziców, uświadamiające im zagrożenia wynikające z korzystania z różnego typu mediów;
- 3) Wspieranie rozwoju organizacji propagujących tradycyjne wartości (harcerstwo, grupy formacyjne przy Kościele);
- 4) Organizowanie czasu dla dzieci i młodzieży poza godzinami nauki w szkole;
- 5) Podejmowanie działań na rzecz zwiększenia dostępności do specjalistycznej terapii uzależnień;
- 6) Promowanie zdrowego stylu życia.

MIERNIK REZULTATU: liczba osób przeszkolonych: uczniowie szkół średnich z terenu powiatu łańcuckiego, ilość wdrażanych programów: 47, liczba osób wezwanych na rozmowy motywujące do podjęcia leczenia uzależnień: 156, liczba osób skierowanych na leczenie odwykowe: 48.

Cel strategiczny 6. Wzrost liczby osób i organizacji angażujących się w rozwiązywanie problemów społecznych

Kierunki działań:

- 1) Rozwijanie wolontariatu dla osób starszych i niepełnosprawnych;
- 2) Pozyskiwanie środków z funduszy zewnętrznych na zatrudnianie większej liczby specjalistów zaangażowanych w rozwiązywanie problemów społecznych;
- 3) Pomoc w dostępie do doradztwa metodycznego dla pracowników ośrodków pomocy społecznej;
- 4) Stymulowanie działań służących profesjonalizacji usług asystentów rodziny, koordynatorów pieczy, pracowników socjalnych;



MIERNIK REZULTATU: liczba podjętych inicjatyw: 10, liczba osób objętych działaniami: 140.

Cel strategiczny 7. Wspieranie rozwoju instytucjonalnej i rodzinnej pieczy zastępczej na terenie powiatu

Kierunki działań:

- 1) Zapewnienie rodzinom zastępczym wsparcia pedagogicznego, psychologicznego i prawnego, oraz pomocy ze strony koordynatorów rodzinnej pieczy zastępczej;
- 2) Organizowanie oferty pomocowej dla członków rodzin zastępczych problemami (grupy wsparcia, szkolenia rodzin zastępczych);
- 3) Tworzenie infrastruktury do powstawania pieczy zastępczej-rodzinnych domów dziecka, mieszkań dla usamodzielnianych wychowanków;
- 4) Udzielanie wsparcia finansowego w celu poprawy jakości opieki zastępczej;
- 5) Współpraca międzyinstytucjonalna w celu powrotu dzieci przebywających w pieczy zastępczej do rodzin naturalnych.

MIERNIK REZULTATU: liczba osób objętych wsparciem specjalistycznym: 27, liczba rodzin objętych wsparciem koordynatora: 27, wysokość kwot wydatkowanych środków: 1.228.852,00 zł.

Cel strategiczny 8. Poprawa warunków funkcjonowania osób z zaburzeniami psychicznymi

Kierunki działań:

- 1) Rozwijanie infrastruktury świadczącej pomoc dla osób z zaburzeniami psychicznymi;
- 2) Aktywizacja społeczna i zawodowa osób z zaburzeniami psychicznymi;
- 3) Podejmowanie działań na rzecz zwiększania dostępu do specjalistów dla osób z zaburzeniami psychicznymi i członków ich rodzin;
- 4) Wspieranie działań mających na celu poprawę na chronionym rynku pracy, a w szczególności tworzenia miejsc pracy, wsparcie pracodawców zatrudniających osoby z zaburzeniami psychicznymi.

MIERNIK REZULTATU: liczba osób objętych wsparciem: 171, liczba funkcjonujących ośrodków oferujących pomoc: 2

III. SPRAWOZDANIE WYDZIAŁU POMOCY OSOBOM NIEPEŁNOSPRAWNYM i OBSŁUGI PFRON

Zadania Powiatu realizowane ze środków Państwowego Funduszu Rehabilitacji Osób Niepełnosprawnych wynikają z art. 35 a ust.1 ustawy z dn. 27.08.1997 r. o rehabilitacji zawodowej i społecznej oraz zatrudnianiu osób niepełnosprawnych (Dz. U. z 2024 r., poz. 40).

1. Opracowywanie i realizacja zgodnych z powiatową strategią rozwiązywania problemów społecznych, powiatowych programów działań na rzecz osób niepełnosprawnych w zakresie:
 - a) rehabilitacji społecznej
 - b) przestrzegania praw osób niepełnosprawnych
2. Współpraca z instytucjami administracji rządowej i samorządowej w opracowywaniu i realizacji programów działań na rzecz osób niepełnosprawnych
3. Udostępnianie na potrzeby Pełnomocnika i samorządu województwa oraz przekazywanie właściwemu wojewodzie uchwalonych przez radę powiatu programów działań na rzecz osób niepełnosprawnych oraz rocznej informacji z ich realizacji
4. Podejmowanie działań zmierzających do ograniczania skutków niepełnosprawności
5. Opracowywanie i przedstawianie planów zadań i informacji z prowadzonej działalności oraz ich udostępnianie na potrzeby samorządu województwa
6. Współpraca z organizacjami pozarządowymi i fundacjami działającymi na rzecz osób niepełnosprawnych w zakresie rehabilitacji społecznej i zawodowej tych osób



RAPORT O STANIE POWIATU ŁAŃCUCKIEGO ZA ROK 2025

7. Dofinansowanie:
 - a) Uczestnictwa osób niepełnosprawnych i ich opiekunów w turnusach rehabilitacyjnych
 - b) Sportu, kultury, rekreacji i turystyki osób niepełnosprawnych
 - c) Zaopatrzenia w sprzęt rehabilitacyjny, przedmioty ortopedyczne i środki pomocnicze przyznawane osobom niepełnosprawnym na podstawie rozporządzenia Ministra Zdrowia
 - d) Likwidacji barier architektonicznych, w komunikowaniu się i technicznych w związku z indywidualnymi potrzebami osób niepełnosprawnych
 - e) Rehabilitacji dzieci i młodzieży
 - f) Usług tłumacza języka migowego lub tłumacza-przewodnika osoby niepełnosprawnej, jeżeli jest to uzasadnione potrzebami wynikającymi z niepełnosprawności.
8. Dofinansowanie kosztów tworzenia i działania warsztatów terapii zajęciowej
9. Zlecenie zadań w części dotyczącej rehabilitacji społecznej osób niepełnosprawnych
10. Realizacja pilotażowego programu pn. „ Aktywny Samorząd ” Moduł I – likwidacja barier utrudniających aktywizację społeczną i zawodową, Moduł II – pomoc w uzyskaniu wykształcenia na poziomie wyższym
11. Powiatowa Społeczna Rada do Spraw Osób Niepełnosprawnych

Opracowanie i realizacja zgodnych z powiatową strategią rozwiązywania problemów społecznych, powiatowych programów działań na rzecz osób niepełnosprawnych.

Uchwałą nr XL/296/2022 z dnia 1 grudnia 2022 r. Rada Powiatu Łańcuckiego przyjęła Powiatowy Program Działań na Rzecz Osób Niepełnosprawnych na lata 2022 – 2030. Program jest realizowany przez Powiatowe Centrum Pomocy Rodzinie w Łańcucie.

Dofinansowania ze środków PFRON

Podział środków finansowych na realizację zadań z zakresu rehabilitacji społecznej

Środki Państwowego Funduszu Rehabilitacji Osób Niepełnosprawnych powiatom przekazywane są na podstawie algorytmu określonego w rozporządzeniu Rady Ministrów z dnia 13 maja 2003 r. w sprawie algorytmu przekazywania środków Państwowego Funduszu Rehabilitacji Osób Niepełnosprawnych samorządom wojewódzkim i powiatowym (Dz. U. z 2019 r. poz. 1605 z późn. zm.). W ramach powyższego algorytmu wskazywane są środki finansowe, które są dedykowane na finansowanie działalności warsztatu terapii zajęciowej. Podział środków na poszczególne zadania w ramach rehabilitacji zawodowej i społecznej określa Rada Powiatu.

Tabela 54. Podział środków na poszczególne zadania w ramach rehabilitacji zawodowej i społecznej

Zadanie	Kwota	Procent
Środki PFRON ogółem dla powiatu łańcuckiego	4 271 316,00	
Środki przeznaczone na rehabilitację zawodową	0	0
Środki przeznaczone na rehabilitację społeczną	4 271 316,00	100
w tym na: wtz	1 935 780,00	45,3
na zadania pozostałe	2 335 536,00	54,7

W ramach rehabilitacji społecznej w 2025 roku najwięcej środków przeznaczonych było na działalność warsztatów terapii zajęciowej. Udział tych wydatków stanowił ponad 45,3 % środków. Jedną czwartą środków przeznaczono na realizację dofinansowań w ramach zaopatrzenia w sprzęt rehabilitacyjny, przedmioty ortopedyczne i środki pomocnicze przyznawane osobom niepełnosprawnym na podstawie odrębnych przepisów. Na dofinansowania do turnusów rehabilitacyjnych przeznaczono 10% środków PFRON., a na likwidację barier architektonicznych,



RAPORT O STANIE POWIATU ŁAŃCUCKIEGO ZA ROK 2025

w komunikowaniu się i technicznych, w związku z indywidualnymi potrzebami osób niepełnosprawnych 17,1 %.

Tabela 55. Środki Powiatu Łańcuckiego przekazane na zadania z zakresu rehabilitacji społecznej w 2025 roku (stan na 31.12.2025 r.)

Zadanie	Kwota	Procent
Środki PFRON na rehabilitację społeczną		100,0
Dofinansowanie uczestnictwa osób niepełnosprawnych i ich opiekunów w turnusach rehabilitacyjnych (art. 35a ust. 1. pkt. 7 lit a) ustawy)	425 000,00	10,0
Dofinansowanie sportu, kultury, rekreacji i turystyki osób niepełnosprawnych (art. 35a ust. 1. pkt. 7 lit b) ustawy)	75 000,00	1,8
Dofinansowanie zaopatrzenia w sprzęt rehabilitacyjny, przedmioty ortopedyczne i środki pomocnicze przyznawane osobom niepełnosprawnym na podstawie odrębnych przepisów (art. 35a ust. 1. pkt. 7 lit c) ustawy)	1 105 536,00	25,9
Dofinansowanie likwidacji barier architektonicznych, w komunikowaniu się i technicznych, w związku z indywidualnymi potrzebami osób niepełnosprawnych (art. 35a ust. 1. pkt. 7 lit d) ustawy)	730 000,00	17,1
Dofinansowanie usług tłumacza języka migowego lub tłumacza-przewodnika (art. 35a ust. 1. pkt. 7 lit f) ustawy)	0,00	0,0
Dofinansowanie kosztów tworzenia i działania warsztatów terapii zajęciowej (art. 35a ust. 1. pkt. 8 ustawy)	1 935 780,00	45,3

Dofinansowanie uczestnictwa osób niepełnosprawnych i ich opiekunów w turnusach rehabilitacyjnych

Turnusy rehabilitacyjne stanowią aktywną formę rehabilitacji połączoną z elementami wypoczynku, mającą na celu ogólną poprawę psychofizycznej sprawności oraz rozwijanie umiejętności społecznych uczestników, między innymi poprzez nawiązywanie i rozwijanie kontaktów społecznych, realizację i rozwijanie zainteresowań, a także przez udział w innych zajęciach przewidzianych programem turnusu. Zasady organizacji turnusów rehabilitacyjnych określa rozporządzenie Ministra Gospodarki, Pracy i Polityki Społecznej z dnia 15 listopada 2007 roku w sprawie turnusów rehabilitacyjnych (Dz. U. Nr 230 poz. 1694).

Uprawnionymi do korzystania z dofinansowania do turnusów były osoby niepełnosprawne tj.:

- dzieci do 16 roku życia, które legitymują się orzeczeniem o niepełnosprawności
- osoby powyżej 16-tego roku życia posiadające aktualne orzeczenie o grupie inwalidzkiej KIZ, niezdolności do pracy w gospodarstwie rolnym wydane przed dniem 1 stycznia 1998 roku bądź orzeczenie o stopniu niepełnosprawności lub niezdolności do pracy.

Z dofinansowania można skorzystać raz w roku kalendarzowym. Kryterium dochodowe na osobę w rodzinie wynosi 50% przeciętnego wynagrodzenia za kwartał poprzedzający miesiąc złożenia wniosku, a na osobę samotnie gospodarującą kryterium dochodowe wynosi 65% przeciętnego wynagrodzenia.

Zgodnie z § 6 ust. 1 ww. rozporządzenia wysokość dofinansowania ustala się w kwocie: 30 % dla osoby ze znacznym stopniem niepełnosprawności, osoby niepełnosprawnej do 16 roku życia oraz osoby niepełnosprawnej w wieku 16-24 lat uczącej się i niepracującej, 27 % dla osoby z umiarkowanym stopniem niepełnosprawności, 25 % dla osoby z lekkim stopniem niepełnosprawności, 20 % dla opiekuna osoby niepełnosprawnej oraz dla osoby niepełnosprawnej zatrudnionej w zakładzie pracy chronionej, przeciętnego miesięcznego wynagrodzenia w gospodarce narodowej w poprzednim kwartale od pierwszego dnia następnego miesiąca po ogłoszeniu przez Prezesa Głównego Urzędu Statystycznego w formie komunikatu.

Możliwość podwyższenia dofinansowania osobie niepełnosprawnej, a także jej opiekunowi pozostającemu we wspólnym gospodarstwie domowym z osobą niepełnosprawną przewiduje § 6 ust.



RAPORT O STANIE POWIATU ŁAŃCUCKIEGO ZA ROK 2025

2 rozporządzenia Ministra Gospodarki Pracy i Polityki Społecznej z dnia 15 listopada 2007 roku w sprawie turnusów rehabilitacyjnych (Dz. U. nr 230 poz. 1694).

Zgodnie z § 4 ust. 2 wyżej cytowanego rozporządzenia osoba niepełnosprawna może ubiegać się o dofinansowanie uczestnictwa w turnusie jej opiekuna na wyraźne zalecenie konieczności pobytu opiekuna we wniosku lekarza o skierowanie na turnus rehabilitacyjny.

Ze względu na poziom zainteresowania zadaniem oraz dużej liczby wnioskodawców w roku 2025 dofinansowanie zostało obniżone o 20% zgodnie z §6 ust. 3 rozporządzenia w sprawie turnusów rehabilitacyjnych.

W 2025 roku liczba osób ubiegających się o dofinansowanie wraz z opiekunami wyniosła 301 osób w tym 75 opiekunów. Przyznano dofinansowanie do 186 wniosków, wypłacono do 167 wniosków. Powodem nie wypłacenia dofinansowań dla osób, które miały przyznane dofinansowanie była rezygnacja Wnioskodawcy bądź Wnioskodawca nie złożyły do tutejszego Centrum informacji o wyborze turnusu rehabilitacyjnego. Przyznano dofinansowania na łączną kwotę 471 811,00 zł z czego wypłacono dofinansowanie na kwotę 418 274,00 zł dla:

Tabela 56. Dofinansowanie uczestnictwa osób niepełnosprawnych i ich opiekunów w turnusach rehabilitacyjnych

Lp.	Wyszczególnienie	Liczba	Kwota
1	Osoby ubiegające się o dofinansowanie wraz z opiekunami	301	0,00
2	w tym: opiekunowie	100	0,00
3	przyznane dofinansowania	285	471 811,00
4	wypłacone dofinansowania	242	418 274,00
	z tego: dorośli niepełnosprawni z zakładów pracy chronionej	9	13 357,00
6	Pozostali dorośli niepełnosprawni	136	259 464,00
7	dzieci i młodzież niepełnosprawna	22	44 865,00
8	opiekunowie dorosłych osób niepełnosprawnych	54	72 034,00
9	opiekunowie dzieci i młodzieży niepełnosprawnej	21	28 554,00
10	mieszkańcy wsi	104	197 875,00
11	Kobiety	87	164 172,00

W ramach umożliwienia osobom niepełnosprawnym uczestnictwa w turnusie rehabilitacyjnym w siedzibie PCPR-u udostępniano osobom indywidualnym zgromadzone oferty i rejestr ośrodków uprawnionych do organizowania turnusów rehabilitacyjnych i przyjmowania grup przy udziale kosztów PFRON. Przedstawiano możliwości skorzystania z tej formy rehabilitacji, udzielano indywidualnej pomocy uczestnikom w kompletowaniu wniosków o przyznanie dofinansowania. Na bieżąco współpracowano z organizatorami turnusów w zakresie prawidłowego rozliczenia się z przekazanego dofinansowania (na podstawie faktury lub innego dokumentu potwierdzającego zakup usługi przez osobę niepełnosprawna).

Dofinansowanie sportu, kultury, rekreacji i turystyki osób niepełnosprawnych

Zgodnie z § 4 rozporządzenia Ministra Pracy i Polityki Społecznej z dnia 25 czerwca 2002 roku w sprawie określenia rodzajów zadań powiatu, które mogą być finansowane ze środków Państwowego Funduszu Rehabilitacji Osób Niepełnosprawnych o dofinansowanie ze środków Funduszu organizacji sportu, kultury, rekreacji i turystyki dla osób niepełnosprawnych mogą się ubiegać osoby prawne i jednostki organizacyjne nieposiadające osobowości prawnej jeżeli prowadzą działalność na rzecz osób niepełnosprawnych przez okres co najmniej 2 lat przed dniem złożenia wniosku. Wysokość dofinansowania organizacji sportu, kultury, rekreacji i turystyki osób niepełnosprawnych wynosi do 60% kosztów przedsięwzięcia.



RAPORT O STANIE POWIATU ŁAŃCUCKIEGO ZA ROK 2025

W obowiązującym terminie wpływu tj. do 30 listopada poprzedzającego realizację zadania do tut. Centrum 5 organizacji pozarządowych złożyło wnioski na łączną kwotę 104 240,00 zł. W 2025 roku wszystkie organizacje, które złożyły wnioski do tut. Centrum uzyskały dofinansowanie na łączną kwotę 75 000,00 zł:

- Powiatowy Przegląd Twórczości Artystycznej Osób Niepełnosprawnych z Powiatu Łańcuckiego organizowany przez NORW Caritas Wysoka. Kwota dofinansowania 16 000,00 zł.
- Rodzinny Piknik Integracyjny Osób Niepełnosprawnych Powiatu Łańcuckiego organizowany przez Caritas Archidiecezji Przemyskiej. Kwota dofinansowania 24 000,00 zł.
- Powiatowa Spartakiada Osób Niepełnosprawnych organizowana przez NORW Caritas Wysoka. Kwota dofinansowania 9 000,00 zł.
- Wernisaż „Widziano Anioły” Stowarzyszenie Przyjaciół Młodzieży Specjalnej Troski Kwota dofinansowania 16 000,00 zł
- Wycieczka Turystyczno-Szkoleniowa na Podlasie organizowana przez Polskie Stowarzyszenie Diabetyków Koło Terenowe nr 4 Powiatu Łańcuckiego Kwota dofinansowania 5 000,00 zł.
- Wycieczka do Krynicy Górskiej organizowana przez Polski Związek Niewidomych Okręg Podkarpacki kwota dofinansowana 5 000,00 zł.

Dofinansowanie likwidacji barier architektonicznych, w komunikowaniu się i technicznych

O dofinansowanie ze środków PFRON zadań, jeżeli ich realizacja umożliwi lub w znacznym stopniu ułatwi osobie niepełnosprawnej wykonywanie podstawowych, codziennych czynności lub kontaktów z otoczeniem, mogą ubiegać się:

- na likwidację barier architektonicznych – osoby niepełnosprawne, które mają trudności w poruszaniu się, jeżeli są właścicielami nieruchomości lub użytkownikami wieczystymi nieruchomości albo posiadają zgodę właściciela lokalu lub budynku mieszkalnego w którym zamieszkują na stałe
- na likwidację barier w komunikowaniu się i technicznych – osoby niepełnosprawne, jeżeli jest to uzasadnione potrzebami wynikającymi z niepełnosprawności.

Wysokość dofinansowania likwidacji barier funkcjonalnych wynosi do 95 % kosztów przedsięwzięcia, nie więcej jednak niż do wysokości 15-krotnego przeciętnego wynagrodzenia

Dofinansowanie likwidacji barier, w komunikowaniu się i technicznych nie przysługuje osobom niepełnosprawnym, które w ciągu trzech lat przed złożeniem wniosku uzyskały na te cele dofinansowanie ze środków Funduszu.

Wnioski o dofinansowanie likwidacji barier funkcjonalnych osoba niepełnosprawna może złożyć w ciągu całego roku.

Tabela 57. Wnioski w ramach likwidacji barier architektonicznych, technicznych i w komunikowaniu się w 2025 roku

Wyszczególnienie	Liczba	Kwota
1. Wnioski złożone	261	1 866 612,33
2. Zawarte umowy	179	735 773,56
3. Wyplacone dofinansowania	179	730 000,00
Z tego: bariery architektoniczne	23	381 506,00
- bariery w komunikowaniu się	92	192 108,20
- bariery techniczne	64	156 385,80
W tym wyplacono:		
• dla dzieci i młodzieży	36	81 106,00



RAPORT O STANIE POWIATU ŁAŃCUCKIEGO ZA ROK 2025

niepełnosprawnej		
• dla mieszkańców wsi	111	517 001,29
• dla kobiet	91	375 467,34

Tabela 58. Wyplacone dofinansowania w ramach likwidacji barier architektonicznych, technicznych i w komunikowaniu się – z podziałem na przedmiot wniosku - w 2025 roku

Lp.	Przedmiot dofinansowania	Liczba	Kwota
Bariery architektoniczne			
1	Dostosowanie łazienki	15	296 785,00
2	Krzesło schodowe	1	15 000,00
3	Okna z obniżoną klamką	1	10 000,00
4	Brama wjazdowa	1	3 000,00
5	Centralne ogrzewania	1	13 900,00
6	Wyrównanie poziomu podłogi	2	13 000,00
7	Podjazd	2	29 821,00
Bariery w komunikowaniu się			
8	Komputer /Laptop	67	156 108,20
9	Tablet/Tablet z oprogramowaniem	7	17 500,00
10	Telefon komórkowy	18	18 500,00
Bariery techniczne			
8	Schodolaz	3	24 718,00
9	Podjazd ruchomy	1	10 000,00
10	Łóżko ortopedyczne	9	35 246,00
11	Podnośnik	5	37 685,00
12	Krzesło toaletowe	1	427,00
13	Taboret prysznicowy	1	120,80
14	Ławka obrotowa na wannę	1	356,00
15	Pralki automatyczne	29	29 030,00
16	Telefon komórkowy do odczytu danych z sensora	4	4000,00
17	Suszarka do ubrań	6	9 000,00
18	Kuchenka elektryczna	4	5 803,00

Informacja o wnioskach w ramach usług tłumacza języka migowego lub tłumacza-przewodnika się w 2025 roku

Wniosek dofinansowania usług tłumacza języka migowego lub tłumacza-przewodnika rozpatrywany jest niezwłocznie, nie dłużej jednak w terminie 7 dni od dnia złożenia kompletnego wniosku

Wysokość dofinansowania usług tłumacza języka migowego lub tłumacza-przewodnika wynosi 2% przeciętnego wynagrodzenia za godzinę jej świadczenia.

W 2025 roku nie wpłynął żaden wniosek na ww. zadanie.

Dofinansowanie zaopatrzenia w sprzęt rehabilitacyjny, przedmioty ortopedyczne i środki pomocnicze przyznawane osobom niepełnosprawnym

Dofinansowania do zaopatrzenia w sprzęt rehabilitacyjny oraz zaopatrzenia w przedmioty ortopedyczne przyznawane są w oparciu o rozporządzenie Ministra Pracy i Polityki Społecznej z dnia



RAPORT O STANIE POWIATU ŁAŃCUCKIEGO ZA ROK 2025

25 czerwca 2002 r. w sprawie określenia zadań powiatu, które mogą być finansowane ze środków PFRON.

O dofinansowanie ze środków PFRON zaopatrzenia w sprzęt rehabilitacyjny mogą ubiegać się osoby niepełnosprawne stosownie do potrzeb wynikających z niepełnosprawności, jeżeli spełniają wymogi dochodowe określone w rozporządzeniu oraz zachodzi potrzeba prowadzenia rehabilitacji w warunkach domowych przy użyciu tego sprzętu. Maksymalna kwota dofinansowania nie może przekraczać 80 % kosztów zakupu sprzętu jednak nie więcej niż do wysokości pięciokrotnego przeciętnego wynagrodzenia.

Zgodnie w ww. rozporządzeniem kryterium dochodowe określone jest jako: „przeciętny miesięczny dochód, w rozumieniu przepisów o świadczeniach rodzinnych, podzielony przez liczbę osób we wspólnym gospodarstwie domowym, obliczony za kwartał poprzedzający miesiąc złożenia wniosku, nie przekracza kwoty:

- 50% przeciętnego wynagrodzenia, o którym mowa w art. 2 pkt. 4 ustawy, zwanego dalej "przeciętnym wynagrodzeniem", na osobę we wspólnym gospodarstwie domowym,
- 65% przeciętnego wynagrodzenia w przypadku osoby samotnej”.

Tabela 59. Kryterium dochodowe obowiązujące w ramach zaopatrzenia w sprzęt rehabilitacyjny, przedmioty ortopedyczne lub środki pomocnicze

Okres obowiązywania	Kryterium dochodowe w gospodarstwie domowym prowadzonym	
	samodzielnie	wspólnie
	w złotych	
grudzień 2024 – luty 2025	5 305,05	4 080,81
marzec 2025 – maj 2025	5 510,19	4 238,61
czerwiec 2025 – sierpień 2025	5 825,48	4 481,14
wrzesień 2025 – listopad 2025	5 686,61	4 374,32
grudzień 2025 – luty 2026	5 701,61	4 385,85

Powyższe kryterium dotyczy również zaopatrzenia w przedmioty ortopedyczne i środki pomocnicze. Przedmioty ortopedyczne są określane w rozporządzeniu Ministra Zdrowia z dnia 29 maja 2017 r w sprawie wykazu wyrobów medycznych wydawanych na zlecenie (t.j. Dz.U. z 2021 poz. 704). Osoba z niepełnosprawnościami aby uzyskać dofinansowanie do zaopatrzenia w przedmioty ortopedyczne musi spełniać kryterium dochodowe oraz musi dokonać realizacji zakupu w ramach ubezpieczenia zdrowotnego.

Tabela 60. Informacja o wnioskach w ramach zaopatrzenia w sprzęt rehabilitacyjny w roku 2025 (stan na 31.12.2025 r)

Wyszczególnienie	Liczba	Kwota
Wnioski złożone	62	230 244,96
Wnioski rozpatrzone pozytywnie (zawarte umowy)	58	133 666,99
Dofinansowanie wypłacone ze środków PFRON	58	130 264,02
Udział własny		112 658,57
- w tym wypłacono dla dzieci i młodzieży niepełnosprawnej	10	40 371,59

W roku 2025 o dofinansowanie do zaopatrzenia w sprzęt rehabilitacyjny ubiegało się 62 wnioskodawców. Zawarto umowy na dofinansowanie w ramach powyższego zadania z 58 wnioskodawcami na kwotę 133 666,99 zł. Rozliczono i wypłacono dofinansowania dla 58 umów na kwotę 76 034,95 zł. Wnioskodawcy najczęściej ubiegali się o rowerki rehabilitacyjne



RAPORT O STANIE POWIATU ŁAŃCUCKIEGO ZA ROK 2025

(21 wnioskodawców), bieżnie elektryczne, rowerki rehabilitacyjne stacjonarne (18 wnioskodawców) oraz materace do wibroterapii z modułem bazowym RS.

Tabela 61. Wyplacone dofinansowania do zaopatrzenia w sprzęt rehabilitacyjny z podziałem na przedmiot wniosku w 2025 roku

Lp.	Przedmiot wniosku	Liczba	Kwota
1	rower rehabilitacyjny	18	19 576,79
2	aparat bazowy rs (materac wibracyjny)	10	7 000,00
3	bieżnia elektryczna	21	41 083,04
4	orbitrek/rotor	2	105 00,00
5	przedmioty do wykorzystywane w terapii autyzmu	4	4 434,95
6	SPEX – modułowy system rehabilitacyjny do pozycjonowania pacjenta	2	40 000,00
7	Inne	4	7 669,24

Przepisy § 13 ust.6 pkt.1 i 2 cytowanego rozporządzenia określają górną granicę dofinansowania kosztów zaopatrzenia w przedmioty ortopedyczne i środki pomocnicze, stanowiąc, że wysokość dofinansowania wynosi: do 100% udziału własnego osoby niepełnosprawnej w limicie ceny ustalonym w rozporządzeniu Ministra Zdrowia z dnia 10 maja 2003 roku w sprawie limitu cen dla przedmiotów ortopedycznych i środków pomocniczych, do 150 % sumy kwoty ustalonego limitu oraz wymaganego udziału własnego osoby niepełnosprawnej w zakupie tych przedmiotów i środków, jeżeli cena zakupu jest wyższa niż ustalony limit

Tabela 62. Informacja o liczbie złożonych i rozpatrzonych wnioskach w ramach zaopatrzenia w przedmioty ortopedyczne w roku 2025

Lp.	Wyszczególnienie	2025
1	Wnioski złożone	
	Liczba	759
	Kwota wnioskowana	1 742 481,78
2	Wnioski rozpatrzone pozytywnie	
	Liczba	709 (472 osoby)
	kwota dofinansowania (w zł)	975 271,98 zł
	kwota opłacona przez NFZ	1 087 218,34zł
	kwota opłacona przez klienta (273 osoby)	694 018,84 zł
3	w tym wyplacono dla dzieci i młodzieży niepełnosprawnej	
	Liczba	47
	kwota dofinansowań	211 749,25 zł

W 2025 roku łącznie w ramach zaopatrzenia w przedmioty ortopedyczne i środki pomocnicze wsparcie uzyskało 472 osoby, (obejmowało 709 wnioski). Najwięcej środków finansowych w ramach tego zadania przekazywane było na dofinansowanie do urządzeń poprawiających słyszenie (aparaty słuchowe, indywidualne wkładki uszne). Wsparcia w tym zakresie uzyskało 209 wniosków, którym przyznano dofinansowanie w łącznej wysokości 400 114,00 zł co stanowiło 41% wszystkich wydatków w ramach zaopatrzenia w przedmioty ortopedyczne i środki pomocnicze. Kolejną grupę stanowiły środki pomocnicze realizowane na comiesięczne zlenienie. Są to głównie zakupy pieluchomajtek lub zamienników, znacznie rzadziej cewniki, worki do zbiórki moczu, wyrobów stomijnych. Do wyrobów zaopatrzenia comiesięcznego przyznano dofinansowanie w 298 wnioskach na kwotę 201 688,23 zł. Zwiększa się liczba osób wnioskujących o dofinansowanie do wyrobów z zakresu monitorowania



RAPORT O STANIE POWIATU ŁAŃCUCKIEGO ZA ROK 2025

glikemii. W 2025 roku rozpatrzono wnioski z tego zakresu dla 50 wniosków na kwotę ponad 53 tys. złotych.

Tabela 63. Struktura najczęściej przyznawanych przedmiotów w ramach zaopatrzenia w przedmioty ortopedyczne lub środki pomocnicze w 2025 roku

Lp.	Wyszczególnienie	Liczba wniosków	Kwota przyznana dofinansowania	%
1	Aparaty słuchowe, indywidualne wkładki uszne	209	400 114,00	41,0
2	Wyroby zaopatrzenia comiesięcznego (pieluchomajtki, podkłady cewniki, wyroby stomijne)	298	201 688,23	20,7
3	Protezy	7	86 700,00	8,9
4	Wyroby medyczne produkowane seryjnie wspomagające niepełnosprawność ruchową	48	127 529,50	13,1
5	Produkty do monitorowania glikemii	50	53 370,50	5,5
6	Ortezy	26	45 134,75	4,6
7	Gorsety	13	28 770,00	2,9
8	Inne	54	31 965,00	3,3

Dofinansowanie zaopatrzenia w sprzęt rehabilitacyjny dla osób fizycznych prowadzących działalność gospodarczą, osób prawnych, jednostek organizacyjnych nieposiadających osobowości prawnej

O dofinansowanie zaopatrzenia w sprzęt rehabilitacyjny mogą ubiegać się również osoby fizyczne prowadzące działalność gospodarczą, osoby prawne i jednostki organizacyjne nieposiadające osobowości prawnej, jeżeli prowadzą działalność związaną z rehabilitacją osób niepełnosprawnych przez okres co najmniej 2 lat przed dniem złożenia wniosku oraz udokumentują posiadanie środków własnych lub pozyskanych z innych źródeł na sfinansowanie przedsięwzięcia.

Wniosek o dofinansowanie składa się w terminie do dnia 30 listopada roku poprzedzającego realizację zadania.

O dofinansowanie zakupu sprzętu rehabilitacyjnego dla osób fizycznych prowadzących działalność gospodarczą oraz jednostek organizacyjnych nieposiadających osobowości prawnej nie ubiegał się żaden wnioskodawca.

Dofinansowanie kosztów tworzenia i działania warsztatów terapii zajęciowej

Warsztat terapii zajęciowej jest wyodrębnioną organizacyjnie i finansowo placówką stwarzającą osobom niepełnosprawnym niezdolnym do podjęcia pracy możliwość rehabilitacji społecznej i zawodowej w zakresie pozyskiwania lub przywracania umiejętności niezbędnych do zatrudnienia. Uczestnikami warsztatu są osoby niepełnosprawne, wobec których Powiatowy Zespół do Spraw Orzekania o Niepełnosprawności zalecił uczestnictwo w zajęciach warsztatu. Podmiot zamierzający zorganizować lub prowadzący warsztat przyjmuje i zatwierdza, w uzgodnieniu z powiatowym centrum pomocy rodzinie, zgłoszenie osób do uczestnictwa w warsztacie.

Warsztaty terapii zajęciowej są finansowane ze środków:

- PFRON (środki przekazywane według algorytmu);
 - Powiatu – minimalnie 10 % za uczestników z terenu powiatu;
- oraz
- innych źródeł finansowania.

Na terenie powiatu łańcuckiego funkcjonuje jeden warsztat - Warsztat Terapii Zajęciowej w Białobrzegach prowadzony przez Stowarzyszenie Przyjaciół Młodzieży Specjalnej Troski w Łańcucie, 37-114 Białobrzegi 400A. Swoją działalność prowadzi od 2002 r.

Warsztat Terapii Zajęciowej w Białobrzegach obecnie prowadzi zajęcia dla 55 osób.

Praca terapeutyczna prowadzona jest w 10 pracowniach tj.



RAPORT O STANIE POWIATU ŁAŃCUCKIEGO ZA ROK 2025

- warsztacie Gospodarstwa domowego;
- warsztacie Gospodarstwa Domowego II;
- warsztacie Plastycznym;
- warsztacie Plastycznym II.
- warsztacie Krawiecko – hafciarsko- teatralny;
- warsztacie Rękodzieła artystycznego w drewnie i metalu;
- warsztacie Ogrodniczym-Porządkowym I;
- warsztacie Ogrodniczo-Porządkowym II;
- warsztacie Elementów biblioterapii;
- warsztacie Pracownia Rzemiosł Różnych;
- warsztacie Informatyczno- Poligraficznym (od 18 listopada zastąpiony warsztatem Rzemiosł różnych).

Na dzień 31 grudnia 2025 roku uczestnikami wtz są osoby ze:

- znacznym stopniem niepełnosprawności – 36 osób
- oraz
- umiarkowanym stopniem niepełnosprawności – 19 osób.

Koszty funkcjonowania WTZ w Białobrzegach w 2025 r. wyniosły ogółem 2 200 867,00 zł, z czego 90 % tych kosztów stanowią środki PFRON, tj. 1 935 780,00zł, a 10 % kosztów funkcjonowania Warsztatu pokrył powiat, tj. 215 087zł. Powiat przekazał dotacje celowe na dowóz uczestników z terenów Gminy Żoźnia i Białobrzegi. Dotacje celowe pochodzą z Gminy Żoźnia w wysokości 10 000 zł oraz Gminy Białobrzegi 40 000 zł. Zgodnie z zawartym porozumieniem Powiat Leżajski przekazał kwotę 977,67 zł tytułem pokrycia kosztów uczestnictwa w warsztacie terapii zajęciowej na terenie powiatu łańcuckiego uczestnika zamieszkałego na terenie powiatu leżajskiego (za 1 osobę w okresie styczeń – marzec 2025 roku).

Tabela 64. Informacja o Warsztacie Terapii Zajęciowej w roku 2025

Lp.	Sprawozdanie za rok	2025
1	Liczba uczestników wtz korzystających z rehabilitacji w roku sprawozdawczym wg stanu na koniec roku	55
1a	Liczba uczestników wtz, o którą rozszerzono działalność	0
2	liczba uczestników treningu ekonomicznego	55
3	Kwota środków wydatkowana na pokrycie kosztów działalności wtz ogółem	2 200 867,00
4	dofinansowanie ze środków PFRON	1 935 780,00
5	środki własne powiatu	215 087,00
6	z tego środki z innych źródeł	50 000,00
7	wynagrodzenie osobowe pracowników	1 340 207,52
8	koszty związane z treningiem ekonomicznym	85 940,00
9	Średnia miesięczna wysokość kwoty treningu ekonomicznego	142,05

Większość uczestników wtz czas uczestnictwa stanowi ponad 9 lat, dotyczy to 27 osób. 6 uczestników uczestnicy od 5 do 8 lat. Ze względu na zwiększenie liczby uczestników do 5 lat jest 22 uczestników.



RAPORT O STANIE POWIATU ŁAŃCUCKIEGO ZA ROK 2025

Tabela 65. Struktura czasowa pobytu uczestników WTZ w Białobrzegach

Lp.	Czas pobytu uczestników	Liczba
1	Uczestnicy wtz, których okres pobytu w wtz wyniósł poniżej 5 lat	0
2	Uczestnicy wtz, których okres pobytu w wtz wyniósł 5-8 lat	32
3	Uczestnicy wtz, których okres pobytu w wtz wyniósł powyżej 8 lat	22

Tabela 66. Struktura wiekowa uczestników WTZ w Białobrzegach

Lp.	Wiek uczestników	Liczba
1	Uczestnicy WTZ w wieku poniżej 19 lat	0
2	Uczestnicy WTZ w wieku 19 - 40 lat	32
3	Uczestnicy WTZ w wieku 41 - 60 lat	22
4	Uczestnicy WTZ w wieku powyżej 60 lat	1

Uczestnictwo mieszkańców Powiatu Łańcuckiego w WTZ na terenie innych powiatów.

Mieszkańcy z terenu powiatu łańcuckiego uczestniczą w WTZ na terenie powiatu przeworskiego. Na terenie powiatu przeworskiego uczestniczyło w zajęciach wtz:

- w okresie od 01 stycznia do 16 marca 2025 – 10 mieszkańców powiatu łańcuckiego
- w okresie od 16 marca do 31 grudnia 2025 – 9 mieszkańców powiatu łańcuckiego.

Powiat Łańcucki w 2025 r. przekazał środki finansowe na pokrycie kosztów w wysokości 36 016,10 zł.

Realizowane programy z dofinansowaniem ze środków PFRON

Pilotażowy program „Aktywny samorząd”

Program „Aktywny samorząd” przez powiat łańcucki jest realizowany od 2012 r. Realizatorem programu na terenie powiatu łańcuckiego jest PCPR w Łańcucie. Podstawą realizacji programu jest zawarta umowa pomiędzy PFRON a Powiatem Łańcuckim określająca warunki, oraz środki przeznaczone na realizację programu. Celem głównym programu jest wyeliminowanie lub zmniejszenie barier ograniczających uczestnictwo beneficjentów pomocy w życiu społecznym, zawodowym i w dostępie do edukacji.

W ramach programu obowiązują następujące dokumenty:

- Program „Aktywny samorząd” określony załącznikiem do uchwały nr 11/2018 Rady Nadzorczej PFRON z dnia 15 października 2025 r. (treść jednolita),
- Kierunki działań oraz warunki brzegowe obowiązujące realizatorów programu „Aktywny Samorząd” w 2026 roku przyjęte uchwałą 7/2026 Zarządu PFRON z dnia 28 stycznia 2026 r.,
- Zasady dotyczące wyboru, dofinansowania i rozliczania wniosków o dofinansowanie w ramach Modułu I i II programu „Aktywny samorząd” (tekst jednolity – Załącznik nr 1 do uchwały nr 22/2026 Zarządu PFRON z dnia 11 marca 2026 r.)
- Umowa nr AS3/000060/09/D z dnia 29 kwietnia 2024 roku w sprawie realizacji programu „Aktywny samorząd” pomiędzy Państwowym Funduszem Rehabilitacji Osób Niepełnosprawnych a Powiatem Łańcuckim.

W 2025 r. w programie „Aktywny samorząd” można było uzyskać wsparcie w ramach: Modułu I:



RAPORT O STANIE POWIATU ŁAŃCUCKIEGO ZA ROK 2025

- Obszar A Zadanie 1 – pomoc w zakupie i montażu oprzyrządowania samochodu, adresowana do osób z orzeczeniem o niepełnosprawności (do 16 roku życia) lub osób ze znacznym albo umiarkowanym stopniem niepełnosprawności, z dysfunkcją narządu ruchu,
- Obszar A Zadanie 2 – pomoc w uzyskaniu prawa jazdy, adresowana do osób ze znacznym albo umiarkowanym stopniem niepełnosprawności, z dysfunkcją narządu ruchu,
- Obszar A Zadanie 3 – pomoc w uzyskaniu prawa jazdy, adresowana do osób ze znacznym albo umiarkowanym stopniem niepełnosprawności, z dysfunkcją narządu słuchu, w stopniu wymagającym korzystania z usług tłumacza języka migowego,
- Obszar A Zadanie 4 – pomoc w zakupie i montażu oprzyrządowania samochodu, adresowana do osób ze znacznym albo umiarkowanym stopniem niepełnosprawności, z dysfunkcją narządu słuchu,
- Obszar B Zadanie 1 – pomoc w zakupie sprzętu elektronicznego lub jego elementów oraz oprogramowania, adresowana do osób z orzeczeniem o niepełnosprawności (do 16 roku życia) lub do osób ze znacznym stopniem niepełnosprawności, z dysfunkcją narządu wzroku lub obu kończyn górnych,
- Obszar B Zadanie 2 – dofinansowanie szkoleń w zakresie obsługi nabytego w ramach programu sprzętu elektronicznego i oprogramowania,
- Obszar B Zadanie 3 – pomoc w zakupie sprzętu elektronicznego lub jego elementów oraz oprogramowania, adresowana do osób z umiarkowanym stopniem niepełnosprawności, z dysfunkcją narządu wzroku,
- Obszar B Zadanie 4 – pomoc w zakupie sprzętu elektronicznego lub jego elementów oraz oprogramowania, adresowana do osób z orzeczeniem o niepełnosprawności (do 16 roku życia) lub osób ze znacznym albo umiarkowanym stopniem niepełnosprawności, z dysfunkcją narządu słuchu i trudnościami w komunikowaniu się za pomocą mowy,
- Obszar B Zadanie 5 – pomoc w utrzymaniu sprawności technicznej posiadanego sprzętu elektronicznego, adresowana do osób z orzeczeniem o niepełnosprawności (do 16 roku życia) lub osób ze znacznym lub umiarkowanym stopniem niepełnosprawności,
- Obszar C Zadanie 1 – pomoc w zakupie wózka inwalidzkiego o napędzie elektrycznym adresowana do osób z orzeczeniem o niepełnosprawności (do 16 roku życia) lub osób ze znacznym stopniem niepełnosprawności i dysfunkcją uniemożliwiającą samodzielne poruszanie się za pomocą wózka inwalidzkiego o napędzie ręcznym,
- Obszar C Zadanie 2 – pomoc w utrzymaniu sprawności technicznej posiadanego skutera lub wózka inwalidzkiego o napędzie elektrycznym, adresowana do osób z orzeczeniem o niepełnosprawności (do 16 roku życia) lub osób ze znacznym stopniem niepełnosprawności,
- Obszar C Zadanie 3 – pomoc w zakupie protezy kończyny, w której zastosowano nowoczesne rozwiązania techniczne, tj. protezy co najmniej na III poziomie jakości, adresowana do osób ze stopniem niepełnosprawności,
- Obszar C Zadanie 4 – pomoc w utrzymaniu sprawności technicznej posiadanej protezy kończyny, w której zastosowano nowoczesne rozwiązania techniczne, (co najmniej na III poziomie jakości), adresowana do osób ze stopniem niepełnosprawności,



RAPORT O STANIE POWIATU ŁAŃCUCKIEGO ZA ROK 2025

- Obszar C Zadanie 5 – pomoc w zakupie skutera inwalidzkiego o napędzie elektrycznym lub oprzyrządowania elektrycznego do wózka ręcznego, adresowana do osób z orzeczeniem o niepełnosprawności (do 16 roku życia) lub osób ze znacznym stopniem niepełnosprawności, z dysfunkcją narządu ruchu powodującą problemy w samodzielnym przemieszczaniu się i posiadających zgodę lekarza specjalisty na użytkowanie przedmiotu dofinansowania,
- Obszar D – pomoc w utrzymaniu aktywności zawodowej poprzez zapewnienie opieki dla osoby zależnej (dziecka przebywającego w żłobku lub przedszkolu albo pod inną tego typu opieką), adresowana do osób ze znacznym lub umiarkowanym stopniem niepełnosprawności, którzy są przedstawicielem ustawowym lub opiekunem prawnym dziecka,
- Obszar E – pomoc w kontynuowaniu rehabilitacji w formie wentylacji domowej, adresowana do osób ze stopniem niepełnosprawności lub z orzeczeniem o niepełnosprawności (do 16 roku życia), które korzystają z koncentratora tlenu lub respiratora w warunkach domowych w ramach świadczenia udzielanego przez ośrodek domowego leczenia tlenem lub ośrodek wentylacji domowej, tj. pod opieką: paliatywną lub hospicjum lub długoterminową pielęgniarzką albo pod opieką zespołu długoterminowej opieki domowej dla pacjentów wentylowanych mechanicznie lub pod opieką poradni/ośrodka/zespołu domowego leczenia tlenem, lub lekarza specjalisty, który zalecił stosowanie urządzenia, przy czym wsparcie dotyczy także osób korzystających z urządzenia wypożyczonego lub zakupionego ze środków własnych.

Moduł II – pomoc w uzyskaniu wykształcenia na poziomie wyższym poprzez dofinansowanie osobie niepełnosprawnej posiadającej znaczny lub umiarkowany stopień niepełnosprawności kosztów edukacji:

- w szkole policealnej,
- w kolegium,
- w szkole wyższej (studia pierwszego stopnia, studia drugiego stopnia, jednolite studia magisterskie, studia podyplomowe lub doktoranckie prowadzone przez szkoły wyższe w systemie stacjonarnym / dziennym lub niestacjonarnym / wieczorowym / zaocznym lub eksternistycznym, w tym również za pośrednictwem Internetu), a także kosztów przewodu doktorskiego, otwartego poza studiami doktoranckimi.

Szczegółowo grupy osób, do których jest skierowany program oraz kwoty wsparcia w konkretnych zadaniach określa Rada Nadzorcza PFRON oraz Zarząd PFRON, określając *Kierunki działań oraz warunki brzegowe obowiązujące realizatorów programu „Aktywny samorząd”*, które obowiązują w danym roku.

Corocznie zwiększa się zainteresowanie osób niepełnosprawnych uzyskaniem pomocy w ramach powyższego programu. Wynika to też z poszerzenia kręgu osób, które mogą się o nią ubiegać. Zmianie ulegają możliwe kwoty dofinansowań w ramach poszczególnych zadań programu.

Wnioskodawcy o pomoc mogą ubiegać się składając wnioski:

- elektronicznie, za pośrednictwem uruchomionej przez PFRON platformy pn. System Obsługi Wniosków (SOW).
- tradycyjnie w wersji papierowej.



RAPORT O STANIE POWIATU ŁAŃCUCKIEGO ZA ROK 2025

Tabela 67. Środki na realizację zadań oraz obsługę w ramach pilotażowego programu „Aktywny samorząd” w 2025 r.

Wyszczególnienie	Środki na realizację zadań	Środki wykorzystane - Wyplacone	Kwoty zwrotu dokonane przez Wnioskodawców
Moduł I	517 576,00	49 0081,70	9 719,27
Moduł II	279 621,00	259 031,55	
Łącznie moduł I i II	797 197,00	749 113,27	9 719,27
Obsługa, ewaluacja i promocja			
Obsługa programu	39 859,00	39 859,00	-
Ewaluacja programu	3 985,00	3 985,00	-
Promocja programu	3 990,00	0	
Łącznie:	845031,00	792 957,25	

Nabór wniosków w ramach programu trwa prowadzony jest cyklicznie:

- w ramach modułu I w okresie do 31 sierpnia,
- w ramach modułu II na 1 półrocze do 31 marca,
- w ramach modułu II na 2 półrocze do 10 października.

W 2025 roku na realizację programu „Aktywny samorząd” w dwóch transzach uzyskano środki w wysokości 797 197,00 zł. Kwota 517 576,00 zł przeznaczona była na realizację zadań w module I i 279 621,00 w module II.

Wsparciem objęto wszystkich wnioskodawców spełniających wymogi formalne.

W ramach modułu I programu „Aktywny samorząd” złożono łącznie 150 wniosków na kwotę 577 300,19 zł, 10 z nich zostało odrzuconych przez realizatora, ponieważ wnioskodawcy nie spełniali wymogów programu, a 6 wycofali sami wnioskodawcy. Zawarto 65 umów dofinansowań na kwotę 477 893,40 zł. Jeden beneficjent zrezygnował z podpisania umowy. Wyplacono również łącznie 31 200,00 zł dofinansowania na pomoc w kontynuowaniu rehabilitacji w formie wentylacji domowej. W zadaniu tym nie ma obowiązku zawierania umów.

Tabela 68. Szczegółowy wykaz złożonych wniosków oraz zawartych umów w ramach pilotażowego programu „Aktywny samorząd” w 2025 r.

Obszar – zadanie	złożone wnioski		zawarto umowy		wyplacono	
	liczba	kwota	liczba	kwota	liczba	kwota
Moduł I	150	577 300,19	65	477 893,40	65	490 081,72
A-1	6	45 988,00	6	45 988,00	6	45 988,00
A-2	3	10 545,60	1	2 426,00	1	2 426,00
A-3	0	0,00	0,00	0,00	0	0,00
A-4	1	7 200,00	1	4 158,00	1	4 158,00
B-1	19	161 248,75	13	109 352,00	13	107 679,53
B-2	0	0,00	0	0,00	0	0,00
B-3	7	65 947,68	7	65 947,00	7	65 604,36
B-4	8	41 701,26	8	41 698,00	8	40 657,05
B-5	2	3 120,50	1	1 415,00	1	1 415,00
C-1	4	67 940,00	4	67 940,00	4	67 940,00
C-2	6	13 939,40	4	11 801,00	4	11 801,00
C-3	1	25 160,40	1	25 160,40	1	12 956,00
C-4	0	0,00	0	0,00	0	0,00



RAPORT O STANIE POWIATU ŁAŃCUCKIEGO ZA ROK 2025

C-5	5	40 186,00	5	40 186,00	5	40 186,00
D	14	61 822,60	14	61 822,00	14	58 070,78
E	74	32 500,00	0	0,00	74	31 200,00
Moduł II	61	346 471,35	55	259 095,75	55	259 031,55
ŁĄCZNIE	211	923 771,54	120	736 989,15	120	749 113,27

W ramach modułu II złożono 61 wniosków, przy czym 1 wniosek został wycofany przez wnioskodawcę, a 2 odrzucił realizator programu. Wszystkie złożone poprawnie wnioski spełniały wymogi formalne. Umowy zawarto z 55 osobami na kwotę 259 095,75 zł (22 umów w ramach pierwszego cyklu naboru na kwotę 33 umów w ramach drugiego cyklu naboru). Dofinansowania do czesnego obejmują 31 umów (11 pierwszy cykl, 20 drugi cykl) na kwotę 132 402,00zł.

Dodatek na pokrycie kosztów kształcenia jest to kwota nie wymagająca rozliczania, przeznaczona na wydatki wnioskodawcy związane z pobieraniem nauki. Pomoc w module II w formie dodatku na pokrycie kosztów kształcenia ma charakter progresywny i motywacyjny. Wysokość dodatku dla każdego wnioskodawcy jest uzależniona od jego postępów w nauce, od roku nauki i formy kształcenia. Wypłata dodatku następuje po przedłożeniu przez wnioskodawcę informacji o uczęszczaniu na zajęcia.

Na dodatki na pokrycie kosztów nauki w 2025 r. przyznano w 54 wnioskach na kwotę 126 648,75 zł.

Realizacja programu „Samodzielność – Aktywność – Mobilność” – Mieszkanie dla absolwenta

Program „Samodzielność - Aktywność – Mobilność”- Mieszkanie dla absolwenta przez powiat łańcucki jest realizowany od 2022 r. Realizatorem programu na terenie powiatu łańcuckiego jest PCPR w Łańcucie. Podstawą realizacji programu jest zawarta umowa pomiędzy PFRON a Powiatem Łańcuckim określająca warunki, oraz środki przeznaczone na realizację programu. Celem głównym programu jest wzrost niezależności oraz ułatwienie aktywności zawodowej i społecznej osobie z niepełnosprawnościami.

W ramach programu została zawarta jedna umowa na łączną kwotę 49 335,55 zł. Zgodnie z umową w roku 2025 została wypłacona kwota w wysokości 11746,52 zł.

Powiatowa Społeczna Rada do Spraw Osób Niepełnosprawnych

Do zakresu działań Rady należy:

- inspirowanie przedsięwzięć zmierzających do:
- integracji zawodowej i społecznej osób niepełnosprawnych,
- realizacji praw osób niepełnosprawnych,
- opiniowanie projektów powiatowych programów działań na rzecz osób niepełnosprawnych,
- ocena realizacji programów,
- opiniowanie projektów uchwał i programów przyjmowanych przez radę powiatu pod kątem ich skutków dla osób niepełnosprawnych.

W myśl obowiązujących przepisów powiatowe rady składają się z 5 osób, powołanych spośród przedstawicieli działających na terenie danego powiatu organizacji pozarządowych, fundacji oraz przedstawicieli jednostek samorządu terytorialnego (powiatów i gmin).

Powiatowa Społeczna Rada ds. Osób Niepełnosprawnych w Powiecie Łańcuckim powoływana jest zgodnie z wymogami ustawy z dnia 27 sierpnia 1997 r. o rehabilitacji zawodowej i społecznej oraz zatrudnianiu osób niepełnosprawnych, a także rozporządzeniem Ministra Gospodarki, Pracy i Polityki Społecznej z dnia 25 marca 2003 r. w sprawie organizacji oraz trybu działania wojewódzkich i powiatowych społecznych rad do spraw osób niepełnosprawnych.

Powiatowe Centrum Pomocy Rodzinie w Łańcucie na bieżąco współpracuje z Powiatową Społeczną Radą przedstawiając m.in. projekty regulaminów, podziałów środków PFRON i inne



RAPORT O STANIE POWIATU ŁAŃCUCKIEGO ZA ROK 2025

dokumenty do zaopiniowania, współpraca odbywa się również na płaszczyźnie pomocy w organizacji imprez integracyjnych na terenie powiatu łańcuckiego.

Zadania realizowane przez PCPR dotyczące Karty Polaka.

Ustawa z dnia 7 września 2007 roku o Karcie Polaka (Dz. U. z 2023 r. , poz. 192)

Posiadaczowi Karty Polaka, na jego wniosek, może być przyznane świadczenie pieniężne na okres do 9 miesięcy.

Wniosek o przyznanie świadczenia pieniężnego składa się do wojewody, do którego został złożony wniosek o udzielenie zezwolenia na pobyt stały. Pierwszy wniosek o przyznanie świadczenia pieniężnego składa się w terminie do 3 miesięcy od daty złożenia wniosku o udzielenie zezwolenia na pobyt stały. Wniosek złożony po upływie tego terminu pozostawia się bez rozpoznania. Kolejny wniosek o świadczenie pieniężne złożony przez osobę, której przyznano świadczenie pieniężne w łącznym wymiarze 9 miesięcy, pozostawia się bez rozpoznania.

1. Starosta właściwy dla miejsca pobytu w Polsce cudzoziemca lub członków jego rodziny objętych świadczeniem rozpocznie wypłatę świadczeń pieniężnych po przekazaniu przez wojewodę środków finansowych przeznaczonych na ten cel.

2. Starosta składa wniosek do właściwego Wojewody o przekazanie środków finansowych w terminie do 15 dnia każdego miesiąca. Wniosek ten jest sporządzany na podstawie decyzji przyznających świadczenie pieniężne przekazanych przez wojewodę.

W 2025 roku dwie osoby uzyskały świadczenia na kwotę 19 866,00 zł.

IV. ZADANIA POWIATU W ZAKRESIE WSPIERANIA RODZINY I SYSTEMU PIECZY ZASTĘPCZEJ REALIZOWANO NA PODSTAWIE USTAWY Z DNIA 09 CZERWCA 2011 ROKU O WSPIERANIU RODZINY I SYSTEMIE PIECZY ZASTĘPCZEJ (DZ. U. Z 2025 R., POZ. 49.)

➤ Zadania własne powiatu (art. 180)

Rodzinną piecza zastępcza

Opracowanie i realizacja 3- letnich powiatowych programów dotyczących rozwoju pieczy zastępczej, zawierających między innymi coroczny limit rodzin zastępczych zawodowych.

Powiatowy Program Rozwoju Pieczy Zastępczej na lata 2024-2026 został opracowany i przyjęty uchwałą Rady Powiatu Łańcuckiego Nr VII / 49 / 2024 z dnia 30 października 2024r.

Głównym założeniem pieczy zastępczej jest zapewnienie czasowej opieki i wychowania dzieciom w przypadkach niemożności sprawowania opieki i wychowania przez rodziców. Są to działania mające na celu nie tylko zabezpieczenie potrzeb dziecka w formach pieczy zastępczej do czasu unormowania jego sytuacji i powrotu do rodziny naturalnej. Gdy jest to niemożliwe, przysposobienie dziecka, umieszczenie go w formach pieczy zastępczej przede wszystkim w rodzinnych, a w efekcie końcowym przygotowanie do samodzielnego życia.

Prowadzenie rejestru danych o:

- dzieciach umieszczonych w pieczy zastępczej oraz o osobach, które osiągnęły pełnoletniość przebywając pieczy zastępczej
- osobach posiadających pozytywną lub negatywną wstępną kwalifikację
- kandydatach zakwalifikowanych do pełnienia funkcji rodziny zastępczej
- osobach pełniących funkcję rodziny zastępczej spokrewnionej, niezawodowej oraz zawodowej
- osobach usamodzielnianych.

W oparciu o zapisy ustawy o wspieraniu rodziny i systemie pieczy zastępczej Powiatowe Centrum Pomocy Rodzinie w Łańcucie prowadzi wymagany rejestr. Od 2024 r. dane przekazywane są w formie elektronicznej w systemie Centralnego Rejestru Pieczy Zastępczej.



RAPORT O STANIE POWIATU ŁAŃCUCKIEGO ZA ROK 2025

Finansowanie świadczeń pieniężnych na rzecz dzieci przebywających w pieczy zastępczej na terenie powiatu łańcuckiego lub na terenie innego powiatu.

Rodziny zastępczej na każde umieszczone dziecko przysługuje świadczenie na pokrycie kosztów jego utrzymania (świadczenie mające charakter obligatoryjny), nie niższe niż kwota:

- 1 002 zł miesięcznie – w przypadku dziecka umieszczonego w rodzinie zastępczej spokrewnionej,
- 1 517 zł miesięcznie – w przypadku dziecka umieszczonego w rodzinie zastępczej niezawodowej, zawodowej, bądź rodzinnym domu dziecka,
- 306 zł miesięcznie w przypadku dziecka posiadającego orzeczenie o niepełnosprawności, bądź o umiarkowanym lub znacznym stopniu niepełnosprawności.

W 2025 r. na pokrycie kosztów utrzymania dzieci umieszczonych w rodzinnej pieczy zastępczej Powiat Łańcucki wydatkował kwotę 1 228 852,00 zł, w tym:

- -na pokrycie kosztów utrzymania dziecka,
- -na pokrycie zwiększonych kosztów utrzymania dziecka,
- -na pokrycie niezbędnych kosztów związanych z potrzebami przyjmowanego dziecka,
- -na pokrycie kosztów związanych z wystąpieniem zdarzeń losowych,
- -środki finansowe na utrzymanie lokalu mieszkalnego.

Zgodnie z art. 191 ustawy z dnia 9 czerwca 2011 r. o wspieraniu rodziny i systemie pieczy zastępczej w przypadku umieszczenia dziecka w rodzinie zastępczej funkcjonującej na terenie innego powiatu, powiat właściwy ze względu na miejsce zamieszkania dziecka przed umieszczeniem w rodzinie zastępczej ponosi wydatki na jego utrzymanie w łącznej kwocie świadczeń przysługujących danej rodzinie. Powiat Łańcucki w każdym przypadku ma zawarte porozumienie z powiatem na terenie, którego przebywają dzieci z naszego powiatu. W 2024 r. w 10 rodzinach zastępczych funkcjonowało 15 dzieci z terenu Powiatu Łańcuckiego na terenie Powiatu:

- Krośnieńskiego
- Bieszczadzkiego
- Jasielskiego
- Przeworskiego
- Leskiego
- Włodawskiego
- Leżajskiego
- Zawierciańskiego
- Krakowskiego
- Rzeszowskiego
- Miasta Rzeszów

Tabela 69. Stan rodzin zastępczych na dzień 31.12.2025 r.

Lp.	Rodziny zastępcze	Ilość rodzin	Ilość umieszczonych dzieci	W tym osoby pełnoletnie pozostające w rodzinie zastępczej
1.	Spokrewnione	34	38	13
2.	Niezawodowe	29	44	10
3.	Zawodowe	7	20	1
	Razem	64	102	24

**Tabela 70. Wiek dzieci umieszczonych w rodzinach zastępczych na dzień 31.12.2025 r.**

Lp.	Wyszczególnienie	Rodziny zastępcze		
		Spokrewnione	Niezawodowe	Zawodowe
1.	poniżej 1 roku	0	4	0
2.	od 1 roku do 3 lat	0	1	0
3.	4 – 6 lat	3	6	0
4.	7 – 13 lat	10	15	9
5.	14 – 17 lat	12	8	9
6.	18 – 25 lat	13	10	2
	Razem	40	39	16

Koszty ponoszone przez gminę właściwą ze względu na miejsce zamieszkania dziecka przed umieszczeniem go po raz pierwszy w pieczy zastępczej

Ustawa o wspieraniu rodziny i systemie pieczy zastępczej zobowiązała gminy właściwe ze względu na miejsce zamieszkania dziecka przed umieszczeniem go po raz pierwszy w pieczy zastępczej do ponoszenia kosztów w wysokości 10% w pierwszym roku pobytu dziecka w pieczy, 30% w drugim roku pobytu dziecka w pieczy i 50% w trzecim i następnych latach pobytu dziecka w pieczy wydatków na opiekę i wychowanie dziecka w rodzinie zastępczej oraz do partycypowania w kosztach objęcia rodziny zastępczej opieką koordynatora rodzinnej pieczy zastępczej. Z tego tytułu powiat otrzymał kwotę 444 236,00 zł.

Decyzje administracyjne

Wydano łącznie 56 decyzji, w tym:

- ustalających świadczenia na pokrycie kosztów utrzymania dziecka
- zmieniające kwotę świadczenia pieniężnego
- przyznające jednorazowe świadczenie w związku z przyjętym dzieckiem do rodziny zastępczej.
- uchylających świadczenie.

W 2025 r. pracownicy ds. rodzinnej pieczy zastępczej obejmowali wsparciem łącznie **76** rodzin zastępczych (**7** rodzin zastępczych zawodowych, **30** rodzin zastępczych niezawodowych, **39** rodzin zastępczych spokrewnionych). W w/w rodzinach umieszczonych było łącznie **111** dzieci (w tym **25** osób, które pozostały w rodzinach zastępczych po osiągnięciu pełnoletniości a **6** osób usamodzielniało się).

W ciągu roku:

- Przestało funkcjonować **6** rodzin zastępczych z uwagi na:
 - usamodzielnienie się wychowanków
 - powrót do rodziny naturalnej
- Sąd ustanowił:
 - **4** rodziny zastępcze spokrewnione dla 6 dzieci
 - **8** rodzin zastępczych niezawodową dla 11 dzieci
 - **2** rodziny zastępcze niezawodowe zostały przekształcone na rodziny zastępcze zawodowe.

I. Zgodnie z art. 76 ust. 4 ustawy z dnia 09 czerwca 2011 r. o wspieraniu rodziny i systemie pieczy zastępczej do zadań organizatora rodzinnej pieczy zastępczej należy w szczególności:

1. Prowadzenie naboru na kandydatów do pełnienia funkcji rodziny zastępczej zawodowej, rodziny zastępczej niezawodowej lub prowadzenia rodzinnego domu dziecka.



RAPORT O STANIE POWIATU ŁAŃCUCKIEGO ZA ROK 2025

Nabór na szkolenie dla kandydatów do pełnienia funkcji rodziny zastępczej niezawodowej został ogłoszony na stronie internetowej PCPR oraz w mediach społecznościowych, podjęto również współpracę z parafiami w celu rozpropagowania informacji o poszukiwaniach kandydatów.. W trakcie roku na bieżąco udzielano zainteresowanym osobom informacji na temat procedury ustanawiania rodzin zastępczych.

2. Kwalifikowanie osób kandydujących do pełnienia funkcji rodziny zastępczej lub prowadzenia rodzinnego domu dziecka oraz wydawanie zaświadczeń kwalifikacyjnych zawierających potwierdzenie ukończenia szkolenia, opinii o spełnianiu warunków i ocenę predyspozycji do sprawowania pieczy zastępczej.

Weryfikacji kandydatów dokonuje się zgodnie z wymogami art. 42 ustawy z dnia 9 czerwca 2011 r. o wspieraniu rodziny i systemie pieczy zastępczej, który stanowi, że pełnienie funkcji rodziny zastępczej może być powierzone osobom, które:

1. dają rękojmię należytego sprawowania pieczy zastępczej;
2. nie są i nie były pozbawione władzy rodzicielskiej, oraz władza rodzicielska nie jest im ograniczona ani zawieszona;
3. wypełniają obowiązek alimentacyjny – w przypadku gdy taki obowiązek w stosunku do nich wynika z tytułu egzekucyjnego;
4. nie są ograniczone w zdolności do czynności prawnych;
5. są zdolne do sprawowania właściwej opieki nad dzieckiem, co zostało potwierdzone:
 - a) zaświadczeniem lekarskim o stanie zdrowia wystawionym przez lekarza podstawowej opieki zdrowotnej oraz
 - b) opinią o posiadaniu predyspozycji i motywacji do pełnienia funkcji rodziny zastępczej lub prowadzenia rodzinnego domu dziecka wystawioną przez psychologa.
6. przebywają na terytorium Rzeczypospolitej Polskiej;
7. zapewniają odpowiednie warunki bytowe i mieszkaniowe umożliwiające dziecku zaspokajanie jego indywidualnych potrzeb, w tym:
 - a) rozwoju emocjonalnego, fizycznego i społecznego,
 - b) właściwej edukacji i rozwoju zainteresowań,
 - c) wypoczynku i organizacji czasu wolnego
8. nie figurują w bazie danych Rejestru Sprawców Przestępstw na Tle Seksualnym z dostępem ograniczonym.

Zgodnie z art. 42 ust. 2 i 3 pełnienie funkcji rodziny zastępczej niezawodowej lub zawodowej może być powierzone osobom, które nie były skazane prawomocnym wyrokiem za umyślne przestępstwo lub umyślne przestępstwo skarbowe, natomiast w przypadku rodzin zastępczych niezawodowych co najmniej jedna osoba musi posiadać stałe źródło dochodów.

W trakcie roku na zlecenie sądów oraz w wyniku zgłoszenia się kandydatów dokonano kwalifikacji **19 osób**.

3. Zapewnienie pomocy i wsparcia osobom sprawującym rodzinną pieczę zastępczą, w szczególności w ramach grup wsparcia.

Zaproszono do udziału w grupach wsparcia wszystkie rodziny zastępcze. W roku 2025 odbyło się **5 grup wsparcia**. W/w spotkania miały charakter szkoleniowy i psychoedukacyjny w obszarach: doskonalenia umiejętności wychowawczych, radzenia sobie z trudnymi zachowaniami u dzieci, problemów dzieci pochodzących z rodzin patologicznych, trudności edukacyjnych dzieci.

Podczas prowadzonej współpracy z rodzinami zastępczymi koordynatorzy na bieżąco informowali o formach wsparcia oferowanych dla rodzin zastępczych m. in. możliwości uzyskania wsparcia psychologicznego i prawnego. Z rodzinami objętymi opieką koordynatorzy kontaktowali się **762 razy**.



4. Współpraca ze środowiskiem lokalnym, w szczególności z powiatowym centrum pomocy rodzinie, ośrodkiem pomocy społecznej, sądami i ich organami pomocniczymi, instytucjami oświatowymi, podmiotami leczniczymi, a także kościołami i związkami wyznaniowymi oraz z organizacjami społecznymi.

Na bieżąco prowadzono współpracę w formie kontaktu osobistego, telefonicznego lub pisemnego ze środowiskiem lokalnym:

- Miejskim i Gminnymi Ośrodkami Pomocy Społecznej działającymi na terenie powiatu,
- Sądami Rejonowymi, Wydziałami Rodzinnymi i Nieletnich,
- Regionalnym Ośrodkiem Polityki Społecznej – Oddziałem Ośrodek Adopcyjny w Rzeszowie,
- Katolickim Centrum Wspierania Rodziny i Pieczy Zastępczej w Krośnie,
- Zespołem Kuratorskiej Służby Sądowej przy Sądzie Rejonowym w Łańcucie,
- szkołami na terenie powiatu i poza nim, do których uczęszczają wychowankowie,
- Oddziałem Psychiatrii dla Dzieci i Młodzieży w Łańcucie,
- Poradnią Psychologiczno-Pedagogiczną w Łańcucie.

Celem prowadzonej współpracy było udzielanie wsparcia i pomocy rodzinom zastępczym i dzieciom w nich przebywającym, w ich bieżących sprawach, dot. m.in. trudności szkolnych, kontaktów z rodzicami biologicznymi, problemów zdrowotnych.

5. Dokonywanie okresowej oceny sytuacji dzieci przebywających w rodzinnej pieczy zastępczej.

Całokszaft informacji o dziecku przebywającym w rodzinie zastępczej i jego sytuacji rodzinnej, opiekuńczo – wychowawczej i zdrowotnej oraz określenie jego aktualnych potrzeb omawiany jest podczas ocen sytuacji dziecka, których było **12** i na których omówiono sytuację opiekuńczo-wychowawczą **78** dzieci.

Koordynatorzy opracowali dokumentację ze spotkań, sporządzili protokoły i opracowali wnioski, które zostały przekazane do właściwego Sądu Rejonowego.

Ponadto na prośbę Sądu Rejonowego w Łańcucie, III Wydziału Rodzinnego i Nieletnich, koordynatorzy sporządzili **104 sprawozdania** dot. funkcjonowania rodzin zastępczych.

II. Zgodnie z art. 79 ust.3 ustawy o wspieraniu rodziny i systemie pieczy zastępczej do zadań koordynatora rodzinnej pieczy zastępczej należało w szczególności:

1. Udzielanie pomocy rodzinom zastępczym w realizacji zadań wynikających z pieczy zastępczej w szczególności:

- traktowaniu dziecka w sposób sprzyjający poczuciu godności i wartości osobowej;
- zapewnianiu kształcenia, wyrównywania braków rozwojowych, zapewnianiu rozwoju uzdolnień i zainteresowań;
- zaspokajaniu jego potrzeb emocjonalnych, bytowych, rozwojowych, społecznych oraz religijnych;
- umożliwianiu kontaktu z rodzicami i innymi osobami bliskimi, chyba że sąd postanowił inaczej,
- udzielaniu wsparcia pełnoletnim wychowankom

2. Przygotowanie, we współpracy z asystentem rodziny i odpowiednio rodziną zastępczą lub prowadzącym rodzinny dom dziecka planu pomocy dziecku.

We współpracy z rodzinami zastępczymi opracowano **13 Planów Pomocy Dzieciom** (dla dzieci umieszczonych w 2024 roku w rodzinnej pieczy zastępczej), w przypadku dzieci przebywających w rodzinach zastępczych opracowano **24 modyfikacje Planów Pomocy Dzieciom**.

3. Pomoc rodzinom zastępczym w nawiązaniu wzajemnego kontaktu.



RAPORT O STANIE POWIATU ŁAŃCUCKIEGO ZA ROK 2025

W celu integracji rodzin zastępczych zorganizowano 07.06.2025r. piknik dla Rodzin Zastępczych w ramach Dnia Rodzicielstwa Zastępczego.

4. Zapewnienie rodzinom zastępczym dostępu do specjalistycznej pomocy, w tym psychologicznej, reedukacyjnej i rehabilitacyjnej.

W konsultacjach psychologicznych, pedagogicznych oraz pomocy prawnej prowadzonych przez Ośrodek Interwencji Kryzysowej działający w tut. Centrum. łącznie zostało udzielonych **141 porad dla rodzin zastępczych.**

5. Zgłaszanie do ośrodków adopcyjnych informacji o dzieciach z uregulowaną sytuacją prawną, w celu poszukiwania dla nich rodzin przysposabiających.

Koordynatorzy zgłosili do ośrodka adopcyjnego informację o **1** dziecku z uregulowaną sytuacją prawną.

6. Udzielanie wsparcia pełnoletnim wychowankom rodzinnych form pieczy zastępczej.

W trakcie wykonywania obowiązków koordynatorzy udzielili wsparcia **7 pełnoletnim wychowankom** pozostającym w rodzinie zastępczej.

III. Zgodnie z art. 47 ust.7 ustawy o wspieraniu rodziny i systemie pieczy zastępczej:

Po stronie organizatora rodzinnej pieczy zastępczej należy przede wszystkim wypełnienie zadań wynikających z ustawy o wspieraniu rodziny i systemie pieczy zastępczej, która nakłada obowiązek wystąpienia do sądu o uregulowanie sytuacji prawnej po upływie 18 miesięcy od umieszczenia dziecka w pieczy zastępczej (art.47). Warunkiem tutaj jest brak ustania przyczyny umieszczenia. Jeżeli w/w przyczyna ustała, przed upływem 18 miesięcy kierowany jest z kolei wniosek do sądu o powrót dziecka do rodziny biologicznej. Organizator rodzinnej pieczy zastępczej do wniosku do sądu o powrót dziecka do rodziny biologicznej załącza informację ośrodka prowadzącego pracę z rodziną i opinię koordynatora rodzinnej pieczy zastępczej.

Złożono do sądu **9 wniosków** o uregulowanie sytuacji prawnej.

INSTYTUCJONALNA PIECZA ZASTĘPCZA

Zapewnienie dzieciom pieczy zastępczej w rodzinach zastępczych, rodzinnych domach dziecka oraz w placówkach opiekuńczo – wychowawczych.

W 2025r. umieszczono 2 dzieci w instytucjonalnej pieczy zastępczej.

Organizowanie wsparcia osobom usamodzielnianym opuszczającym rodziny zastępcze, rodzinne domy dziecka oraz placówki opiekuńczo wychowawcze i regionalne placówki opiekuńczo terapeutyczne.

Wsparcie udzielane jest na bieżąco m.in. poprzez udzielanie pomocy pieniężnej na kontynuację nauki, zagospodarowanie, usamodzielnienie oraz informowanie o procedurach dot. przyznawania pomocy pieniężnej na kontynuowanie nauki, na zagospodarowanie oraz usamodzielnienie, pomoc w wyborze opiekuna usamodzielnienia i opracowaniu Indywidualnych Programów Usamodzielnienia, motywowanie wychowanków do kontynuowania nauki i utrzymywania prawidłowej frekwencji na zajęciach, a także do poprawy sytuacji materialnej m.in. przez poszukiwanie pracy zarobkowej. Ponadto zapewnienie wychowankom możliwości pomocy psychologicznej i prawnej w sytuacji zgłoszenia takiej potrzeby.

W 2025r. sporządzono 8 Indywidualnych Programów Usamodzielnienia oraz wyznaczono 12 osób do pełnienia funkcji opiekuna usamodzielnienia.

Prowadzenie placówek opiekuńczo-wychowawczych oraz placówek wsparcia dziennego o zasięgu ponadgminnym

Na terenie powiatu łańcuckiego nie funkcjonują placówki opiekuńczo-wychowawcze.

Finansowanie świadczeń pieniężnych dotyczących dzieci z terenu powiatu, umieszczonych w rodzinach zastępczych, rodzinnych domach dziecka, placówkach opiekuńczo –



wychowawczych, regionalnych placówkach opiekuńczo – terapeutycznych, interwencyjnych ośrodkach preadopcyjnych lub rodzinach pomocowych, na jego terenie lub na terenie innego powiatu

INSTYTUCJONALNA PIECZA ZASTĘPCZA – finansowanie kosztów pobytu dzieci w placówkach opiekuńczo-wychowawczych

Zgodnie z art. 191 ustawy z dnia 9 czerwca 2011 roku o wspieraniu rodziny i systemie pieczy powiat właściwy ze względu na miejsce zamieszkania dziecka przed umieszczeniem go po raz pierwszy w pieczy zastępczej ponosi: średnie miesięczne wydatki przeznaczone na utrzymanie dziecka w placówce opiekuńczo – wychowawczej, regionalnej placówce opiekuńczo – terapeutycznej albo interwencyjnym ośrodku preadopcyjnym,

Jeżeli nie można ustalić powiatu właściwego ze względu na miejsce zamieszkania dziecka, właściwy do ponoszenia wydatków jest powiat miejsca jego ostatniego zameldowania na pobyt stały. Jeżeli nie można ustalić miejsca ostatniego zameldowania na pobyt stały, właściwy do ponoszenia wydatków jest powiat miejsca siedziby sądu, który orzekł o umieszczeniu dziecka w pieczy zastępczej. Powiat, na terenie którego funkcjonują mogące przyjąć dziecko rodzina zastępcza, rodzinny dom dziecka lub placówka opiekuńczo – wychowawcza zawiera z powiatem, o którym mowa wyżej, porozumienie w sprawie przyjęcia dziecka oraz warunków jego pobytu i wysokości wydatków.

Powiat łańcucki ponosi odpłatność za pobyt dzieci w instytucjonalnej pieczy zastępczej. W placówkach opiekuńczo-wychowawczych w 2025r. przebywało ogółem 8 dzieci pochodzących z terenu powiatu łańcuckiego.

W 2025r. poniesione koszty z tytułu odpłatności za pobyt dzieci w instytucjonalnej pieczy zastępczej wyniosły 716.648,26 zł.

W myśl art. 191 ust. 10 ustawy w przypadku umieszczenia dziecka w placówce opiekuńczo – wychowawczej gmina właściwa ze względu na miejsce zamieszkania dziecka przed umieszczeniem go po raz pierwszy w pieczy zastępczej ponosi odpowiednio wydatki w wysokości: – 10% w pierwszym roku pobytu dziecka w pieczy zastępczej, – 30% w drugim roku pobytu dziecka w pieczy zastępczej, – 50% w trzecim roku i następnych latach pobytu dziecka w pieczy zastępczej. W 2025 roku gminy pochodzenia zrefundowały część wydatków za pobyt dzieci umieszczonych w placówkach na terenie innych powiatów, w łącznej kwocie 403 071,10 zł.

Finansowanie pomocy przyznawanej osobom usamodzielnianym opuszczającym rodziny zastępcze, rodzinne domy dziecka, placówki opiekuńczo – wychowawcze lub regionalne placówki opiekuńczo – terapeutyczne

Zgodnie z art. 140 ust.1 ustawy o wspieraniu rodziny i systemie pieczy zastępczej, osobie opuszczającej, po osiągnięciu pełnoletności, rodzinę zastępczą, rodzinny dom dziecka, placówkę opiekuńczo – wychowawczą lub regionalną placówkę opiekuńczo – terapeutyczną, zwanej osobą usamodzielnianą, w przypadku, gdy umieszczenie w pieczy zastępczej nastąpiło na podstawie orzeczenia sądu, przyznaje się pomoc na: kontynuowanie nauki, usamodzielnienie, zagospodarowanie.

1. Przyznana pomoc na kontynuowanie nauki

W 2025r. pomocą na kontynuowanie nauki objętych było 3 wychowanków instytucjonalnej pieczy zastępczej na łączną kwotę 16 470,03 zł i 4 wychowanków rodzinnej pieczy zastępczej na łączną kwotę 17 971,16 zł.

2. Przyznana pomoc na zagospodarowanie

W 2025r. przyznano pomoc na zagospodarowanie w formie pieniężnej 4 wychowankom rodzinnej pieczy zastępczej w łącznej wysokości 9 996,00 zł.

3. Przyznana pomoc na usamodzielnienie

W 2025r. przyznano pomoc na usamodzielnienie 2 wychowankom rodzinnej pieczy zastępczej.



Wytaczanie przez Dyrektora Powiatowego Centrum Pomocy Rodzinie w Łańcucie powództwa o zasądzenie świadczeń alimentacyjnych zgodnie z art. 38 ustawy z dnia 9 czerwca 2011 roku o wspieraniu rodziny i systemie pieczy zastępczej.

Zgodnie z art. 38 ust.1 ustawy o wspieraniu rodziny i systemie pieczy zastępczej kierownik powiatowego centrum pomocy rodzinie powiatu zobowiązany do finansowania pobytu dziecka w pieczy zastępczej, po zasięgnięciu opinii asystenta rodziny, a w przypadku gdy rodzinie dziecka nie został przydzielony asystent rodziny, po zasięgnięciu opinii podmiotu organizującego pracę z rodziną, może dochodzić na rzecz dziecka przebywającego w pieczy zastępczej świadczeń alimentacyjnych.

W myśl art. 38 ust. 2 Kierownik powiatowego centrum pomocy rodzinie powiatu zobowiązany do finansowania pobytu dziecka w pieczy zastępczej jest zobowiązany dochodzić świadczeń alimentacyjnych, w przypadku gdy od umieszczenia dziecka w pieczy zastępczej upłynął rok. Zgodnie z art. 38 ust.3 w przypadkach, o których mowa w ust. 1 i 2, w postępowaniu przed sądem do kierownika powiatowego centrum pomocy rodzinie stosuje się odpowiednio przepisy o udziale prokuratora w postępowaniu cywilnym.

W 2025r. Dyrektor Powiatowego Centrum Pomocy Rodzinie wytaczał powództwo na 2 dzieci w rodzinach zastępczych, natomiast nie wytaczał powództwa na rzecz dzieci w placówkach opiekuńczo-wychowawczych.

Ustalanie rodzicom biologicznym opłaty za pobyt dziecka w pieczy zastępczej

Zgodnie z art. 193 ust. 1 pkt. 2 za pobyt dziecka w pieczy zastępczej rodzice ponoszą solidarnie miesięczną opłatę w wysokości średnich miesięcznych wydatków przeznaczonych na utrzymanie dziecka w placówce opiekuńczo-wychowawczej. W myśl art. 194 ust. 1 – 3 opłatę (...) ustala, w drodze decyzji, starosta właściwy ze względu na miejsce zamieszkania dziecka przed umieszczeniem w placówce opiekuńczo-wychowawczej. Rada powiatu określa, w drodze uchwały, szczegółowe warunki umorzenia w całości lub w części, łącznie z odsetkami, odroczenia terminu płatności, rozłożenia na raty lub odstępowania od ustalenia opłaty. Starosta na wniosek lub z urzędu, uwzględniając uchwałę, o której mowa w ust. 2, może umorzyć w całości lub w części łącznie z odsetkami, odroczyć termin płatności, rozłożyć na raty lub odstąpić od ustalenia opłaty. Rada Powiatu w Łańcuckiego uchwałą Nr VII/49/2015 z dnia 28 maja 2015r. ustaliła warunki umarzania, odraczania terminu płatności, rozkładania na raty i odstępowania od ustalenia opłaty za pobyt dziecka w pieczy zastępczej.

W 2025r. wydano 7 decyzji administracyjnych, w których postanowiono o odstąpieniu od ustalenia opłaty za pobyt dziecka w placówce opiekuńczo – wychowawczej, 2 decyzje administracyjne stwierdzające wygaśnięcie decyzji z powodu opuszczenia przez wychowanka instytucjonalnej pieczy zastępczej oraz 1 decyzję naliczającą opłatę za pobyt dziecka w placówce opiekuńczo-wychowawczej.

Przekazywanie do biura informacji gospodarczej - wiadomości o powstaniu zaległości z tytułu nieponoszenia przez rodziców opłaty za pobyt dziecka w pieczy zastępczej.

W 2025 r. nie przekazano informacji w sprawie – brak zaległości.

Sporządzanie sprawozdań rzeczowo-finansowych z zakresu wspierania rodziny i systemu pieczy zastępczej oraz przekazywanie ich właściwemu wojewodzie, w wersji elektronicznej, z zastosowaniem systemu teleinformatycznego

Sporządzone zostały 2 półroczne sprawozdania rzeczowo – finansowe z zakresu wspierania rodziny i systemu pieczy zastępczej. Sprawozdania zostały przesłane w wyznaczonym terminie w wersji elektronicznej z zastosowaniem systemu teleinformatycznego SAC (Statystyczna Aplikacja Centralna) do Wydziału Polityki Społecznej Podkarpackiego Urzędu Wojewódzkiego. Sprawozdania zostały sporządzone zgodnie z wymaganiami określonymi Rozporządzeniem Ministra Pracy i Polityki Społecznej z dnia 4 grudnia 2012 r. w sprawie sprawozdań rzeczowo-finansowych z wykonywania zadań z zakresu wspierania rodziny i systemu pieczy zastępczej.



V. Wykaz potrzeb w zakresie pomocy społecznej na 2026 r.

1. Kontynuacja zabezpieczenia specjalistycznego poradnictwa dla rodzin wymagających wsparcia.
2. Kontynuacja działań podejmowanych w celu sprawnego funkcjonowania ośrodka interwencji kryzysowej, który świadczy specjalistyczną pomoc psychologiczną, poradnictwo socjalne i prawne dla osób będących w stanie kryzysu.
3. Realizacja programów dla osób niepełnosprawnych.
4. Zabezpieczenie środków na realizację zadań przez jednostkę.

VI. Zestawienie potrzeb w zakresie systemu pieczy zastępczej na 2026 r.

1. Promowanie idei rodzicielstwa zastępczego, celem pozyskiwania kandydatów do realizacji zadań rodzinnej pieczy zastępczej.
2. Podnoszenie poziomu wiedzy i umiejętności kandydatów do pełnienia funkcji rodziny zastępczej.
3. Zachęcanie wśród istniejących rodzin zastępczych do utworzenia rodzin pełniących funkcję rodzin pomocowych.
4. Organizowanie szkoleń dla rodzin zastępczych w zakresie niezbędnym do realizacji zadań wynikających z pełnionych funkcji, zabezpieczenia potrzeb dzieci przebywających w pieczy zastępczej oraz przeciwdziałających zjawisku wypalenia zawodowego.
5. Realizacja programów usamodzielniania pełnoletnich wychowanków przebywających w rodzinnej pieczy zastępczej.
6. Nawiązanie i utrzymanie współpracy z osobami, organizacjami i instytucjami wspierającymi, celem pozyskiwania wolontariuszy współpracujących z organizatorem rodzinnej pieczy zastępczej na rzecz rodzin zastępczych.
7. Organizowanie lub pomoc w udostępnianiu rodzinom zastępczym specjalistycznej pomocy i wsparcia pedagogicznego, psychologicznego lub innego uzależnionego od indywidualnych potrzeb rodziny i dziecka, a także poradnictwa prawnego .
w szczególności z właściwym na miejsce zamieszkania rodziny i dziecka, ośrodkiem pomocy społecznej, asystentem rodziny.
9. Podejmowanie działań w celu utworzenia rodziny zastępczej zawodowej pełniącej funkcje pogotowia rodzinnego.
10. Wspieranie rodzin zastępczych poprzez wypłatę świadczeń obligatoryjnych oraz fakultatywnych.



2.13 Środowiskowy Dom Samopomocy w Łańcucie.

I. Formy i efekty prowadzonej działalności

Środowiskowy Dom Samopomocy jest placówką pobytu dziennego

typu A - dla osób przewlekle psychicznie chorych,

typu B – dla osób z niepełnosprawnością intelektualną.

Zajęcia odbywają się od godziny 7.00 do 15.00 od poniedziałku do piątku.

Rehabilitacja społeczna uczestników Środowiskowego Domu Samopomocy odbywa się zgodnie z opracowanym przez zespół wspierająco-aktywizujący indywidualnym planem postępowania realizowanym przy współudziale uczestników i opiekunów.

Co 6 miesięcy zespół wspierająco - aktywizujący dokonuje oceny realizacji indywidualnego planu, osiągniętych efektów oraz niezbędnych modyfikacji.

Postępowanie rehabilitacyjne obejmuje:

- 1) trening umiejętności społecznych,
- 2) trening funkcjonowania w życiu codziennymi, w tym:
 - trening kulinarny,
 - trening nauki higieny,
 - trening dbałości o wygląd zewnętrzny,
 - trening zdrowotny,
 - trening umiejętności praktycznych,
 - trening gospodarowania własnymi środkami finansowymi;
- 3) trening umiejętności interpersonalnych i rozwiązywania problemów,
- 4) trening umiejętności spędzania czasu wolnego,
- 5) trening umiejętności komunikacyjnych, w tym z wykorzystaniem alternatywnych i wspomagających sposobów porozumiewania się,
- 6) pomoc w załatwianiu spraw urzędowych,
- 7) pomoc w dostępie do niezbędnych świadczeń zdrowotnych,
- 8) niezbędną opiekę,
- 9) terapię ruchową,
- 10) inne formy postępowania przygotowujące do uczestnictwa w WTZ lub podjęcia zatrudnienia,
- 11) poradnictwo psychologiczne,
- 12) doraźną opiekę medyczną (pielęgniarka).

Środowiskowy Dom Samopomocy proponuje swoim podopiecznym również udział w różnorodnych formach terapii, dostosowanych do możliwości oraz indywidualnych zainteresowań:

- zajęcia w pracowni stolarskiej,
- zajęcia w pracowni kulinarnej,
- zajęcia w pracowni rękodzieła artystycznego,
- zajęcia w pracowni plastycznej,
- zajęcia w pracowni muzycznej
- rehabilitację ruchową,
- ergoterapię,
- arteterapię,
- uczestnictwo w imprezach kulturalno – oświatowych na terenie Domu i poza nim,
- uczestnictwo w imprezach rekreacyjno – sportowych na terenie Domu i poza nim,
- wyjazdy na wycieczki.



Efekty prowadzonej działalności Domu można zauważyć we wszystkich obszarach aktywności:

1. funkcjonowanie w życiu codziennym, nauka higieny, umiejętności praktyczne, umiejętności kulinarne, gospodarowanie środkami finansowymi:

- samodzielne jedzenie, posługiwanie się sztuczcami.
- samodzielne dbanie o estetyczny wygląd.
- samodzielne mycie się, dbanie o higienę jamy ustnej, higienę ciała.
- dbanie o czystość odzieży, codzienną zmianę bielizny i samodzielne jej pranie.
- nauka obsługi podstawowych urządzeń domowych (pralki, kuchenki gazowej, żelazka itp.),
- dbanie o czystość i porządek w Domu i we własnym mieszkaniu.
- rozpoznawanie i nazywanie produktów spożywczych,
- wykorzystywanie poszczególnych produktów w przygotowaniu prostego posiłku,
- przygotowywanie prostych posiłków,
- nakrywanie do stołu,
- estetyczne podawania potraw i dekoracji stołu,
- planowanie i dokonywanie zakupów,
- poznanie zasad savoir-vivre podczas spożywania posiłku (posługiwanie się sztuczcami, itp.),
- poznanie podstawowych zasad BHP,
- bezpieczne posługiwanie się urządzeniami znajdującymi się w ŚDS,
- naprawa drobnych usterek (przybijanie gwoździ, przyszywanie guzików itp.)
- obsługa prostych urządzeń,
- poznawanie wartości pieniądza,
- planowanie zakupów i orientacja w cenach,
- dokonywania zakupów,
- dochód, wydatki, zakupy na raty, opłaty – zaznajomienie z terminami ekonomicznymi,
- wyrobienie nawyku systematycznego przyjmowania leków, farmakoterapia jako główny czynnik powrotu do zdrowia,
- współpraca z lekarzem prowadzącym i pielęgniarzka,
- rozpoznawanie symptomów choroby,
- rozpoznawanie objawów ubocznych stosowania leków,
- higiena żywienia i zdrowy styl życia,
- zapoznanie się z zasadami pierwszej pomocy,
- profilaktyka uzależnień.

2. kontakty interpersonalne i społeczne:

- zdobycie umiejętności nawiązywania i utrzymywania poprawnych kontaktów społecznych,
- poprawne prowadzenie rozmowy,
- nawiązywanie i utrzymywanie prawidłowych kontaktów interpersonalnych.
- zdobycie umiejętności realizowania ważnych życiowo spraw (zakupy, sprawy urzędowe)
- poznanie zachowań i zdobycie umiejętności potrzebnych w znalezieniu pracy,
- wyrobienie samorządności poprzez udział w zebraniach społeczności i Samorządu Domu.
- utrwalenie zasad prawidłowych zachowań w miejscach publicznych (w kinie, teatrze, itp.),
- zdobycie umiejętności współpracy i komunikowania się w grupie,
- kształtowanie zachowań asertywnych,
- kształtowanie umiejętności radzenia sobie ze stresem,
- kształtowanie umiejętności rozwiązywania konfliktów (mediacje, negocjacje, kompromis).
- nawiązanie kontaktu z uczestnikami,
- rozwijanie akceptacji siebie i otoczenia,



RAPORT O STANIE POWIATU ŁAŃCUCKIEGO ZA ROK 2025

- wyrobienie umiejętności nawiązywania i podtrzymywania kontaktów interpersonalnych i społecznych,
- ukształtowanie poczucia przynależności do grupy, współdziałanie.

3. zajęcia zorganizowanych i wykorzystanie czasu wolnego

- rozwijanie zainteresowań wybranymi audycjami radiowymi, telewizyjnymi i filmowymi,
- rozwijanie umiejętności korzystania z takich form spędzania czasu wolnego jak: turystyka, działalność rekreacyjna, udział w imprezach kulturalnych, towarzyskich.
- zachęcanie do rozwijania hobby,
- zachęcanie do korzystania z komputera, zapoznanie z podstawowymi funkcjami komputera,
- korzystania z Internetu,
- podnoszenie aktywności,
- eliminowanie zachowań stereotypowych,
- rozwijanie zdolności i zainteresowań,
- wzbogacanie wiedzy,
- wrażanie do współdziałania, wzajemnej pomocy,
- wzmacnianie kreatywności i wzbudzanie motywacji,- podnoszenie sprawności fizycznej i aktywności ruchowej.
- czynne spędzanie czasu wolnego.

II. Zasoby Środowiskowego Domu Samopomocy przeznaczone na jego funkcjonowanie:

Wydatki Środowiskowego Domu Samopomocy w Łańcucie z Filią w Rakszawie za 2025 r. razem wyniosły 2 962 450,37 złotych, w tym:

- dotacja Ośrodki wsparcia 2 480 388,64 zł;
- środki z programu „Za życiem” 176 610,05 zł;
- z programu „dofinansowanie wynagrodzeń pracowników pomocy społecznej w postaci dodatków motywacyjnych” 233 138,42 zł
- środki własne Powiatu 72 313,26 zł w tym:

Wydatki z dotacji 2 480 388,64 zł z czego:

1. Na wydatki osobowe niezaliczone do wynagrodzeń § 3020 wydano 1 905,71 zł
2. Na wynagrodzenia osobowe pracowników § 4010 wydano 1 379 154,46 zł
3. Na wypłatę dodatkowego wynagrodzenia 13-stki § 4040 wydano 83 701,06 zł
4. Składki na ubezpieczenie społeczne § 4110 wyniosły 238 370,27 zł
5. Składki na Fundusz Pracy § 4120 wyniosły 24 567,04 zł
6. Na umowy zlecenia § 4170 wydano 11 200,00 zł
7. Na zakup materiałów i wyposażenia § 4210 wydano 70 921,37 zł
8. Na zakup środków żywności § 4220 wydano 56 650,40 zł
9. Na zakup leków, wyrobów medycznych § 4230 wydano 1 566,89zł
10. Na zakup energii § 4260 wydano 99 026,06 zł
11. Na zakup usług remontowych § 4270 wydano 25 988,34 zł
12. Na zakup usług zdrowotnych § 4280 wydano 2 928,00 zł
13. Na zakup usług pozostałych § 4300 wydano 419 536,63 zł
14. Na opłaty z tytułu zakupu usług telekomunikacyjnych § 4360 wydano 4 540,97 zł
15. Na delegacje krajowe § 4410 wydano 800,90 zł
16. Na różne opłaty i składki § 4430 wydano 3 912,10 zł
17. Na fundusz socjalny § 4440 wydano 47 843,74 zł
18. Na opłaty na rzecz budżetów jednostek sektora terytorialnego §4520 wydano 47,18 zł
19. Na szkolenie pracowników § 4700 wydano 4 649,50 zł
20. Wpłaty na PPK finansowane przez podmiot zatrudniający § 4710 wydano 3 078,02 zł



RAPORT O STANIE POWIATU ŁAŃCUCKIEGO ZA ROK 2025

Z programu kompleksowego wsparcia dla rodzin „Za Życiem” wydano 176 610,05 zł w tym:

1. Na wynagrodzenia osobowe pracowników § 4010 wydano 123 988,61 zł
2. Na wypłatę dodatkowego wynagrodzenia 13-stki § 4040 wydano 9 669,86 zł
3. Na składki na ubezpieczenie społeczne § 4110 wyniosły 22 764,48 zł
4. Na składki na Fundusz Pracy § 4120 wyniosły 3 285,68 zł
5. Na zakup materiałów i wyposażenia § 4210 wydano 3 754,62 zł
6. Na zakup usług pozostałych § 4300 wydano 7 700,00 zł
7. Odpis na fundusz socjalny § 4440 wydano 5 446,80 zł

Z programu „dofinansowanie wynagrodzeń pracowników pomocy społecznej w postaci dodatków motywacyjnych” wydano 233 138,42 zł, w tym:

1. Na wynagrodzenia osobowe pracowników § 4010 wydano 195 683,80 zł
2. Na składki na ubezpieczenie społeczne § 4110 wyniosły 33 696,70 zł
3. Na składki na Fundusz Pracy § 4120 wyniosły 3 757,92 zł

Ze środków własnych Powiatu w Środowiskowym Domu Samopomocy w Rakszawie wydano 72 313,26 zł w tym:

1. Na zakup usług remontowych § 4270 wydano 53 013,26 zł na remont dachu
2. Na zakup usług pozostałych § 4300 wydano 1 600,00 zł na kosztorys inwestorski
3. Na wydatki inwestycyjne jednostek budżetowych § 6050 wydano 17 700,00 zł w tym: 16 500,00 zł na dokumentacją projektową na budowę rekreacyjnej strefy relaksacyjno-wypoczynkowej w Rakszawie oraz 1 200,00 zł mapa geodezyjna

Tabela 71. Zatrudnienie - stan na dzień 31.12.2025r.

ŚDS ŁAŃCUT

Etat	Umowa	Stanowisko
1,00	na czas nieokreślony	dyrektor ŚDS
0,50	na czas nieokreślony	pracownik pracy lekkiej
0,50	na czas nieokreślony	główna księgową
1,00	na czas nieokreślony	instruktor terapii zajęciowej
0,50	na czas nieokreślony	pielęgniarka
0,25	na czas nieokreślony	zaopatrzeniowiec
0,25	na czas nieokreślony	pracownik socjalny
0,25	na czas nieokreślony	konserwator
4,75	na czas nieokreślony	terapeuta
0,50	na czas nieokreślony	opiekun
9.50	RAZEM	

III. Ogólna liczba uczestników, którzy opuścili dom, wraz z podaniem przyczyn odejścia

W roku 2025 ŚDS opuścili:

STYCZEŃ	1 osoba – brak wniosku,
MAJ	1 osoba – pogorszenie stanu zdrowia,
CZERWIEC	1 osoba – bez podania przyczyny
PAŹDZIERNIK	1 osoba – pogorszenie stanu zdrowia
LISTOPAD	1 osoba - umieszczenie w DPS
GRUDZIEŃ	2 osoby – pogorszenie stanu zdrowia

**IV. Średnia liczba uczestników poszczególnych zajęć w ciągu roku****Tabela 72. Średnia liczba uczestników poszczególnych zajęć w ciągu roku**

L. p.	Zajęcia terapeutyczne	Średnia liczba uczestników poszczególnych zajęć w ciągu roku
1.	Trening funkcjonowania w życiu codziennymi, w tym: - trening kulinarny	3.81
	- trening nauka higieny	3.30
	- trening dbałości o wygląd zewnętrzny	4.28
	- trening umiejętności praktycznych	3.86
	- trening gospodarowania własnymi środkami finansowych	3.71
2.	Trening umiejętności interpersonalnych i rozwiązywania problemów	3.34
3.	Trening umiejętności spędzania czasu wolnego	4.13
4.	Trening umiejętności społecznych	3.70
5.	Inne formy postępowania przygotowujące do uczestnictwa w WTZ lub podjęcia zatrudnienia	1.45
6.	Trening umiejętności komunikacyjnych z wykorzystaniem alternatywnych i wspomagających sposobów porozumiewania się w przypadku osób z problemami w komunikacji werbalnej	3.34
7.	Pomoc w dostępie do świadczeń zdrowotnych	4.50
8.	Pomoc w załatwianiu spraw urzędowych	1.90
9.	Terapia ruchowa	16.79
10.	Terapia zajęciowa, w tym: - pracownia ergoterapii	5.90
	- pracownia rękodzieła	3.60
	- pracownia stolarska	5.23
	- pracownia arteterapii	5.86
	- pracownia muzykoterapii	6.10
	- pracownia plastyczna	5.67

V. Współpraca z podmiotami wymienionymi § 21 i jej efektów.

Pracownicy Domu w celu zapewnienia integracji społecznej uczestników, współpracują z:

1) rodziną - odbywa się poprzez działania informacyjne, edukację dla rodzin z zakresu choroby psychicznej, prowadzenie poradnictwa psychologicznego i socjalnego dla członków rodzin, promowanie postaw akceptacji, tolerancji i zrozumienia dla osób ze schorzeniami psychicznymi, promowanie zdrowego stylu życia w środowisku rodzinnym i lokalnym, poprzez organizowanie festynów, spotkań okolicznościowych, pikników oraz Święta Rodziny.

Indywidualne programy wspierająco – aktywizujące oraz oceny postępów uzgadniane są z rodzicami lub opiekunami uczestników. W przypadku osób ubezwłasnowolnionych częściowo lub całkowicie programy i oceny podpisane są przez opiekunów prawnych. Każdy sposób kontaktu oraz tematyka rozmów jest dokumentowana.

2) ośrodkami pomocy społecznej i Powiatowym Centrum Pomocy Rodzinie - w zakresie pozyskiwania nowych uczestników, w zakresie udzielania pomocy socjalnej uczestnikom naszego domu, wydawania decyzji kierującej do Domu, współorganizowanie imprez integracyjnych na rzecz osób niepełnosprawnych,



RAPORT O STANIE POWIATU ŁAŃCUCKIEGO ZA ROK 2025

- 3) **placówkami służby zdrowia** - w zakresie usług medycznych, które oferowane są na zasadach wynikających z przepisów o powszechnym ubezpieczeniu w Narodowym Funduszu Zdrowia:
 - lekarz pierwszego kontaktu (wg wyboru),
 - lekarz psychiatra,
 - lekarze innych specjalności (wg potrzeb).
- 4) **Powiatowym Urzędem Pracy w Łańcutie** - w zakresie pozyskiwania informacji na temat szkoleń i kursów dla osób poszukujących pracy, pozyskiwania ofert pracy.
- 5) **organizacjami pozarządowymi** - w zakresie współorganizowania imprez integracyjnych, pozyskiwania informacji na temat praw osób niepełnosprawnych, wymiany doświadczeń, organizowania wspólnych turnusów i wycieczek.
- 6) **kościółami oraz związkami wyznaniowym** - w zakresie współorganizowania imprez integracyjnych, celebrowaniu świąt i uroczystości zgodnie z wyznaniem,
- 7) **ośrodkami kultury** - w zakresie współorganizowania imprez integracyjnych, wystaw prezentujących dorobek artystyczny uczestników Domu, udziału w życiu kulturalnym miasta Łańcuta, prezentowanie uzdolnień i talentów osób niepełnosprawnych w ramach przeglądów i festiwali,
- 8) **placówkami oświatowymi, innymi jednostkami świadczącymi usługi dla osób niepełnosprawnych, w tym WTZ** - w zakresie w współorganizowania imprez integracyjnych, wystaw i przedstawień, wymiany doświadczeń między uczestnikami i pracownikami
- 9) **osobami i instytucjami działającymi na rzecz osób niepełnosprawnych** - w zakresie podejmowania działań na rzecz osób niepełnosprawnych.

Wszystkie formy współpracy są dokumentowane.

Efekty współpracy to między innymi:

- lepsze zrozumienie potrzeb i motywacji uczestników,
- podniesienie poziomu i komfortu życia uczestników przez wykorzystanie różnych udogodnień dla osób niepełnosprawnych oferowanych przez instytucje państwowe,
- wydłużenie czasu remisji, monitorowanie postępów terapii farmakologicznej,
- uczestnictwo i współdziałanie w organizowaniu imprez integracyjnych o zasięgu powiatowym,
- integracja ze środowiskiem lokalnym, zapobieganie wykluczeniu społecznemu,
- uczestnictwo z życia kulturalnym i społecznym miasta Łańcuta

VI. Ocena realizacji zadań i ewentualne wnioski, w tym informacje o planowanych zmianach w zakresie funkcjonowania Domu.

Realizacja zadań wspierająco- aktywizujących jest oceniana co 6 miesięcy przez zespół wspierająco – aktywizujący.

Realizacja zaplanowanych zadań przebiega zgodnie z planem. Efekty podejmowanych działań terapeutycznych są widoczne na co dzień i wpływają na podnoszenie jakości, komfortu życia oraz samodzielności uczestników Domu.

W roku 2025 żaden z uczestników nie podjął zatrudnienia.

Przyjęcia do Domu odbywały się na bieżąco.

W grudniu została dokonana ocena stopnia realizacji indywidualnych planów wspierająco - aktywizujących.



2.14 Środowiskowy Dom Samopomocy w Łańcucie - Filia w Rakszawie

1. Formy i efekty prowadzonej działalności

Środowiskowy Dom Samopomocy w Rakszawie jest placówką pobytu dziennego:

typu A - dla osób przewlekle psychicznie chorych

typu B – dla osób niepełnosprawnych intelektualnie

Zajęcia odbywają się od poniedziałku do piątku w godzinach od 7.00 do 15.00.

Dla każdego uczestnika Domu został opracowany *indywidualny plan postępowania wspierająco – aktywizującego* dostosowany do potrzeb i możliwości uczestnika.

Raz na pół roku zespół wspierająco - aktywizujący dokonuje oceny realizacji indywidualnego planu postępowania wspierająco – aktywizującego, osiągniętych efektów oraz niezbędnych jego modyfikacji.

Indywidualny plan postępowania wspierająco – aktywizującego obejmuje następujące treningi:

1. Trening kulinarny
2. Trening dbałości o wygląd zewnętrzny, trening nauki higieny
3. Trening umiejętności praktycznych
4. Trening gospodarowania własnymi środkami finansowymi
5. Trening umiejętności interpersonalnych i rozwiązywania problemów
6. Trening umiejętności komunikacyjnych, w tym z wykorzystaniem alternatywnych i wspomagających sposobów porozumiewania się
7. Trening umiejętności spędzania czasu wolnego
8. Poradnictwo psychologiczne
9. Pomoc w załatwianiu spraw urzędowych
10. Pomoc w dostępie do niezbędnych świadczeń zdrowotnych
11. Niezbędna opieka
12. Terapia ruchowa
13. Inne formy postępowania przygotowujące do uczestnictwa w WTZ lub podjęcia zatrudnienia, w tym w warunkach pracy chronionej na przystosowanym stanowisku pracy
14. Trening umiejętności społecznych

Trening kulinarny (nauka przygotowywania prostych dań, nauka parzenia kawy herbaty, krojenia chleba, obierania warzyw i owoców, smażenie, gotowania, ręczne zmywanie naczyń, nauka obsługi zmywarki, kuchenki, czajnika i innym sprzętów AGD, nauka nakrywania do stołu, nauka właściwego przechowywania żywności).

Trening dbałości o wygląd zewnętrzny, trening nauki higieny nauka higieny (nauka mycia rąk i twarzy, nauka samodzielnego mycia całego ciała, korzystania z wanny i prysznicza, dbania o włosy, paznokcie, higienę jamy ustnej, dbałość o wygląd odzieży, nauka doboru odzieży do warunków atmosferycznych, codzienną zmianę bielizny, czyszczenie i konserwacje obuwia, nauka prania ręcznego, obsługi pralki automatycznej, rozwieszania i suszenia prania, obsługa żelazka, wykorzystania deski do prasowania).

Trening umiejętności praktycznych (nauka przyszywania guzików, nauka fastrygowania i szycia ręcznego, nauka obsługi maszyny krawieckiej, wyszywanie, wykańczanie wyszytych wyrobów, pranie, krochmalenie, prasowanie, oprawianie).

Trening gospodarowania własnymi środkami finansowymi (nauka orientacji w cenach, sporządzanie listy zakupów, orientację w dochodach, robienie zakupów w sklepie samoobsługowym, opłacanie rachunków za media, sposoby gospodarowania pieniędzmi, planowanie wydatków na weekend i cały miesiąc).



Trening umiejętności interpersonalnych i rozwiązywania problemów (alternatywne i wspomagające sposoby komunikowania się niewerbalnego, nauka nawiązywania komunikacji z innymi, udzielania odpowiedzi na pytania, wchodzenia w dialog, nawiązywania rozmowy, używanie zwrotów grzecznościowych, nauka współpracy w grupie, pomagania innym, poruszanie się środkami komunikacji publicznej, nauka czytania i pisania, załatwianie spraw urzędowych na poczcie i w banku).

Trening umiejętności komunikacyjnych, w tym z wykorzystaniem alternatywnych i wspomagających sposobów porozumiewania się (zapoznanie uczestnika z niewerbalnymi sposobami porozumiewania się, wspomagające i alternatywne sposoby w porozumiewaniu się)

Trening umiejętności spędzania czasu wolnego (rozwijanie zainteresowań literaturą, audycjami radiowymi, programami telewizyjnymi, rozwijanie zainteresowań Internetem, udział w spotkaniach kulturalnych i towarzyskich, nauka obsługi telefonu stacjonarnego i komórkowego, telewizora, DVD, aparatu fotograficznego).

Poradnictwo psychologiczne (terapia indywidualna wynikająca z bieżących potrzeb uczestnika, terapia grupowa, budowanie emocjonalnego wsparcia).

Pomoc w załatwianiu spraw urzędowych (pomoc w załatwianiu spraw w urzędzie gminy, GOPS, PZO, w banku, na poczcie).

Pomoc w dostępie do niezbędnych świadczeń zdrowotnych (uzgadnianie i pilnowanie wizyt u lekarza, pomoc w zakupie leków, pogadanki na temat dbania o własne zdrowie).

Niezbędna opieka (zapewnienie niezbędnej opieki podczas przywozów i odwozów do Ośrodka, zapewnienie niezbędnej opieki podczas pobytu w Ośrodku i wyjazdów poza Ośrodek, pomoc przy karmieniu, wykonywanie czynności higienicznych, pielęgnacyjnych).

Terapia ruchowa (zajęcia sportowe, turystyka i rekreacja).

Inne formy postępowania przygotowujące do uczestnictwa w WTZ lub podjęcia zatrudnienia, w tym w warunkach pracy chronionej na przystosowanym stanowisku pracy (trening przygotowujący do podjęcia pracy, szukanie informacji o pracy, kompletowanie dokumentów, pisanie życiorysu)

Trening umiejętności społecznych

Trening umiejętności społecznych dotyczy wszystkich możliwych celowych działań związanych z kontaktem z grupą. Obejmuje on:

- umiejętność kształtowania motywacji do akceptowanych przez otoczenie zachowań,
- kształtowanie nawyków celowej aktywności,
- trening zachowań społecznych

Zagadnienia poruszane na treningu umiejętności społecznych:

1. Empatia
2. Stres
3. Człowiek niepełnosprawny w społeczeństwie
4. Do m moich marzeń
5. Dbam o swoje zdrowie, zdrowy styl życia
6. Dbam o higienę osobistą
7. Asertywność
8. Konflikty – przyczyny, rozwiązywanie
9. Potrzeby w życiu człowieka
10. Rozwijanie potrzeb patriotycznych
11. Emocje w życiu człowieka
12. Tradycje świąteczne

Trening umiejętności społecznych odbywa się raz w tygodniu w czasie 1,5 godziny (z przerwą). Trening jest prowadzony w dwóch grupach: A i B, łącznie obejmuje 12 uczestników. Trening prowadzi



RAPORT O STANIE POWIATU ŁAŃCUCKIEGO ZA ROK 2025

Pani Elżbieta Piwińska, która posiada odpowiednie przeszkolenie i doświadczenie w zakresie prowadzenia ww. treningu.

Efekty prowadzonej działalności Domu można zauważyć we wszystkich obszarach aktywności.

Środowiskowy Dom Samopomocy oprócz prowadzonych treningów proponuje swoim podopiecznym również udział w różnorodnych formach terapii zajęciowej dostosowanych do możliwości oraz indywidualnych zainteresowań:

- zajęcia w pracowni stolarskiej,
- zajęcia w pracowni kulinarnej,
- zajęcia w pracowni rękodzieła artystycznego,
- zajęcia w pracowni biblioterapii,
- zajęcia w pracowni ergoterapii,
- rehabilitację ruchową,
- uczestnictwo w imprezach kulturalno – oświatowych na terenie Domu i poza nim,
- uczestnictwo w imprezach rekreacyjno – sportowych na terenie Domu i poza nim,
- wycieczki.

2. Zasoby Środowiskowego Domu Samopomocy w Rakszawie

**Tabela 73. Zatrudnienie - stan na dzień 31.12.2025r.
ŚDS Rakszawa**

Etat	Umowa	Stanowisko
1,00	na czas nieokreślony	Kierownik ŚDS
0,50	na czas nieokreślony	główna księgową
0,25	na czas nieokreślony	pielęgniarka
0,25	na czas nieokreślony	pracownik socjalny
2,50	na czas nieokreślony	terapeuta
0,50	na czas nieokreślony	instruktor terapii zajęciowej
0,50	na czas nieokreślony	opiekun
0,75	na czas określony	terapeuta
0,25	na czas określony	zaopatrzeniowiec
7/8	na czas określony	opiekun medyczny
1/8	na czas określony	robotnik pracy lekkiej
7,50	RAZEM	

3. Ogólna liczba uczestników, którzy opuścili dom, wraz z podaniem przyczyn odejścia

W 2025 roku Dom opuściła jedna osoba z powodu gwałtownego pogorszenia się stanu zdrowia.

Wystawiono jedną nową decyzję kierującą do Domu.

Aktualnie nie ma osób oczekujących na przyjęcie do naszej placówki.

4. Średnia liczba uczestników poszczególnych zajęć w ciągu roku w Środowiskowym Domu Samopomocy w Rakszawie

**Tabela 74. Średnia liczba uczestników poszczególnych zajęć w ciągu roku w Środowiskowym Domu Samopomocy w Rakszawie**

Lp.	Nazwa zajęć	Średnia liczba uczestników
1.	Trening kulinarny	3,85
2.	Trening dbałości o wygląd zewnętrzny, trening nauki higieny	3,34
3.	Trening umiejętności praktycznych	3,21
4.	Trening gospodarowania własnymi środkami finansowymi	4,34
5.	Trening umiejętności interpersonalnych i rozwiązywania problemów	3,80
6.	Trening umiejętności komunikacyjnych, w tym z wykorzystaniem alternatywnych i wspomagających sposobów porozumiewania się	1,16
7.	Trening umiejętności spędzania czasu wolnego	6,49
8.	Poradnictwo psychologiczne	3,77
9.	Pomoc w załatwianiu spraw urzędowych	3,54
10.	Pomoc w dostępie do niezbędnych świadczeń zdrowotnych	3,33
11.	Terapia ruchowa	3,57
12.	Inne formy postępowania przygotowujące do uczestnictwa w wtz lub podjęcia zatrudnienia, w tym w warunkach pracy chronionej na przystosowanym stanowisku pracy	1,33
13.	Trening umiejętności społecznych	5,66

5. Współpraca z podmiotami wymienionymi w § 21 rozporządzenia i jej efekty

Środowiskowy Dom Samopomocy w Rakszawie w celu integracji społecznej współpracuje z:

1) rodzinami, opiekunami i innymi osobami bliskimi - w zakresie spraw bieżących dotyczących funkcjonowania Domu, informowanie o różnego rodzaju wyjazdach, wycieczkach poza Ośrodek, uzgadnianie z rodzicami lub opiekunami prawnymi indywidualnych planów postępowania wspierająco – aktywizującego, w przypadku osób ubezwłasnowolnionych częściowo lub całkowicie, programy i oceny podpisywane są przez opiekunów prawnych,

2) ośrodkami pomocy społecznej oraz powiatowym centrum pomocy rodzinie - w zakresie pozyskiwania nowych uczestników, w zakresie udzielania pomocy socjalnej uczestnikom naszego domu, wydawania decyzji kierujący do Domu, współorganizowanie imprez integracyjnych na rzecz osób niepełnosprawnych,

3) poradniami zdrowia psychicznego, szpitalem psychiatrycznym, i innymi zakładami opieki zdrowotnej - w zakresie rejestrowania podopiecznych do lekarza psychiatrii, neurologa, bądź lekarza rodzinnego, współpraca Poradnią Zdrowia Psychicznego w Łańcucie, z Ośrodkiem Zdrowia w Rakszawie, Centrum Medycznym w Łańcucie,

4) powiatowym urzędem pracy w Łańcucie - w zakresie pozyskiwania informacji na temat szkoleń i kursów dla osób poszukujących pracy, pozyskiwania ofert pracy dla uczestników,

5) organizacjami pozarządowymi – współpraca w zakresie współorganizowania imprez integracyjnych pozyskiwania informacji na temat praw osób niepełnosprawnych, wymiany doświadczeń,

6) kościołami oraz związkami wyznaniowym - w zakresie współorganizowania imprez integracyjnych, celebrowaniu świąt i uroczystości zgodnie z wyznaniem,

7) ośrodkami kultury i organizacjami kulturalno - rozrywkowymi - w zakresie współorganizowania imprez integracyjnych, wystaw prezentujących dorobek artystyczny uczestników Domu, udziału w życiu kulturalnym gminy Rakszawa, prezentowanie uzdolnień i talentów osób niepełnosprawnych w ramach przeglądów artystycznych, współpraca z Gminnym Ośrodkiem Kultury i Czytelnictwa w Rakszawie, współpraca w Domem Kultury w Żołyńi,



8) placówkami oświatowymi, innymi jednostkami świadczącymi usługi dla osób niepełnosprawnych, w tym WTZ - w zakresie w współorganizowania imprez integracyjnych, wystaw i przedstawiń, wymiany doświadczeń między uczestnikami i pracownikami, współpraca ze Szkołą Podstawową Nr 2 i Nr 3 w Rakszawie, współpraca z Warsztatami Terapii Zajęciowej w Białobrzegach,

9) osobami i instytucjami działającymi na rzecz osób niepełnosprawnych – współpraca z Ośrodkiem Rewalidacyjno – Wychowawczym w Wysokiej, w zakresie podejmowania działań na rzecz osób niepełnosprawnych, pozyskiwania nowych uczestników.

Wszystkie formy i efekty współpracy są udokumentowane w dziennikach pracy terapeutów i wpisane w roczny plan pracy Domu.

Efekty współpracy z w/w osobami i instytucjami powodują:

- łamanie barier pomiędzy osobami niepełnosprawnymi i sprawnymi,
- szeroko rozumianą integrację społeczną ze środowiskiem lokalnym,
- lepsze i pełniejsze zrozumienie potrzeb osób niepełnosprawnych,
- uczestnictwo w życiu kulturalnym i społecznym gminy oraz powiatu,
- zapobieganie wykluczeniu społecznemu,
- podniesienie poziomu i komfortu życia osób niepełnosprawnych,
- wydłużenie czasu remisji choroby.

6. Ocena realizacji zadań, wnioski.

Realizacja treningów opracowanych przez zespół wspierająco – aktywizujący zawartych w indywidualnym planie postępowania wspierająco – aktywizującego jest oceniana w formie półrocznej i rocznej oceny uczestników.

Zespół dokonując oceny realizacji indywidualnego planu postępowania wspierająco – aktywizującego dla każdego uczestnika wprowadza jego modyfikacje. Realizacja zadań przebiega zgodnie z planem. Efekty podejmowanych działań są widoczne na co dzień i wpływają na podnoszenie jakości życia i samodzielności naszych uczestników.



2.15 Dom Pomocy Społecznej w Łańcucie

Dom Pomocy Społecznej w Łańcucie funkcjonuje od 32 lat.

Dom przeznaczony jest dla osób w podeszłym wieku oraz osób niepełnosprawnych fizycznie. Położony jest na terenie byłej jednostki wojskowej. Otoczenie oraz alejki spacerowe wokół Domu stwarzają dobre warunki do odpoczynku na świeżym powietrzu.

Dom jest miejscem pobytu stałego, jednak mają prawo w nim przebywać osoby zameldowane na pobyt czasowy.

W Domu może mieszkać na stałe 83 mieszkańców w pokojach jedno-, dwu- i trzyosobowych (budynki bez barier architektonicznych).

Mieszkańcy mają zapewnioną pomoc opiekunek, pracowników socjalnych i psychologa, pokojowych oraz całodobową opiekę pielęgniarską.

Opieka lekarska jest zapewniona na zasadach ogólnych, lekarz rodzinny raz w tygodniu przyjmuje w Domu Pomocy, a w razie konieczności realizowane są wizyty domowe. Wizyty do lekarzy specjalistów są umawiane przez kierownika Działu Medyczo-rehabilitacyjnego i realizowane przez Dom.

Mieszkańcy korzystają z posiłków przygotowywanych przez Zespół Placówek Oświatowych w Łańcucie. Wydawane są one w określonych porach. Mieszkańcy mogą spożywać posiłki w swoich pokojach. Ponadto mieszkańcy mają również całodobowo dostęp do podstawowych posiłków (chleb, masło, dżem, herbata lub woda z sokiem), które znajdują się w podręcznych kuchenkach. DPS w Łańcucie zapewnia otrzymanie posiłku dietetycznego, przygotowywane są następujące rodzaje diet

- podstawowa
- łatwostrawna
- cukrzycowa
- papkowata (mix pełnowartościowy)
- przemysłowa (dojelitowa)

Osoby wymagające karmienia – 9 osób.

Terapia zajęciowa odbywa się w pracowni pod opieką instruktora. W ramach tych zajęć mieszkańcy mogą rozwijać swoje zainteresowania w różnych formach aktywności. Dla osób, które ze względu na stan zdrowia nie mogą uczestniczyć w zajęciach w pracowni, terapia prowadzona jest w pokojach. Ponadto mieszkańcy mogą spędzać czas na świetlicy wyposażonej w sprzęt audiowizualny, a także mogą korzystać z biblioteki.

Celem Domu oprócz zapewnienia mieszkańcom całodobowej opieki oraz niezbędnych potrzeb bytowych, społecznych i zdrowotnych jest również umożliwienie spełniania praktyk religijnych. Potrzeby religijne mieszkańcy mogą zaspokoić w kaplicy, która jest do ich dyspozycji w budynku głównym przez całą dobę. Kto czuje potrzebę skupienia się czy modlitwy indywidualnej może w ciszy skorzystać z kaplicy. W każdą sobotę o godz.15. odprawiana jest Msza Święta przez księdza z naszej parafii.

Z okazji Świąt Bożego Narodzenia i Wielkiej Nocny wszyscy mieszkańcy wspólnie z Księdzem i kierownictwem Domu uczestniczą w Wigilii oraz śniadaniu Wielkanocnym.

Mieszkańcy uczestniczą w imprezach, kulturalno-oświatowych organizowanych przez Dom, takich jak: wycieczki, pielgrzymki, wyjścia do parku, wyjazdu do lasu imprezy integracyjne, okolicznościowe, pogadanki tematyczne, mające na celu wypełnienie czasu i dostarczenie mieszkańcom radości. Cyklicznie organizowane są m. in.: Święta (Wigilia, Śniadanie Wielkanocne), Walentynki, Andrzejki, Dzień Kobiet, Dzień Babci i Dziadka, Dzień Seniora, Dzień Matki, Tłusty Czwartek, imprezy karnawałowe. Aktywnie biorą udział w imprezach organizowanych przez instytucje samorządowe czy organizacje pozarządowe takich jak: pikniki integracyjne, przeglądy twórczości czy



RAPORT O STANIE POWIATU ŁAŃCUCKIEGO ZA ROK 2025

spartakiada osób niepełnosprawnych. Zapraszamy też wielu gości, którzy podczas wizyt prezentują swoje talenty. Raz w tygodniu Pani Agnieszka, nauczycielka Zespołu Szkół nr 1 w Łańcucie prowadzi z mieszkańcami zajęcia ruchowe przy muzyce. Cieszą się one dużym zainteresowaniem mieszkańców.

Rok 2025 – imprezy, spotkania, wyjazdy:

- 15.01.2025 – Rozstrzygnięcie konkursu na Najpiękniejszą a Kartkę Bożonarodzeniową
- 15.01.2025 – XXXIII Światowy Dzień Chorego – wyjazd na msze św. do Rzeszowa
- 14.02.2025 – Impreza walentynkowa - wizyta uczniów z II LO w Łańcucie
- 27.02.2025 - Tłusty Czwartek
- 08.03.2025 – Dzień Kobiet – wizyta Szkolnego Koła Caritas przy Zespole Szkół Ekonomicznych w Łańcucie
- 10.03.2025 - Dzień Kobiet - wizyta uczniów z I LO w Łańcucie
- 14.03.2025 – wizyta uczniów Państwowej Szkoły Muzycznej w Łańcucie – kartki dla seniorów
- 21.03.2015 - Topienie Marzanny Przedszkole z nr 2 w Łańcucie
- 21.04.2025 – Wielkanoc
- 29.04.2025 - Spartakiada Osób Niepełnosprawnych w Łańcucie, Podsumowanie konkursu na kartkę świąteczną
- 13.05.2025 – wizyta w ŚDS Łańcut – przedstawienie teatralne
- 15.05.2025 – zajęcia ruchowe – rozdanie prezentów.
- 21.05.2025 – wyjazd do DPS w Gliniku Dolnym - piknik
- 12.06.2025 – pielgrzymka do Krakowa – Łągiwnik, zwiedzanie Krakowa
- 13.06.2025 – występ Fundacji Rudek – koncert
- 15.06.2025 – Piknik Integracyjny Osób Niepełnosprawnych Powiatu Łańcuckiego
- 17.06.2025 – 15- lecie DPS w Rudzie
- 18.06.2025 – odwiedziny Mieszkańców – młodzież ze SP nr 3 w Łańcucie – Szkolne Koło Caritas
- 07.07.2025 – 101 urodziny Mieszkanek DPS – Pani Ani
- 07.07.2025 – wyjazd do DPS w Rzeszowie ul. Sucharskiego – 55 lecie DPS
- 30.07.2025 – zwiedzanie zamku i storczykarni w Łańcucie
- 29.08.2025 – wyjazd na grzybobranie
- 10.09.2025 – wyjazd mieszkańców do Klasztoru w Borku Starym
- 11.09.2025 – wyjazd mieszkańców na lody
- 17.09.2025 – wyjazd na grzybobranie
- 23.09.2025 – wyjazd na spartakiadę do Sanoka
- 26.09.2025 – wernisaż „Widziano Anioły” – otwarcie wystawy
- 02.10.2025 - wernisaż „Widziano Anioły” – zamknięcie wystawy
- 03.10.2025 – wyjazd na grzybobranie
- 29.10.2025 – Przegląd Twórczości Osób Niepełnosprawnych Powiatu Łańcuckiego
- 29.10.2025 – porządkowanie grobów zmarłych Mieszkańców
- 03.11.2025 – wyjazd na cmentarz - odwiedziny grobów zmarłych Mieszkańców
- 07.11.2025 - występ Przedszkola Nr 2 w Łańcucie
- 08.12.2025 – wizyta Św. Mikołaja – Fundacja Biedronki – paczki dla Mieszkańców
- 08.12.2025 - wizyta Św. Mikołaja - Szkolne Koło Caritas przy Zespole Szkół Ekonomicznych w Łańcucie
- 10.12.2025 – wizyta młodzieży ze Szkoły Policealnej w Łańcucie – rozdanie upominków
- 17.12.2025 – wizyta młodzieży z II LO w Łańcucie – rozdanie kartek świątecznych
- 17.12.2025 – wizyta harcerzy – pomoc w rozkładaniu choinek
- 24.12.2025 – Wigilia



RAPORT O STANIE POWIATU ŁAŃCUCKIEGO ZA ROK 2025

Tabela 75. Rzeczywista liczba mieszkańców w poszczególnych miesiącach w 2025 roku

L.p.	Miesiąc	Liczba mieszkańców
1.	Styczeń	77
2.	Luty	76
3.	Marzec	72
4.	Kwiecień	73
5.	Maj	72
6.	Czerwiec	70
7.	Lipiec	71
8.	Sierpień	71
9.	Wrzesień	71
10.	Październik	75
11.	Listopad	74
12.	Grudzień	71
RAZEM		873 Średnioroczna l. m. : 72,75

Przed śniadaniem fizjoterapeuci prowadzą gimnastykę poranną dla chętnych.

Dom dysponuje dobrze wyposażoną pracownią rehabilitacyjną, w której doświadczeni technicy fizjoterapii wykonują wiele zabiegów zgodnie z zaleceniami lekarzy. Fizykoterapia i kinezyterapia to bardzo ważne elementy poprawy zdrowia i sprawności mieszkańców.

Zabiegi rehabilitacyjne zalecane są przez:

- lekarza POZ
- lekarzy specjalistów.

Zabiegi rehabilitacyjne wykonywane w DPS Łańcut obejmowały:

I - z fizjoterapii:

- 1) Ciepłolecznictwo: okłady
- 2) Światłolecznictwo,
 - Elektro lecznictwo,
 - Pole magnetyczne- magnetronic,
 - Masaż:
 - leczniczy klasyczny
 - limfatyczny
 - przyrządowy
 - pedio
 - okłady zimne

II z kinezyterapii

- gimnastyka poranna
- ćwiczenia ogólnokondycyjne



RAPORT O STANIE POWIATU ŁAŃCUCKIEGO ZA ROK 2025

- ćwiczenia oddechowe
- ćwiczenia bierne ćwiczenia czynne :w odciążeniu, w odciążeniu z oporem,
- 6. ćwiczenia samowspomagane
- 7. ćwiczenia czynno – bierne
- 8. ćwiczenia izometryczne
- 9. nauka chodu
- 10. pionizacja
- 11. rotor

W DPS Łańcut zabiegi wykonywane są w formach:

- indywidualnie
- przyłóżkowo
- grupowo

W celu utrzymania ogólnej sprawności i wydajności podopieczni chętnie korzystają z codziennej gimnastyki porannej, rotorów i rowerów, spacerów, stepperów oraz siłowni Atlas. Jest to rodzaj dodatkowej rehabilitacji.

DPS w Łańcucie posiada następujący sprzęt rehabilitacyjny:

- 1) Podgrzewacz okładów cieplnych
- 2) Solux
- 3) Bioptron
- 4) Laser LBK – IR
- 5) Diatronic DT – 7B
- 6) Pulsotronic ST-5D
- 7) Interdynamic ID-4C
- 8) Sonicator
- 9) Magnetronic MF-10
- 10) Czterokomorówka G7-UZ
- 11) Wanna do masażu wirowego
- 12) Doctor Life – aparat do masażu limfatycznego
- 13) Pedio
- 14) Rotor na kkd – 3 sztuki
- 15) Rotor na kkg - 1 sztuka
- 16) Steper
- 17) Treneżer
- 18) Rower – 2 sztuki
- 19) Pionizator
- 20) UGUL
- 21) Stół do masażu
- 22) Siłownia Atlas-York
- 23) Materace rehabilitacyjne
- 24) Piłki
- 25) Laski rehabilitacyjne
- 26) Duoter Plus
- 27) Polaris 2
- 28) Okłady zimne.



RAPORT O STANIE POWIATU ŁAŃCUCKIEGO ZA ROK 2025

Rok 2025

Złożony został wniosek do Urzędu Marszałkowskiego Województwa Podkarpackiego o środki na remont elewacji budynków Domu Pomocy w wysokości 218 339 zł, co stanowiło 50% wartości całego przedsięwzięcia. Drugą część zapewniał Powiat Łańcucki. Niestety wniosek nie uzyskał aprobaty Zarządu Województwa.

Złożono wniosek do Wojewódzkiego Urzędu Ochrony Zabytków w Rzeszowie o zgodę na pielęgnacyjną przycinkę 26 drzew oraz wycięcie 8 zagrażających bezpieczeństwu mienia i osób. Przed złożeniem wniosku zlecona została ekspertyza dendrologiczna. Decyzja na wycięcie drzew została wydana po lipcowych wichurach, gdy dwa drzewa zostały powalone. W sprawie przycinki decyzji nie otrzymaliśmy i prace zostały przeniesione na 2026 rok.

W 2025 roku wykonano prace oraz dokonano zakupu wyposażenia DPS:

▪ Ekspertyza dendrologiczna i projekt prac	1.845,00
▪ Wycięcie drzew	5.450,00
▪ Meble do świetlicy	9.280,00
▪ Zmywarka kapturowa	11.000,00
▪ Lampa Bioptron Pro	9.100,00
▪ Odśnieżarka Cedrus	5.280,00
▪ Kosiarka	3.490,00
▪ Młynek koloidalny/rozdrabniacz	2.189,00
▪ Myjka ciśnieniowa Karcher K5	750,00
▪ Sprzęt elektroniczny	6.014,00

Fotografia 135. Zakupione wyposażenie DPS





RAPORT O STANIE POWIATU ŁAŃCUCKIEGO ZA ROK 2025





RAPORT O STANIE POWIATU ŁAŃCUCKIEGO ZA ROK 2025





RAPORT O STANIE POWIATU ŁAŃCUCKIEGO ZA ROK 2025





2.16 Powiatowy Zespół do Spraw Orzekania o Niepełnosprawności

Powiatowy Zespół do Spraw Orzekania o Niepełnosprawności w Łańcucie działa od 16 kwietnia 2002 r. jako samodzielna jednostka organizacyjna powiatu łańcuckiego.

Zespół działa w oparciu o ustawę z dnia 27 sierpnia 1997r o rehabilitacji zawodowej i społecznej oraz zatrudnianiu osób niepełnosprawnych (Dz. U. Nr.123, poz. 776 z późn. zm.)

W Zespole zatrudnionych jest 6 osób w wymiarze 5,25 etatu.

Z orzecznikami zawierane są umowy zlecenia.

Do zespołu powołani są specjaliści, którzy posiadają zaświadczenia uprawniające do orzekania o niepełnosprawności i stopniu niepełnosprawności o następujących specjalnościach: neurolog, psychiatra, ortopeda, laryngolog, okulista, internista, psycholog, pedagog, pracownik socjalny, doradca zawodowy, sekretarz.

Zespół orzeka osoby które nie ukończyły 16-go roku życia zaliczając je do osób niepełnosprawnych, jeżeli mają naruszoną sprawność fizyczną lub psychiczną o przewidywanym okresie trwania powyżej 12 miesięcy, z powodu wady wrodzonej, długotrwałej choroby lub uszkodzenia organizmu, powodującą konieczność zapewnienia im całkowitej opieki lub pomocy w zaspokajaniu podstawowych potrzeb życiowych w sposób przewyższający wsparcie potrzebne osobie w danym wieku.

Natomiast u osób po 16-tym roku życia ustala się stopnie niepełnosprawności.

Wyróżniamy trzy stopnie niepełnosprawności: znaczny, umiarkowany i lekki.

- Do znacznego stopnia niepełnosprawności zalicza się osobę z naruszoną sprawnością organizmu, niezdolną do pracy albo zdolną do pracy jedynie w warunkach pracy chronionej i wymagającą, w celu pełnienia ról społecznych, stałej lub długotrwałej opieki i pomocy innych osób w związku z niezdolnością do samodzielnej egzystencji.
- Do umiarkowanego stopnia niepełnosprawności zalicza się osobę z naruszoną sprawnością organizmu, niezdolną do pracy albo zdolną do pracy jedynie w warunkach pracy chronionej lub wymagającą czasowej albo częściowej pomocy innych osób w celu pełnienia ról społecznych.
- Do lekkiego stopnia niepełnosprawności zalicza się osobę o naruszonej sprawności organizmu, powodującej w sposób istotny obniżenie zdolności do wykonywania pracy, w porównaniu do zdolności, jaką wykazuje osoba o podobnych kwalifikacjach zawodowych z pełną sprawnością psychiczną i fizyczną, lub mająca ograniczenia w pełnieniu ról społecznych dające się kompensować przy pomocy wyposażenia w przedmioty ortopedyczne, środki pomocnicze lub środki techniczne.

Zespół wydaje orzeczenia o wskazaniach do ulg i uprawnień na podstawie orzeczeń innych organów orzeczniczych.

W roku 2025 do Powiatowego Zespołu do Spraw Orzekania o Niepełnosprawności w Łańcucie wpłynęło **2 798** wniosków o wydanie orzeczenia, w tym **2 370** wniosków dla osób po szesnastym roku życia i **428** wniosków dla osób przed 16-tym rokiem życia.

W roku 2025 Powiatowy Zespół do Spraw Orzekania o Niepełnosprawności w Łańcucie wydał:

- **2 250 orzeczeń** o stopniu niepełnosprawności
- **402 orzeczenia** o zaliczeniu do osób niepełnosprawnych

Na podstawie orzeczeń wydawane są legitymacje osób niepełnosprawnych.

W roku 2025 wydano:



RAPORT O STANIE POWIATU ŁAŃCUCKIEGO ZA ROK 2025

- **73 legitymacje** dla osób przed 16-tym rokiem życia posiadających orzeczenia o niepełnosprawności,
- **344 legitymacje** dla osób powyżej 16 – go roku życia.

Zgodnie ze wskazaniem w orzeczeniu, na wniosek osoby niepełnosprawnej wydawane są karty parkingowe:

W roku 2025 wydano **747 kart parkingowych.**

Zespół zajmuje 5 pokoi w budynku przy ul. Piłsudskiego 70/5 zarządzanym przez Powiatowe Centrum Pomocy Społecznej w Łąncucie.



2.17 Centrum Medyczne w Łańcucie Spółka z o.o.

- W dniu 23 lutego 2025 roku w Centrum Medycznym w Łańcucie odbyło się uroczyste poświęcenie budynków 2 i 2A, które po kompleksowym remoncie ponownie zostały oddane do użytku.

W obiektach tych funkcjonują m.in. Zakład Pielęgnacyjno-Opiekuńczy oraz Oddział Medycyny Paliatywnej.

Aktu poświęcenia dokonał Biskup Pomocniczy archidiecezji przemyskiej ks. Krzysztof Chudzio, który w swojej modlitwie podkreślił znaczenie troski o drugiego człowieka oraz kluczową rolę służby medycznej w życiu społecznym.

Uroczystość poprzedziła Msza Święta odprawiona w Kaplicy Szpitalnej w intencji pacjentów, ich rodzin oraz personelu medycznego. W wydarzeniu uczestniczyli m.in.: Poseł na Sejm RP Kazimierz Gołojuch, Starosta Łańcucki Adam Krzysztoń, Wicestarosta Łańcucki Barbara Pilawa-Kraus, Prezes Zarządu Centrum Medycznego w Łańcucie Łukasz Wais, Ks. Prałat Grzegorz Garbacz, a także pacjenci i pracownicy szpitala.

Początkiem października 2024 r. zakończono przebudowę budynku po oddziałach Chirurgicznym, Urazowo-Ortopedycznym, Ginekologiczno-Położniczym, Neonatologicznym oraz pracowni rentgenowskiej.

Budynek przeszedł gruntowną przebudowę. Najtrudniejszą częścią inwestycji była wymiana drewnianych stropów, bez naruszania ścian budynku, na bezpieczne żelbetonowe. Kolejnym etapem było wykorzystanie i dostosowanie nowej przestrzeni do wymogów i potrzeb oddziałów. Ówczesne wieloosobowe sale – szczególnie w dawnej części ginekologiczno-położniczej, zastąpiono mniejszymi 2-3 osobowym salami z odrębnymi łazienkami. Poprawiono komunikację wewnątrz budynku: przebudowano korytarze i klatki schodowe, zamontowano windy.

Wykonano także nowe instalacje – gazów medycznych, elektryczne, sanitarne.

Na parterze budynku zlokalizowano Pracownię rentgenowską i ultrasonograficzną oraz Oddział Medycyny Paliatywnej dla 20 pacjentów. Piętro zajmuje Zakład Pielęgnacyjno-opiekuńczy przygotowany dla 33 pacjentów.

Fotografia 136. Wyremontowane budynki nr 2 i 2A.





➤ **1 kwietnia 2025 r. Uzdrowisko Rymanów S.A. zawarło porozumienie o współpracy z Oddziałem Kardiologii Centrum Medycznego w Łańcucie.**

W ramach zawartej umowy uzdrowskowe Podkarpackie Centrum Rehabilitacji Kardiologicznej „Polonia” rozpoczęło współpracę z Centrum Medycznym w Łańcucie w zakresie zapewnienia pacjentom kompleksowej opieki kardiologicznej, obejmującej diagnostykę, leczenie oraz rehabilitację.

„Podpisanie tego porozumienia to kolejny ważny krok w kierunku podnoszenia jakości kompleksowej opieki kardiologicznej w uzdrowisku. Dzięki współpracy z Centrum Medycznym w Łańcucie, mamy możliwość zaoferowania pacjentom nowoczesne metody diagnostyki, leczenia i rehabilitacji, co pozytywnie wpłynie na ich zdrowie oraz jakość życia. Naszym priorytetem jest zapewnienie pacjentom wysokiej jakości opieki oraz pomoc w powrocie do pełnej sprawności po leczeniu kardiologicznym” – powiedziała dr inż. Małgorzata Szeliga, Prezes Zarządu Uzdrowiska Rymanów.

„Ta współpraca pozwala na lepsze połączenie diagnostyki z rehabilitacją, co stanowi fundament skutecznego procesu leczenia. Dzięki współpracy obu instytucji, pacjenci zyskają dostęp do pełnej i nowoczesnej opieki, która przyczyni się do poprawy ich zdrowia oraz komfortu życia”. – dodał Wojciech Trzaska, Wiceprezes Zarządu.

Podpisane porozumienie to ważny krok w rozwoju opieki kardiologicznej w uzdrowisku.



Fotografia 137. Podpisanie porozumienia o współpracy



- 23 czerwca 2025 roku odbyła się uroczystość otwarcia nowej lokalizacji Oddziału Urologii w Łąncucie.

Podczas wydarzenia zaprezentowano nowoczesny, trójwymiarowy aparat USG do biopsji fuzyjnej prostaty, będący symbolem dalszego rozwoju i zaawansowania diagnostycznego oddziału.

Fotografia 138. Otwarcie nowej lokalizacji Oddziału Urologii w Łąncucie





RAPORT O STANIE POWIATU ŁAŃCUCKIEGO ZA ROK 2025

➤ 20.08.2025 r. Centrum Medyczne w Łańcucie zyskało nową karetkę transportową

Centrum Medyczne w Łańcucie wzbogaciło się o nową karetkę transportową, przekazaną przez Darczyńców. Pojazd będzie wykorzystywany w codziennej pracy szpitala, znacząco poprawiając komfort i bezpieczeństwo transportu pacjentów.

Zarząd i pracownicy Centrum Medycznego w Łańcucie składają serdeczne podziękowania Darczyńcom za okazane wsparcie. To ważny gest, który realnie przyczyni się do podniesienia jakości świadczonych usług medycznych.

Fotografia 139. Nowa karetka transportowa.





- **21.11.2025 r. – realizacja zadania „Zakup sprzętu do rehabilitacji leczniczej dla pacjentów onkologicznych” - dzięki środkom z Ministerstwa Zdrowia, w ramach programu Narodowa Strategia Onkologiczna.**

Wartość całego projektu to 1 173 813 zł, z czego aż 939 050,40 zł stanowi dofinansowanie.

Dzięki tym środkom do placówek — Poradni Fizjoterapii w Łąncucie i Krzemienicy, a także na Oddział Rehabilitacji Ogólnoustrojowej — trafi nowoczesny, specjalistyczny sprzęt, który realnie poprawi komfort i skuteczność rehabilitacji pacjentów onkologicznych, zarówno w trakcie, jak i po zakończeniu leczenia.

Fotografia 140. „Zakup sprzętu do rehabilitacji leczniczej dla pacjentów onkologicznych”



- **25.11.2025 r. Bieżnia na Oddziale Rehabilitacyjnym.**

Dzięki wsparciu z funduszu prewencyjnego PZU Życie SA nasz Oddział Rehabilitacyjny został wyposażony w nowoczesną bieżnię, która już służy w procesie usprawniania pacjentów.

Fotografia 141. Bieżnia na Oddziale Rehabilitacyjnym.



Z myślą o bezpieczeństwie



- **01.04.2025 r. - Otwarcie gabinetu POZ w Budach Łańcuckich – lek. Grażyna Wawro**
Fotografia 142. Gabinet POZ w Budach Łańcuckich



- **28.11.2025 r - powołanie dr n. med. Roberta Pleśniaka na funkcję konsultanta wojewódzkiego w dziedzinie chorób zakaźnych.**

W dniu 28.11.2025 r. dr n. med. Robert Pleśniak – starszy asystent w Klinicznym Oddziale Chorób Zakaźnych z Pododdziałem Hepatologicznym Centrum Medycznego w Łańcucie został powołany na funkcję konsultanta wojewódzkiego w dziedzinie chorób zakaźnych.

Fotografia 143. dr n. med. Robert Pleśniak powołany na funkcję konsultanta wojewódzkiego w dziedzinie chorób zakaźnych





- **W dniu 29.12.2025 r. odbyła się uroczysta ceremonia wręczenia odznaczeń państwowych zasłużonym pracownikom Centrum Medycznego w Łańcucie.**

W imieniu Prezydenta Rzeczypospolitej Polskiej Karola Nawrockiego dekoracji dokonał Wicewojewoda Podkarpacki Tomasz Lorenc.

Medalem Złotym za Długoletnią Służbę zostali odznaczeni:

- Pani Ewa Bieniasz
- Pan Adam Fryń
- Pan Grzegorz Hawro
- Pan Krzysztof Kulik
- Pan Aleksander Panek
- Pan Jerzy Sieklucki
- Pan Józef Szczęch

Medalem Srebrnym za Długoletnią Służbę została odznaczona:

- Pani Barbara Pieniżek

Fotografia 144. Ceremonia wręczenia odznaczeń państwowych zasłużonym pracownikom Centrum Medycznego w Łańcucie.



- **Grudzień 2025 r. - Konferencja: „Zdrowie intymne kobiety – profilaktyka uroginekologiczna”**



Fotografia 145. Plakat nt. Konferencji „Zdrowie intymne kobiety – profilaktyka uroginekologiczna”.

PODKARPACKIE
przestrzeń otwarta

**ZDROWIE INTYMNE
KOBIEТЫ**
Profilaktyka uroginekologiczna

WARSZTATY POPROWADZĄ:

lek. Beata Głowińska- Hajder
SPECJALISTA GINEKOLOGII I POŁOŻNICTWA
PROFILAKTYKA I BADANIA

lek. Łukasz Futyma
CHIRURG, SPECJALISTA UROLOG FEBU
ZDROWIE UKŁADU MOCZOWEGO

mgr Katarzyna Gwizdak
FIZJOTERAPEUTKA UROGINEKOLOGICZNA
ĆWICZENIA DNA MIEDNICY

mgr Anna Radomska
PSYCHOLOG
EMOCJE I POCZUCIE KOMFORTU WE WŁASNYM CIELE

**ZADBAJ O SIEBIE - A MY ZADBAMY O CIEBIE
DLA KAŻDEJ UCZESTNICZKI
PRZYGOTOWALIŚMY WYJĄTKOWY PREZENT**

7 GRUDNIA 2025
14:00-17:00
CENTRUM KULTURY GMINY MARKOWA
MARKOWA 1491
37-120 MARKOWA

13 GRUDNIA 2025
9:00-13:00
GMINNY OŚRODEK KULTURY I CZYTELNICTWA
W BIAŁOBRZEGACH
BIAŁOBRZEGI 1
37-114 BIAŁOBRZEGI

14 GRUDNIA 2025
14:00-17:00
MDK ŁAŃCUT FILIA PODZWIERZYNIĘC
UL. PODZWIERZYNIĘC 74
37-100 ŁAŃCUT



Fotografia 146. Informacje w mediach społecznościowych nt. Konferencji „Zdrowie intymne kobiety – profilaktyka uroginekologiczna”.





Finale Konferencji w Łańcutcie

14 14.12.2025 r.

Łańcut

Ostatnie spotkanie cyklu „Zdrowie Intymne Kobiety – Profilaktyka Uroginekologiczna” za nami! Dziękujemy wszystkim Paniom za obecność, aktywność i otwartość 😊

To były trzy spotkania pełne wiedzy, wsparcia i ważnych rozmów. Mamy nadzieję, że wspólnie udało nam się przełamać tabu i wzmocnić świadomość w zakresie zdrowia intymnego kobiet 🌸💪

Zadanie jest finansowane przez Województwo Podkarpackie.





3. Realizacja uchwał Rady Powiatu Łańcuckiego za rok 2025

Tabela 76. Realizacja uchwał Rady Powiatu Łańcuckiego za rok 2025.

Lp.	Numer uchwały	Data podjęcia	Uchwała w sprawie... (treść uchwały)	Informacja o wykonaniu
1.	Nr IX / 75 / 2025	11 lutego 2025 r.	uchwalenia Powiatowego Programu Zapobiegania Przystępczości oraz Porządku Publicznego i Bezpieczeństwa Obywateli Powiatu Łańcuckiego na lata 2025 – 2027	Dot. bieżącego funkcjonowania powiatu – wykonuje Biuro ds. Obronnych i Zarządzania Kryzysowego
2.	Nr IX / 76 / 2025	11 lutego 2025 r.	udzielenia pomocy finansowej Gminie Markowa (40 000 zł na zakup podwozia do cysterny-zbiornika na wodę, w celu realizacji zadań z zakresu bezpieczeństwa obywateli oraz ochrony przeciwpożarowej i przeciwpowodziowej)	Dot. bieżącego funkcjonowania powiatu Regionalna Izba Obrachunkowa – wykonuje Biuro ds. Obronnych i Zarządzania Kryzysowego
3.	Nr IX / 77 / 2025	11 lutego 2025 r.	rozpatrzenia petycji dotyczącej organizacji transportu publicznego, dojazdu młodzieży do szkół ponadpodstawowych zlokalizowanych na terenie miasta Łańcuta oraz obniżki cen biletów na trasie Budy Łańcuckie (lewa strona) – Łańcut, obsługiwanej przez przewoźnika ABX 2 Bus	Petycja uznana za bezzasadną – dot. zadań wykonywanych przez Wydział Komunikacji
4.	Nr IX / 78 / 2025	11 lutego 2025 r.	ustalenia wysokości opłat za korzystanie z miejsc noclegowych w Szkolnym Schronisku Młodzieżowym wchodzącym w skład Powiatowego Zespołu Placówek Oświatowych w Łańcucie	Publikacja Dziennik Urzędowy Woj. Podkarpackiego - wykonuje Wydział Edukacji i Spraw Społecznych
5.	Nr IX / 79 / 2025	11 lutego 2025 r.	wyrażenia zgody na przekazanie darowizny nieruchomości – działki nr: 2107/1 położonej w Handzlówce w ciągu drogi Powiatowej nr 1547R pod budowę i utrzymanie urządzeń transportu publicznego	Dot. bieżącego funkcjonowania powiatu – wykonuje Wydział Administracyjno-Gospodarczy
6.	Nr IX / 80 / 2025	11 lutego 2025 r.	określenia szczegółowego trybu i harmonogramu opracowania projektu Strategii Rozwoju Ponadlokalnego do 2030 roku dla obszaru funkcjonalnego obejmującego Gminy: Białobrzegi, Łańcut, Markowa, Rakszawa, Żółńca oraz Powiat Łańcucki, w tym trybu konsultacji społecznych	Dot. bieżącego funkcjonowania powiatu - wykonuje Wydział Rozwoju Regionalnego i Funduszy Pomocowych
7.	Nr IX / 81 / 2025	11 lutego 2025 r.	przystąpienia Powiatu Łańcuckiego do Stowarzyszenia Samorządów Terytorialnych „Aglomeracja Rzeszowska”	Dot. bieżącego funkcjonowania powiatu
8.	Nr IX / 82 / 2025	11 lutego 2025 r.	zmiany budżetu powiatu na rok 2025	Dot. bieżącego funkcjonowania powiatu Regionalna Izba Obrachunkowa – wykonuje Wydział Finansowo-Budżetowy



RAPORT O STANIE POWIATU ŁAŃCUCKIEGO ZA ROK 2025

9.	Nr IX / 83 / 2025	11 lutego 2025 r	zmiany Wieloletniej Prognozy Finansowej Powiatu Łańcuckiego	Dot. bieżącego funkcjonowania powiatu Regionalna Izba Obrachunkowa – wykonuje Wydział Finansowo-Budżetowy
10.	Nr X / 84 / 2025	7 marca 2025 r	zmiany uchwały Nr IX/81/2025 Rady Powiatu Łańcuckiego z dnia 11 lutego 2025 r. w sprawie przystąpienia Powiatu Łańcuckiego do Stowarzyszenia Samorządów Terytorialnych „Aglomeracja Rzeszowska”	Dot. bieżącego funkcjonowania powiatu
11.	Nr X / 85 / 2025	7 marca 2025 r	zmiany uchwały Nr IX/80/2025 RPŁ z dnia 11 lutego 2025 r. w sprawie określenia szczegółowego trybu i harmonogramu opracowania projektu Strategii Rozwoju Ponadlokalnego do 2030 roku dla obszaru funkcjonalnego obejmującego Gminy: Białobrzegi, Łañcut, Markowa, Rakszawa, Źołyńia oraz Powiat Łañcucki, w tym trybu konsultacji społecznych	Dot. bieżącego funkcjonowania powiatu - wykonuje Wydział Rozwoju Regionalnego i Funduszy Pomocowych
12.	Nr X / 86 / 2025	7 marca 2025 r	przekazania przez Powiat Łañcucki zadania polegającego na zarządzaniu drogą powiatową nr 1 512R relacji Medynia Głogowska – Rakszawa, w zakresie pełnienia funkcji Inwestora	Dot. bieżącego funkcjonowania powiatu - wykonuje Zarząd Dróg Powiatowych
13.	Nr X / 87 / 2025	7 marca 2025 r	Wyrażenie zgody na zaciągnięcie przez Zarząd Powiatu Łañcuckiego zobowiązania finansowego wykraczającego poza rok budżetowy 2025, polegającego na zawarciu porozumienia o udzielenie dotacji dla Gminy Czarna na realizację zadania pn. „Budowa chodnika przy drodze powiatowej Nr 1512R Medynia Głogowska- Rakszawa w miejscowości Medynia Głogowska” w kwocie ogółem 100 000,00 zł	Dot. bieżącego funkcjonowania powiatu Regionalna Izba Obrachunkowa – wykonuje Wydział Finansowo-Budżetowy
14.	Nr X / 88 / 2025	7 marca 2025 r	zmiany budżetu powiatu na rok 2025	Dot. bieżącego funkcjonowania powiatu Publikacja Dziennik Urzędowy Woj. Podkarpackiego Regionalna Izba Obrachunkowa – wykonuje Wydział Finansowo-Budżetowy
15.	Nr X / 89 / 2025	7 marca 2025 r	zmiany Wieloletniej Prognozy Finansowej Powiatu Łañcuckiego	Dot. bieżącego funkcjonowania powiatu Regionalna Izba Obrachunkowa – wykonuje Wydział Finansowo-Budżetowy
16.	Nr XI / 90 / 2025	8 kwietnia 2025 r	określenia zadań samorządu powiatowego z zakresu rehabilitacji zawodowej i społecznej, na które przeznaczają się środki PFRON na rok 2025	Dot. bieżącego funkcjonowania powiatu Regionalna Izba Obrachunkowa - realizowane przez PCPR oraz PUP
17.	Nr XI / 91 / 2025	8 kwietnia 2025 r	ustalenia trybu udzielania i rozliczania oraz trybu przeprowadzania kontroli prawidłowości pobrania i wykorzystania dotacji udzielanych z budżetu Powiatu Łañcuckiego dla niepublicznych szkół i placówek	Dot. bieżącego funkcjonowania powiatu Publikacja Dziennik Urzędowy Woj. Podkarpackiego



RAPORT O STANIE POWIATU ŁAŃCUCKIEGO ZA ROK 2025

			prowadzonych przez osoby fizyczne i osoby prawne niebędące jednostkami samorządu terytorialnego	- wykonuje Wydział Edukacji i Spraw Społecznych
18.	Nr XI / 92 / 2025	8 kwietnia 2025 r	zmiany uchwały Nr XXXVII/220/2018 Rady Powiatu Łańcuckiego z dnia 28 maja 2018 r. w sprawie określenia rozmiaru udzielania obniżek tygodniowego obowiązkowego wymiaru godzin nauczycielom, którym powierzono stanowiska kierownicze w szkołach i placówkach oświatowych, dla których organem prowadzącym jest Powiat Łańcucki,	Dot. bieżącego funkcjonowania powiatu Publikacja Dziennik Urzędowy Woj. Podkarpackiego - wykonuje Wydział Edukacji i Spraw Społecznych
19.	Nr XI / 93 / 2025	8 kwietnia 2025 r	zmiany uchwały Nr XXVII/201/2021 Rady Powiatu Łańcuckiego z dnia 21 lipca 2021 r. w sprawie udzielenia Województwu Podkarpackiemu w latach 2022 – 2025 pomocy finansowej, w formie dotacji celowej na realizację zadania pn. „Organizowanie kolejowych przewozów pasażerskich realizowanych w ramach Podmiejskiej Kolei Aglomeracyjnej – PKA” w łącznej wysokości 633 308,00 zł	Dot. bieżącego funkcjonowania powiatu Regionalna Izba Obrachunkowa - wykonuje Wydział Komunikacji
20.	Nr XI / 94 / 2025	8 kwietnia 2025 r	wyrażenia zgody na zaciągnięcie przez Zarząd Powiatu Łańcuckiego zobowiązania finansowego wykraczającego poza rok budżetowy 2025, polegającego na zawarciu porozumienia o udzielenie dotacji dla Województwa Podkarpackiego na zadanie pn. „Rozbudowa skrzyżowania drogi wojewódzkiej nr 877 Naklik-Leżajsk-Łańcut-Dylągówka-Szklary z drogą powiatową nr 1368R Trzeboś (granica powiatu)-Rakszawa-Basakówka w m. Rakszawa” w kwocie ogółem 75 000,00 zł	Dot. bieżącego funkcjonowania powiatu Regionalna Izba Obrachunkowa – wykonuje Wydział Finansowo-Budżetowy
21.	Nr XI / 95 / 2025	8 kwietnia 2025 r	zmiany budżetu powiatu na rok 2025	Dot. bieżącego funkcjonowania powiatu Publikacja Dziennik Urzędowy Woj. Podkarpackiego Regionalna Izba Obrachunkowa – wykonuje Wydział Finansowo-Budżetowy
22.	Nr XI / 96 / 2025	8 kwietnia 2025 r	zmiany Wieloletniej Prognozy Finansowej Powiatu Łańcuckiego	Dot. bieżącego funkcjonowania powiatu Regionalna Izba Obrachunkowa – wykonuje Wydział Finansowo-Budżetowy
23.	Nr XII / 97 / 2025	24 kwietnia 2025 r	uchylenia uchwały nr IX/57/2019 Rady Powiatu Łańcuckiego z dnia 25 czerwca 2019 r. w sprawie przyjęcia przez Powiat Łańcucki Samorządowej Karty Praw Rodzin	Dot. bieżącego funkcjonowania powiatu
24.	Nr XIII / 98 / 2025	15 maja 2025 r	przyjęcia do realizacji Programu korekcyjno-edukacyjnego dla osób stosujących przemoc domową w Powiecie Łańcuckim na lata 2025-2030	Dot. bieżącego funkcjonowania powiatu - realizowane przez PCPR
25.	Nr XIII / 99 / 2025	15 maja 2025 r	powierzenia przez Powiat Łańcucki zadania polegającego na zarządzaniu drogą powiatową nr 1 515R relacji Żoźnia – Białobrzegi – Kosina – (gr. powiatu) Gać, w zakresie pełnienia funkcji Inwestora na rzecz Gminy Łańcut	Dot. bieżącego funkcjonowania powiatu - wykonuje Zarząd Dróg Powiatowych



RAPORT O STANIE POWIATU ŁAŃCUCKIEGO ZA ROK 2025

26.	Nr XIII / 100 / 2025	15 maja 2025 r	wyrażenia zgody na zaciągnięcie przez Zarząd Powiatu Łańcuckiego zobowiązania finansowego wykraczającego poza rok budżetowy 2025, polegającego na zawarciu w roku 2026 porozumienia o udzieleniu dotacji dla Gminy Łańcut na realizację inwestycji pn. „Przebudowa drogi powiatowej nr 1 515R Żołyńa – Kosina – Gać” w kwocie ogółem 250 000,00 zł	Dot. bieżącego funkcjonowania powiatu Regionalna Izba Obrachunkowa - wykonuje Zarząd Dróg Powiatowych
27.	Nr XIII / 101 / 2025	15 maja 2025 r	zmiany Uchwały Nr VIII/63/2024 z dnia 30 grudnia 2024 r. Rady Powiatu Łańcuckiego w sprawie uchwała budżetowa na rok 2025	Dot. bieżącego funkcjonowania powiatu Publikacja Dziennik Urzędowy Woj. Podkarpackiego Regionalna Izba Obrachunkowa - wykonuje Wydział Finansowo-Budżetowy
28.	Nr XIII / 102 / 2025	15 maja 2025 r	poręczenia kredytu dla Centrum Medycznego w Łańcucie sp. z o.o. (dotyczy kredytu stanowiącego zabezpieczenie środków na sfinansowanie wydatków niekwalifikowalnych, w tym VAT w wysokości 1 800 000,00 zł, dla przedsięwzięcia pn. Wdrożenie e-usług w „Centrum Medycznym w Łańcucie”)	Dot. bieżącego funkcjonowania powiatu Regionalna Izba Obrachunkowa - wykonuje Wydział Finansowo-Budżetowy
29.	Nr XIII / 103 / 2025	15 maja 2025 r	zmiany budżetu powiatu na rok 2025	Dot. bieżącego funkcjonowania powiatu Publikacja Dziennik Urzędowy Woj. Podkarpackiego Regionalna Izba Obrachunkowa – wykonuje Wydział Finansowo-Budżetowy
30.	Nr XIII / 104 / 2025	15 maja 2025 r	zmiany Wieloletniej Prognozy Finansowej Powiatu Łańcuckiego	Dot. bieżącego funkcjonowania powiatu Regionalna Izba Obrachunkowa – wykonuje Wydział Finansowo-Budżetowy
31.	Nr XIV / 105 / 2025	25 czerwca 2025 r.	udzielenia wotum zaufania Zarządowi Powiatu Łańcuckiego za rok 2024	Dot. bieżącego funkcjonowania powiatu Publikacja Dziennik Urzędowy Woj. Podkarpackiego
32.	Nr XIV / 106 / 2025	25 czerwca 2025 r.	rozpatrzenia i zatwierdzenia sprawozdania finansowego Powiatu Łańcuckiego za rok 2024 wraz ze sprawozdaniem z wykonania budżetu Powiatu Łańcuckiego za rok 2024	Dot. bieżącego funkcjonowania powiatu Regionalna Izba Obrachunkowa - wykonuje Wydział Finansowo-Budżetowy
33.	Nr XIV / 107 / 2025	25 czerwca 2025 r.	udzielenia absolutorium dla Zarządu Powiatu Łańcuckiego za rok 2024	Dot. bieżącego funkcjonowania powiatu Regionalna Izba Obrachunkowa
34.	Nr XIV / 108 / 2025	25 czerwca 2025 r.	uchwalenia statutu Powiatowego Urzędu Pracy w Łańcucie	Publikacja Dziennik Urzędowy Woj. Podkarpackiego



RAPORT O STANIE POWIATU ŁAŃCUCKIEGO ZA ROK 2025

35.	Nr XIV / 109 / 2025	25 czerwca 2025 r.	wyboru opiekuna Młodzieżowej Rady Powiatu Łańcuckiego II kadencji	Dot. bieżącego funkcjonowania powiatu wykonuje Wydział Edukacji i Spraw Społecznych
36.	Nr XIV / 110 / 2025	25 czerwca 2025 r.	zatwierdzenia skonsolidowanego bilansu Powiatu Łańcuckiego na dzień 31 grudnia 2024 r.	Dot. bieżącego funkcjonowania powiatu Regionalna Izba Obrachunkowa – wykonuje Wydział Finansowo-Budżetowy
37.	Nr XIV / 111 / 2025	25 czerwca 2025 r.	zmiany budżetu powiatu na rok 2025	Dot. bieżącego funkcjonowania powiatu Publikacja Dziennik Urzędowy Woj. Podkarpackiego Regionalna Izba Obrachunkowa – wykonuje Wydział Finansowo-Budżetowy
38.	Nr XIV / 112 / 2025	25 czerwca 2025 r.	zmiany Wieloletniej Prognozy Finansowej Powiatu Łańcuckiego	Dot. bieżącego funkcjonowania powiatu Regionalna Izba Obrachunkowa – wykonuje Wydział Finansowo-Budżetowy
39.	Nr XV / 113 / 2025	9 lipca 2025 r.	odwołania darowizny nieruchomości (działki ewidencyjne nr 1703/1 i 1703/3 Politechniki Rzeszowskiej)	- wykonuje Wydział Administracyjno-Gospodarczy uchwała uchylona pismo Wojewody Podkarpackiego z 7.08.2025
40.	Nr XV / 114 / 2025	9 lipca 2025 r.	pozytywne stanowisko w sprawie zamiaru przekazania na rzecz Skarbu Państwa darowizny nieruchomości zabudowanej, położonej w Albigowej oznaczonej jako działki ewidencyjne nr 1703/1 i 1703/3, z przeznaczeniem na cele obronności państwa w szczególności na koszary 3 Podkarpackiej Brygady Obrony Terytorialnej w Rzeszowie	- wykonuje Wydział Administracyjno-Gospodarczy
41.	Nr XV / 115 / 2025	9 lipca 2025 r.	zmiany budżetu powiatu na rok 2025	Dot. bieżącego funkcjonowania powiatu Publikacja Dziennik Urzędowy Woj. Podkarpackiego Regionalna Izba Obrachunkowa – wykonuje Wydział Finansowo-Budżetowy
42.	Nr XV / 116 / 2025	9 lipca 2025 r.	zmiany Wieloletniej Prognozy Finansowej Powiatu Łańcuckiego	Dot. bieżącego funkcjonowania powiatu Regionalna Izba Obrachunkowa – wykonuje Wydział Finansowo-Budżetowy
43.	Nr XVI / 117 / 2025	30 września 2025 r.	wyrażenia zgody na zawarcie umowy o świadczenie usług w zakresie publicznego transportu zbiorowego w okresie od 01.01.2026 r. do 31.12.2026	Dot. bieżącego funkcjonowania powiatu – wykonuje Wydział Komunikacji
44.	Nr XVI / 118 / 2025	30 września 2025 r.	określenia rodzajów świadczeń przyznawanych w ramach pomocy zdrowotnej dla nauczycieli korzystających z opieki zdrowotnej oraz warunków i sposobu ich przyznawania.	Dot. bieżącego funkcjonowania powiatu Publikacja Dziennik Urzędowy Woj. Podkarpackiego wykonuje Wydział Edukacji i Spraw Społecznych



RAPORT O STANIE POWIATU ŁAŃCUCKIEGO ZA ROK 2025

45.	Nr XVI / 119 / 2025	30 września 2025 r.	przyjęcia „Rocznego programu współpracy Powiatu Łańcuckiego z organizacjami pozarządowymi oraz podmiotami, o których mowa w art. 3 ust. 3 ustawy z dnia 24 kwietnia 2003 r. o działalności pożytku publicznego i o wolontariacie na rok 2026”.	Dot. bieżącego funkcjonowania powiatu Publikacja Dziennik Urzędowy Woj. Podkarpackiego wykonuje Wydział Edukacji i Spraw Społecznych
46.	Nr XVI / 120 / 2025	30 września 2025 r.	wyrażenia zgody na zaciągnięcie przez Zarząd Powiatu Łańcuckiego zobowiązania finansowego wykraczającego poza rok budżetowy 2025 w wysokości 4 432 619,40 zł, polegającego na zawarciu umów o świadczenie usług w zakresie publicznego transportu zbiorowego	Dot. bieżącego funkcjonowania powiatu Regionalna Izba Obrachunkowa – wykonuje Wydział Finansowo-Budżetowy
47.	Nr XVI / 121 / 2025	30 września 2025 r.	zmiany budżetu powiatu na rok 2025	Dot. bieżącego funkcjonowania powiatu Publikacja Dziennik Urzędowy Woj. Podkarpackiego Regionalna Izba Obrachunkowa – wykonuje Wydział Finansowo-Budżetowy
48.	Nr XVI / 122 / 2025	30 września 2025 r.	zmiany Wieloletniej Prognozy Finansowej Powiatu Łańcuckiego	Dot. bieżącego funkcjonowania powiatu Regionalna Izba Obrachunkowa – wykonuje Wydział Finansowo-Budżetowy
49.	Nr XVII / 123 / 2025	6 listopada 2025 r.	zmiany uchwały Nr XI/90/2025 w sprawie określenia zadań samorządu powiatowego z zakresu rehabilitacji zawodowej i społecznej, na które przeznaczają się środki PFRON na rok 2025	Dot. bieżącego funkcjonowania powiatu Regionalna Izba Obrachunkowa – wykonuje PCPR
50.	Nr XVI / 124 / 2025	6 listopada 2025 r.	ustalenia wysokości opłat za usuwanie pojazdów, umieszczanie ich i przechowywanie na parkingu strzeżonym oraz wysokości kosztów przechowywania w przypadku odstąpienia od usunięcia pojazdu	Dot. bieżącego funkcjonowania powiatu Publikacja Dziennik Urzędowy Woj. Podkarpackiego wykonuje Wydział Komunikacji
51.	Nr XVII / 125 / 2025	6 listopada 2025 r.	przyjęcia Strategii rozwoju ponadlokalnego obszaru funkcjonalnego obejmującego gminy: Białobrzegi, Łańcut, Markowa, Rakszawa, Żołynia oraz Powiat Łańcucki do roku 2030	Dot. bieżącego funkcjonowania powiatu
52.	Nr XVII / 126 / 2025	6 listopada 2025 r.	wyrażenia zgody na zawarcie umowy partnerskiej pomiędzy Powiatem Łańcuckim a gminami: Białobrzegi, Markowa i Rakszawa w celu wspólnej realizacji projektu pn.: „Poprawa jakości przestrzeni publicznych i rozwój infrastruktury rekreacyjnej na terenie gmin Powiatu Łańcuckiego: Białobrzegi, Markowa, Rakszawa”.	Dot. bieżącego funkcjonowania powiatu
53.	Nr XVII / 127 / 2025	6 listopada 2025 r.	rozpatrzenia petycji w przedmiocie zerwania stosunków partnerskich z miastem Stryj	Petycja uznana za bezzasadną
54.	Nr XVII / 128 / 2025	6 listopada 2025 r.	wyrażenia zgody na zaciągnięcie przez Zarząd Powiatu Łańcuckiego zobowiązania finansowego wykraczającego poza rok budżetowy 2025, polegającego na zawarciu umowy z Województwem Podkarpackim o udzielenie pomocy finansowej na	Dot. bieżącego funkcjonowania powiatu Regionalna Izba Obrachunkowa – wykonuje Wydział Komunikacji



RAPORT O STANIE POWIATU ŁAŃCUCKIEGO ZA ROK 2025

			rekompensatę należną Przewoźnikowi z tytułu świadczenia usług publicznych w zakresie aglomeracyjnych kolejowych przewozów pasażerskich w łącznej wysokości 1 341 889,00 zł	
55.	Nr XVII / 129 / 2025	6 listopada 2025 r	udzielenia pomocy finansowej Województwu Podkarpackiemu w latach 2026 – 2031, w formie dotacji celowej na rekompensatę należną Przewoźnikowi z tytułu świadczenia usług publicznych w zakresie aglomeracyjnych kolejowych przewozów pasażerskich w łącznej wysokości 1 341 889,00 zł	Dot. bieżącego funkcjonowania powiatu Regionalna Izba Obrachunkowa – wykonuje Wydział Komunikacji
56.	Nr XVII / 130 / 2025	6 listopada 2025 r	udzielenia pomocy finansowej Województwu Podkarpackiemu w roku 2026, pomoc finansową w formie dotacji celowej na dofinansowanie realizacji zadania pn. „Rozbudowa skrzyżowania drogi wojewódzkiej nr 877 Naklik-Leżajsk-Łańcut-Dylągówka-Szklary z drogą powiatową nr 1368R Trzeboś (granica powiatu)-Rakszawa-Basakówka w m. Rakszawa” w kwocie ogółem 75 000,00 zł	Dot. bieżącego funkcjonowania powiatu Publikacja Dziennik Urzędowy Woj. Podkarpackiego - wykonuje Zarząd Dróg Powiatowych
57.	Nr XVII / 131 / 2025	6 listopada 2025 r	zmiany budżetu powiatu na rok 2025	Dot. bieżącego funkcjonowania powiatu Publikacja Dziennik Urzędowy Woj. Podkarpackiego Regionalna Izba Obrachunkowa – wykonuje Wydział Finansowo- Budżetowy
58.	Nr XVII / 132 / 2025	6 listopada 2025 r	zmiany Wieloletniej Prognozy Finansowej Powiatu Łańcuckiego	Dot. bieżącego funkcjonowania powiatu Regionalna Izba Obrachunkowa – wykonuje Wydział Finansowo- Budżetowy
59.	Nr XIX / 133 / 2025	11 grudnia 2025 r.	uchylenia uchwały Nr XXI/150/2012 Rady Powiatu Łańcuckiego z dnia 28 sierpnia 2012 r. w sprawie wyrażenia zgody na sprzedaż nieruchomości oznaczonych jako działka ew. nr 4943/2 położonej w Łańcucie	Dot. bieżącego funkcjonowania powiatu – wykonuje Wydział Administracyjno- Gospodarczy
60.	Nr XVIII / 134 / 2025	18 grudnia 2025 r.	rozpatrzenia petycji dotyczącej utworzenia szkoły specjalnej w Łańcucie	Petycja uznana za zasadną
61.	Nr XVIII / 135 / 2025	18 grudnia 2025 r.	przekazania Gminie Białobrzegi zadania publicznego polegającego na „Letnim i zimowym utrzymaniu chodników przy drogach powiatowych na terenie Gminy Białobrzegi z wyłączeniem remontów, modernizacji i budowy chodników”	Dot. bieżącego funkcjonowania powiatu Publikacja Dziennik Urzędowy Woj. Podkarpackiego - wykonuje Zarząd Dróg Powiatowych
62.	Nr XVIII / 136 / 2025	18 grudnia 2025 r.	przekazania Gminie Czarna zadania publicznego polegającego na „letnim i zimowym utrzymaniu chodników przy drogach powiatowych na terenie Gminy Czarna z wyłączeniem remontów, modernizacji i budowy chodników”	Dot. bieżącego funkcjonowania powiatu Publikacja Dziennik Urzędowy Woj. Podkarpackiego - wykonuje Zarząd Dróg Powiatowych



RAPORT O STANIE POWIATU ŁAŃCUCKIEGO ZA ROK 2025

63.	Nr XVIII / 137 / 2025	18 grudnia 2025 r.	przekazania Gminie Markowa zadania publicznego polegającego na „Letnim i zimowym utrzymaniu chodników przy drogach powiatowych na terenie Gminy Markowa z wyłączeniem remontów, modernizacji i budowy chodników”	Dot. bieżącego funkcjonowania powiatu Publikacja Dziennik Urzędowy Woj. Podkarpackiego - wykonuje Zarząd Dróg Powiatowych
64.	Nr XVIII / 138 / 2025	18 grudnia 2025 r.	przekazania Gminie Rakszawa zadania publicznego polegającego na „Letnim i zimowym utrzymaniu chodników przy drogach powiatowych na terenie Gminy Rakszawa z wyłączeniem remontów, modernizacji i budowy chodników”	Dot. bieżącego funkcjonowania powiatu Publikacja Dziennik Urzędowy Woj. Podkarpackiego - wykonuje Zarząd Dróg Powiatowych
65.	Nr XVIII / 139 / 2025	18 grudnia 2025 r.	przekazania Gminie Żołynia zadania publicznego polegającego na „Letnim i zimowym utrzymaniu chodników przy drogach powiatowych na terenie Gminy Żołynia z wyłączeniem remontów, modernizacji i budowy chodników”	Dot. bieżącego funkcjonowania powiatu Publikacja Dziennik Urzędowy Woj. Podkarpackiego - wykonuje Zarząd Dróg Powiatowych
66.	Nr XVIII / 140 / 2025	18 grudnia 2025 r.	przekazania Miastu Łańcut zadania publicznego polegającego na „Letnim i zimowym utrzymaniu chodników przy drogach powiatowych na terenie Miasta Łańcuta z wyłączeniem remontów, modernizacji i budowy chodników”	Dot. bieżącego funkcjonowania powiatu Publikacja Dziennik Urzędowy Woj. Podkarpackiego - wykonuje Zarząd Dróg Powiatowych
67.	Nr XVIII / 141 / 2025	18 grudnia 2025 r.	przyjęcia od Wojewody Podkarpackiego zadań publicznych z zakresu administracji rządowej z zakresu administracji rządowej, wynikających z ustawy z dnia 11 marca 2022 r. o obronie Ojczyzny zadań związanych z przeprowadzaniem kwalifikacji wojskowej w 2026 r.	Dot. bieżącego funkcjonowania powiatu
68.	Nr XVIII / 142 / 2025	18 grudnia 2025 r.	zmiany uchwały w sprawie określenia szczegółowych warunków udzielania stypendiów w ramach Powiatowego Programu wspierania edukacji uzdolnionych uczniów szkół ponadpodstawowych dla których organem prowadzącym jest Powiat Łańcucki	Dot. bieżącego funkcjonowania powiatu Publikacja Dziennik Urzędowy Woj. Podkarpackiego - wykonuje Wydział Edukacji i Spraw Społecznych
69.	Nr XVIII / 143 / 2025	18 grudnia 2025 r.	zmiany budżetu powiatu na rok 2025	Dot. bieżącego funkcjonowania powiatu Publikacja Dziennik Urzędowy Woj. Podkarpackiego Regionalna Izba Obrachunkowa – wykonuje Wydział Finansowo-Budżetowy
70.	Nr XVIII / 144 / 2025	18 grudnia 2025 r.	zmiany Wieloletniej Prognozy Finansowej Powiatu Łańcuckiego	Dot. bieżącego funkcjonowania powiatu Regionalna Izba Obrachunkowa – wykonuje Wydział Finansowo-Budżetowy
71.	Nr XVIII / 145 / 2025	18 grudnia 2025 r.	uchwała budżetowa na rok 2026	Dot. bieżącego funkcjonowania powiatu Publikacja Dziennik Urzędowy Woj. Podkarpackiego Regionalna Izba Obrachunkowa – wykonuje Wydział Finansowo-Budżetowy



RAPORT O STANIE POWIATU ŁAŃCUCKIEGO ZA ROK 2025

72.	Nr XVIII / 146 / 2025	18 grudnia 2025 r.	uchwalenia Wieloletniej Prognozy Finansowej Powiatu Łańcuckiego	Dot. bieżącego funkcjonowania powiatu Regionalna Izba Obrachunkowa – wykonuje Wydział Finansowo-Budżetowy
73.	Nr XVIII / 147 / 2025	18 grudnia 2025 r.	zatwierdzenia planów pracy Komisji i Rady Powiatu Łańcuckiego na rok 2026	Dot. bieżącego funkcjonowania powiatu Publikacja Dziennik Urzędowy Woj. Podkarpackiego
74.	Nr XVIII / 148 / 2025	18 grudnia 2025 r.	przystąpienia do aktualizacji Strategii rozwoju ponadlokalnego obszaru funkcjonalnego obejmującego gminy: Białobrzegi, Łańcut, Markowa, Rakszawa, Żółynia oraz Powiat Łańcucki do roku 2030	wykonuje Wydział Rozwoju Regionalnego i Funduszy Pomocowych